ದೊಗಾಚೊ ಹುಲೊದ್

861
N->KON
ELI

ಎ. ಫೆರ್ನಾಂಡಿಸ್ ಮರೋಳ್

332 (KK-332)
0005561
L:B 02-R 14 (Kon.n)

ಮೊಗಾಚೊ ಹುಲೊಪ್

(ಕಥಾಂ - ಸಂಗ್ರಹ್)

ಲೇಖಕ್ : ಎಲಿಯಾಸ್ ಫೆರ್ನಾಂಡಿಸ್, ಮರೋಲ್

BOOK DONATED TO:
★ VISHWA KONKANI KENDRA ★
BY: J. B. MORAES

WORLD KONKANI CENTRE LIBRARY
विश्व कोंकणी पुस्तकालय
A.U. no: 1793

ಪ್ರಕಾಶಕ್ :

ಎಲಿಯಾಸ್ ಫೆರ್ನಾಂಡಿಸ್
3/5 ಭಾಸ್ಕರ್ ಭವನ್, ಚಿಮಟ್ ಪಾಡೊ,
ಮರೋಲ್, ಬೊಂಬಯ್ - 400 059.

31 ದಸೆಂಬರ್ 1995 ಮೊಲ್ : ರು. 15

'MOGACHO HULOP' — collection of Konkani short stories written and published by Mr Elias Fernandes, 3/5 Bhaskar Bhawan, Chimat Pada, Marol, Bombay - 400 059.

© Author 1995

ಹಕ್ಕಾಂ : ಲೇಖಕಾಚಿಂ

561
N→KON
ELI

Price : Rs. 15/-

ಮೊಲ್ : ರು, 15/-

A, FER N95

ಮುಖ್‌ಚಿತ್ರ್ : ಮಾಧವ

WORLD KONKANI CENTRE LIBRARY * विश्व कोंकणी पुस्तकालय *
1793

...ted at Vikas Printers, Vamanjoor. Mangalore-574 508

ಅರ್ಪಣ್

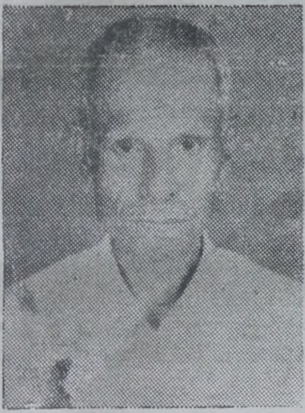

ದೆ। ಸಿಲ್ವೆಸ್ಟರ್ ಫೆರ್ನಾಂಡಿಸ್   ತೆರೆಜಾ ಡಿ'ಸೋಜಾ

ಖುದ್ದ್ ಅಶಿಕ್ಷಿ ಜಾಲ್ಯಾರೀ ಭುಗ್ರ್ಯಾಂಕ್ ಶಿಕಾಪ್ ದೀವ್ನ್ ಲ್ಹಾನ್-ವ್ಹಡ್ ಕರ್ನ್ ದೇವ್ ಭಿರಾಂತಿನ್ ವಾಡವ್ನ್ ಬರೊ ಫುಡಾರ್ ದಾಕಯಿಲ್ಲ್ಯಾ ಮೊಜಾ ಮೊಗಾಚಾ ಪಪ್ಪಾಕ್ ಆನಿ ಮಾಂಯ್ಕ್ ಖಾಲ್ತೆಪಣಿ ಹೊ ಕಾಣಿಯೆಚೊ ಬೂಕ್ ಅರ್ಪಿತಾಂ.

— ಎಲ್ಯಾಸ್ ಫೆರ್ನಾಂಡಿಸ್, ಮೆರೋಲ್-ಬೋಳಾ

ಲಗ್ನಾಚೊ ರುಪ್ರ್ಯೋತ್ಸವ್

ಸಾವೆರ್ ಆನಿ ಬೆನೆದಿಕ್ತಾ ಮಥಾಯಸ್

(ಗಾಂವಾಂತ್ ಸತ್ತೇಲ್, ಮುದರಂಗಡಿ)

ಆವಯ್-ಬಾಪುಯ್: ಸುನಿಲ್ಲಾ, ಶೈಲೇಶ್ ಆನಿ ಸಂದೀಪ್-ಹಾಂಚಿಂ.

ಕಾಜಾರಿ ಜಿವಿತಾಚಿಂ ಪಂಚ್ವೀಸ್ ವರ್ಸಾಂ ಮಾಯಾಮೊಗಾನ್ ಪಾಶಾರ್ ಕೆಲ್ಲ್ಯಾ ಮೊಜ್ಯೆ ಮೊಗಾಳ್ ಬಾಯೆಕ್ ಆನಿ ಭಾವೊಜಿಕ್ ಭಾಂಗಾರೋತ್ಸವ್ ಆಚರಣ್ ಕರುಂಕ್ ದೇವ್ ಫಾವೊ ಕರುಂದಿ ಮ್ಹಣ್ ಮಾಗ್ತಾಂ.

— ಎಲಿಯೊಸ್ ಫೆರ್ನಾಂಡಿಸ್, ಮರೋಲ್

ಮೊಜಿಂ ದೋನ್ ಉತ್ರಾಂ

ಮೊಗಾಳ್ ವಾಚ್ಪ್ಯಾ,

"ಚಿಂತ್ನಾಂ-ಸಾಂಕಳ್" ಹೆಂ ಶಿರೋ ನಾವಂ ಹ್ಯಾ ಪುಸ್ತಕಾಕ್ ಹಾಂವೆ ಏಕ್ ಮಹತ್ವಾಚೊ ಉದ್ದೇಶ್ ಮತಿಂತ್ ದವರ್ನ್ ವಿಂಚ್ಲ್ಲೆಂ. ಹರ್ಯೇಕಾ ಮನ್ಯಾಕ್ ಆಪ್ಲಿಂಚ್ ವ್ಹಡ್ಳಿಂ ಚಿಂತ್ನಾಂ ಪೊರ್ತವ್ತಾತ್. ಪುಣ್ ಹಿಂ ಚಿಂತ್ನಾಂ ಮತಿಂತ್‌ಚ್ ಜಿರ್ಲ್ಲಿಂ ಜಾಲ್ಯಾರ್, ಮೊಗಾಳ್ ವಾಚ್ಪ್ಯಾ, ತುಜೆ ಆನಿ ಮೊಜೆ ಮಧೆಂ ಸಂಬಂಧ್ ಉಬೊಜ್ಂಕ್ ಸಾಧ್ಯ್‌ಚ್ ನಾ. ತ್ಯಾಚ್ ಖಾತಿರ್ ತುಮಿ ವಾಚ್ಪಿ ಜಾವ್ನಾಸಾತ್ ಮೊಜೆ ಮಿತ್ರ್ ಆನಿ ಮೊಜಾ ಚಿಂತ್ನಾಂ-ಸಾಂಕ್ಳಿಚೆ ಗಾಂಚ್! ಅಶೆಂ ಮೊಜೆ ಆನಿ ತುಮ್ಚ್ಯಾ ಮಧ್ಲೊ ಲೇಖಕ್-ವಾಚ್ಪಿ ವ್ಹಡ್ಲೊ ಸಂಬಂಧ್‌ಚ್ ಹೊ ಜಾವ್ನಾಸಾ. ಹೆಂ ಪುಸ್ತಕ್ ಮೊಜಾ ಲೇಖಕ್ ಮಿತ್ರಾಂಚಾ ಸಲಹಾ ಪ್ರಕಾರ್ ಹಾಚೆಂ ಶಿರೋನಾಂವ್ 'ಮೊಗಾಚೊ ಹುಲೊಪ್'-ಜಾವ್ನ್ ಹಾಂವೆ ಬದ್ಲಿಲಾಂ. ತುಮ್ಕಾಂ ಪಸಂದ್ ಜಾತಲೆಂ ಮ್ಹಣ್ ಚಿಂತಾಂ.

ಹೊ ಮೊಜೊ ಪಯ್ಲೊ ಕಥಾ ಸಂಗ್ರಹ್ ತುಜೆ ಹಾತಿಂ ದೀಂವ್ಕ್ ಹಾಂವ್ ಚಡ್ ಸಂತೊಸ್ ಪಾವ್ತಾಂ. ಆಜ್ ಮೊಜಾ ದೊಳ್ಯಾಂಚಾ ಖಾಂಚಿಂನಿ ಸಂತೊಸಾಚಿಂ ದುಃಖಾಂ ಉದೆವ್ನ್ ಪೊಲ್ಯಾಂಚೆರ್ ಗಳೊನ್ ವ್ಹತಾತ್.

ಆಜ್ ಹಾಂವ್ ಕೊಂಕ್ಣಿ ಸಾಹಿತ್ಯ ಕ್ಷೇತ್ರಾಂತ್ ತುಜೆ ಮುಖಾರ್ ಉಭೊ ಆಸಾಂ ತರ್ ಹಾಕಾ ಮುಖ್ಯ್ ಕಾರಣ್ ಜಾವ್ನಾಸಾ ಮೊಜಾ ಸುಖಾ-ದುಃಖಾಂತ್ ವಾಂಟೆಲಿ ಜಾವ್ನ್ ಆಸ್ಚ್ಯಾ ಮೊಜೊ ಆಪ್ತ್ ಮಿತ್ರ್ [ನಾನು ಮರೋಲ್-ಕ್ಲೆರೆನ್ಸ್ ಫೆರ್ನಾಂಡಿಸ್, ತೊಟ್ಟಾವರ್]. ಜರ್

ಮೊಜ್ಯೆ ಜಿಣ್ಯೆಂತ್ ತಾಚೊ ಪ್ರವೇಶ್ ಜಾಂವ್ಕ್ ನಾತ್ಲ್ಲೊ ತರ್ ಆಜ್ ತುಜಾ ವೊಂಟಾಂಚೆರ್ ಮೊಜೆಂ ನಾಂವ್ ಉದೆತೆಂನಾ ಆಸ್ಲ್ಲೆಂ.

ಕೊಂಕ್ಣಿ ಭಾಷೆ ಥಂಯ್ ಮೊಜೆಂ ಗಮನ ವೋಡ್ನ್ ಮ್ಹಾಕಾ ಕೊಂಕ್ಣೆಂತ್ ಬರಂವ್ಕ್ ಉತ್ತೇಜನ್ ತಾಣೆ ದಿಲೆಂ. ತಾಣೆ ಮೊಜೆ ಥಂಯ್ ವೊಂಪ್ಲ್ಲೆಂ ಕೊಂಕ್ಣೆಚೆಂ ಭಿಂ ಕಿರ್ಲೊಂಕ್ ಫಾವೊತೊ ಈಟ್ ಆನಿ ಉದಾಕ್ ವೊತ್ಲ್ಲಿ ವ್ಯಕ್ತಿ ಜಾವ್ನಾಸಾ ಶ್ರೀಮಾನ್ ಡೊಲ್ಫಿ ಕಾಸ್ಸಿಯಾ ಮೊಜಿಂ ಬರ್ಪಾಂ ಶಿದ್ವುನ್ ಆಜ್ ಮ್ಹಾಕಾ ಲೇಖಕ್ ಮ್ಹುಳ್ಳೆಂ ನಾಂವ್ ತಾಣೆ ದಿವಯ್ಲ್ಲಾಂ. ಮೊಜೆಂ ಪಯ್ಲೆಂ ಲೇಖನ್ "ಖೆಳಾ ಮ್ಯೆದಾನಾರ್ ಭಾರತಾಚೆಂ ವಜ್ರ್-ಸಚಿನ್ ತೆಂಡೂಲ್ಕರ್" 'ಮಿತ್ರ್' ಪತ್ರಾರ್ ಛಾಯ್ಸ್ ಜಾಲ್ಲೆಂ ಪಳೆವ್ನ್ ಹಾಂವ್ ಮಸ್ತ್ ಖುಶ್ ಪಾವ್ಲ್ಲೊಂ.

ಹ್ಯಾ ಮೊಜಾ ಕಥಾ ಸಂಗ್ರಹಾಂತ್ಲ್ಯೊ ಕಾಣಿಯೊ ಲೊಕಾ ಮೊಗಾಳ್ ಪತ್ರಾಂ 'ಪಯ್ಣಾರಿ', 'ರ್ಝಲೊ' ಆನಿ 'ಉಮಾಳೊ' ಪತ್ರಾರ್ ಪ್ರಗಟ್ ಜಾಲ್ಲ್ಯೊ ಜಾವ್ನಾಸಾತ್. ತ್ಯಾ ಪತ್ರಾಂಚೆ ಸಂಪಾದಕ್ ಶ್ರೀಮತಿ ನೆಲ್ಲಿ ಡಿ'ಕೊಸ್ಟಾ, ಶ್ರೀಮಾನ್ ಡೊಲ್ಫಿ ಕಾಸ್ಸಿಯಾ, ಆನಿ ಶ್ರೀಮಾನ್ ವಿಲ್ಫಿ ರೆಬಿಂಬಸಾಕ್ ತಶೆಂಚ್ ಸಂಪಾದಕೀಯ್ ಮಂಡಳೆಕ್ ಹಾಂವ್ ಋಣಿ ಜಾವ್ನಾಸಾಂ.

ಆಕಾಶ್‌ವಾಣಿ ಬೊಂಬಯ್ ಹಾಚೆರ್ ಮ್ಹಾಕಾ ವಳೆಕ್ ಕರ್ನ್ ದೀವ್ನ್ ಮೊಜೆ ಥಂಯ್ ಆಸ್ಚಿ ಪ್ರತಿಭಾ ಪ್ರದರ್ಸುಂಕ್ ಅವ್ಕಾಸ್ ದಿಲ್ಲ್ಯಾ ತಶೆಂಚ್ ಮಾರ್ಗದರ್ಶನ್ ದಿಂವ್ಚ್ಯಾ 'ನಟರತ್ನ' ಸನ್ನಿ ಎ. ಡಿ'ಸೋಜಾ ಹಾಕಾಯಿ ಹಾಂವ್ ಋಣಿ ಜಾವ್ನಾಸಾಂ.

ಕೊಂಕ್ಣೆಂತ್ ಏಕ್ ಬೂಕ್ ಛಾಪುನ್ ಪ್ರಗಟ್ ಕರ್ಚೆಂ ಮ್ಹಳ್ಯಾರ್ ಹಿಮಾಲಯ ಪರ್ವತಾಕ್ ಚಡ್ಚ್ಯಾಕೀ ಕಷ್ಟಾಂಚೆಂ ಕಾಮ್ ಜಾವ್ನಾಸಾ, ತರೀ ಮೊಜಾ ಮೊಗಾಚೆ ಮಿತ್ರ್ ನಾಸು ಮಾರೋಲ್ ಆನಿ ಲೈನಲ್ ಪಿಂಟೊ ಕಿನ್ನಿಗೋಳಿ ಹಾಣಿ ಇಸ್ತಿಹಾರಾಂ ಜಮೊ ಕರ್ನ್ ದೀವ್ನ್ ಮ್ಹಾಕಾ ಆರ್ಥಿಕ್ ಥರಾನ್ ಕುಮೊಕ್ ಕೆಲ್ಯಾ. ತಾಂಚೊ ಆನಿ ತಶೆಂಚ್ ಇಸ್ತಿಹಾರಾಂ ದಿಲ್ಲ್ಯಾ ಸರ್ವ್ ಮಾನೆಸ್ತಾಂಚೊ ಹಾಂವ್ ಕಾಳ್ಜಾ ಥಾವ್ನ್ ಉಪ್ಕಾರ್ ಭಾವುಡ್ತಾಂ.

ಆಜ್ ಹೆಂ ಬೂಕ್ ಪ್ರಗಟ್ ಕರುಂಕ್ ಮ್ಹಾಕಾ ಕುಮೆಕ್ ತಶೆಂಚ್ ಪ್ರೋತ್ಸಾಹ್ ದಿಲ್ಲ್ಯಾ ಜೋನ್ ಆರ್. ಮಸ್ಕರೇನ್ಹಸ್ ಜೆರಿಮೆರಿ, ಕು| ಜೆನೆಟ್ ಫೆರ್ನಾಂಡಿಸ್ ತೊಟ್ಟಾವರ್ ಆನಿ ಮೊಜಾ ಮಿತ್ರ್ ವೃಂದಾಕ್ ಮ್ಹಾಕಾ ಕೊಂಕ್ಣಿ ಭಾಷೆಚಿ ವಳಕ್ ಶಿಕಾಪ್ ದೀವ್ನ್ ಲ್ಹಾನ್-ವ್ಹಡ್ ಕೆಲ್ಲ್ಯಾ ಮೊಜಾ ಆವಯ್-ಬಾಪಾಯ್ಕ್, ಭಾವ್-ವೊನಿಯಾಂಕ್, ಭಯ್ಣಿಂಕ್-ಭಾವೊಜಿಂಕ್ ಆನಿ ತಾಂಚಾ ಕುಟ್ಮಾಕ್, ತಶೆಂಚ್ ಮೊಜಾ ಕುಟ್ಮಾಕ್ ಹಾಂವ್ ದೇವ್ ಬರೆಂ ಕರುಂ ಮ್ಹಣ್ತಾಂ.

ಕೊಂಕ್ಣಿ ಬರಂವ್ಕ್ ಆನಿ ವಾಚುಂಕ್ (ಕನ್ನಡ ಲಿಪಿ) ಯೇನಾತ್ಲ್ಯಾರೀ ಕೊಂಕ್ಣಿ ಭಾಷೆಂತ್ಚ್ಚ್ ಉಲವ್ನ್ ಕೊಂಕ್ಣಿ ಭಾಷೆಚಿ ಸೆವಾ ಕರುಂಕ್ ಮ್ಹಾಕಾ ಉತ್ತೇಜನ್ ದಿಂವ್ಚಿ ಮೊಜಿ ಜಿಣ್ಯೆ ಸಾಂಗಾತಿಣ್ ಶ್ರೀಮತಿ ಜುಲಿಯಾನಾ ಫೆರ್ನಾಂಡಿಸಾಕ್ ಆನಿ ಹೆಂ ಬೂಕ್ ನಾಜೂಕಾಯೆನ್ ಛಾಪುನ್ ಪೆಳಾರ್ ದಿಲ್ಲ್ಯಾ ಶ್ರೀಮಾನ್ ಡೊಲ್ಫಿ ಕಾಸ್ಸಿಯಾಕ್, ತಾಚಾ ಕುಟ್ಮಾಕ್, ವಿಕಾಸ್ ಪ್ರಿಂಟರ್ಸಾಚಾ ವಾವ್ರಾಡ್ಯಾಂಕ್, ಮುಖ ಚಿತ್ರ್ ಸೊಡಯಿಲ್ಲ್ಯಾ ಶ್ರೀ ಮಾಧವಾಕ್ ಹಾಂವ್ ದೇವ್ ಬರೆಂ ಕರುಂ ಮ್ಹಣ್ತಾಂ. ಚೂಕಿ ವರ್ವಿಂ ಕೊಣಾಯ್ಚೆಂಯಿ ನಾಂವ್ ಚುಕೊನ್ ಗೆಲ್ಯಾರ್ ಬೆಜಾರ್ ಪಾವಾನಾಸ್ತಾನಾ ಮ್ಹಾಕಾ ಸುಧಾರ್ನ್ ವ್ಹರಿಜಾಯ್ ಮ್ಹಳ್ಳಿ ವಿನಂತಿ.

ನಿಮಾಣೆ, ಮೊಗಾಚಾ ವಾಚ್ಪ್ಯಾ, ಆಜ್ ತುಂವೆ ಮೊಜ್ಯೊ ಕಾಣಿಯೊ ವಾಚುಂಕ್ ನಾತ್ಲ್ಲ್ಯೊಯರ್ ಜಾಲ್ಯಾರ್ ಹಾಂವೆ ಕಾಡ್ಲ್ಲಿ ಮ್ಹನತ್ ಖಡ್ಡ್ಯಾ ವಯ್ರ್ ವೊತ್ಲ್ಲ್ಯಾ ಉದ್ಕಾ ಭಾಷೆನ್ ವ್ಯರ್ಥ್ ಜಾತಿ ಆಸ್ಲ್ಲಿ. ತುಕಾಯಿ ಹಾಂವ್ ಆಭಾರಿ ಜಾವ್ನಾಸಾಂ.

ಹ್ಯಾ ಬುಕಾ ವಿಶಿಂ ತುಜೆ ಹರ್ ಅಭಿಪ್ರಾಯೆಂಕ್ ಉಗ್ತೊ ಸ್ವಾಗತ್ ಆಸಾ.

ತುಜೆ ಥಂಯರ್ ವಿಶ್ವಾಸಿ

ಎಲಿಯಾಸ್ ಫೆರ್ನಾಂಡಿಸ್, ಮರೋಲ್

ವಿಳಾಸ್ :

Mr. Elias Fernandes,
3/5 Bhaskar Bhavan,
Chimat Pada, Marol,
Bombay 400 059.

WORLD KONKANI LIBRARY
Accn No: 000561

WORLD KONKANI CENTRE LIBRARY
विश्व कोंकणी पुस्तकालय
1793

ಮೊಗಾಚೊ ಹುಲೊಪ್

"ಗುಡ್ ಮೋರ್ನಿಂಗ್ ಮದರ್," ದಿಸಾಳೆಂ ವಾಚುನ್ ಆಸ್‌ಲ್ಲ್ಯಾ ಮದರ್ ಸುಪೀರಿಯರಾಕ್, ಸಿಸ್ಟರ್ ಮರಿಯಾನ್ ವಂದನ್ ಕೆಲೆಂ.

"ಗುಡ್ ಮೋರ್ನಿಂಗ್ ಸಿಸ್ಟರ್" ಮದರ್ ಪರತ್ ದಿಸಾಳ್ಯಾಂತ್ ಮಗ್ನ್ ಜಾಲಿ.

"ಮದರ್, ಹಾಂವ್ ಚಿಕ್ಕೆ ಆಸ್ಪತ್ರೆಕ್ ಭೆಟ್ ದೀವ್ನ್ ಯೇಂವ್-ಗೀ?"

"ಸಾಂಗಾತಾ ಕೊಣಾಕ್ ವ್ಹರ್ತ್ಯಾಯ್?"

"ಸಿಸ್ಟರ್ ಸೊಫಿಯಾಕ್ ಘೆವ್ನ್ ವ್ಹತಾಂ ಮದರ್, ವೆಗಿಂ ಪಾಟಿಂ ಯೆತಾಂವ್."

"ಓ. ಕೆ."

ಮದರಾಚಿ ಸಮ್ಮತಿ ಮೆಳ್‌ಲ್ಲಿಚ್, ಆಪ್ಲ್ಯಾ ಸಾಂಗಾತಿ ಸಿಸ್ಟರಾಕ್ ಘೆವ್ನ್ ಸಿ। ಮರಿಯಾ, ಶಹರಾಂತ್ಲ್ಯಾ ನಾಂವಾಡ್ದಿಕ್ ಪಿಶ್ಯಾಂಚಿ ಆಸ್ಪತ್ರೆಕ್ ಭೆಟ್ ದಿಂವ್ಚೆ ಖಾತಿರ್ ಕೊನ್ವೆಂಟಾ ಥಾವ್ನ್ ಭಾಯ್ರ್ ಪಡ್ಲಿ.

ಸಿ। ಮರಿಯಾಕ್ ಹಾಂಗಾಸರ್ ವರ್ಗ್ ಜಾವ್ನ್ ದೋನ್-ತೀನ್ ಮಹಿನೆ ಜಾಲ್ಲೆ ಮಾತ್ರ್. ಪಿಡೆಸ್ತಾಂಚಿ ಭೆಟ್ ಕರ್ಚಿ, ದುಬ್ಳ್ಯಾಂಚಿ ಹಾಲ್-ಚಾಲ್ ಜಾಣಾ ಜಾಂವ್ಚಿ, ಆಪ್ಲ್ಯಾ ತಾಂಕಿ ಭಿತರ್ ತಾಂಕಾಂ ಕುಮಕ್ ಕರ್ಚಿ ಮ್ಹಳ್ಯಾರ್ ತಿಕಾ ವ್ಹರ್ತೊ ಸಂತೊಸ್.

ಸುಮಾರ್ ಪಂದ್ರಾ ಮಿನುಟಾಂನಿ ತಿಂ ಆಸ್ಪತ್ರೆಕ್ ಪಾವ್ಲಿಂ. ಸಿ। ಮರಿಯಾ ಹರ್ಯೆಕ್ಲ್ಯಾಕಡೆನ್ ಉಲಯ್ತಾಲಿ, ತಾಂಚೆ ಸಂಗಿಂ ಥೊಡೊ ವೇಳ್ ಖರ್ಚಿತಾಲಿ. ಥೊಡೆ ಆಪ್ಣಾಯಿತ್ಲ್ಯಾರ್ ಉಲಯ್ತಾಲೆ ತರ್, ಆನಿ ಥೊಡಿಂ ಹಾಸ್ತಾಲಿಂ. ಆನಿ ಥೊಡಿಂ ಕಸಲೆಂ ಕಸಲೆಂ ನಟನ್ ಕರ್ತಾಲಿಂ. ಪುಣ್ ಏಕ್ ವ್ಯಕ್ತಿ ಮಾತ್ರ್ ಏಕಾ ಕೊನ್ಯಾಕ್ ಆಪ್ಲ್ಯಾಚ್ ಸಂಸಾರಾಂತ್ ವಿಲೀನ್ ಜಾಲ್ಲಿ. ಸಿ। ಮರಿಯಾನ್ ತಾಚೆ'ಶಿಂ ಮೊಟಾಂ

ರಾಬ್ಲಿಂ. ತಾಜ್ಯೆ ಜೋಣ್ ಲಾಗಿಂ ತಿ ಪಾವ್ಲ್ಲಿ. ಅಚಾನಕ್ ಜ್ಯಾರ್ ದೊಳೆ ಏಕ್ ಜಾಲೆ...

ಸಿ। ಮರಿಯಾನ್ ತ್ಯಾ ಪಿಶ್ಯಾಚೆಂ ಮುಖಮಳ್ ಪಳೆಲೆಂ... ಪಾಡ್ಲ್ಲೆಂ ಖಾಡ್, ಉಗಯ್ನಾತ್ಲ್ಲೆ ಕೇಸ್ ... ನಿಸ್ತೇಜ್ ದೊಳೆ. ಸಿ। ಮರಿಯಾಕ್ ಪಳೆಲ್ಲೆಂಚ್ ಎಕಾಚ್ಫರಾ ತಿ ವ್ಯಕ್ತಿ ಬಸ್ಲ್ಲ್ಯಾ ಥಾವ್ ಉಟ್ಲಿ ಆನಿ ಸಿ। ಮರಿಯಾಕ್ ಪೆಂಗುಂಕ್ ಮುಕಾರ್ ಆಯ್ಲಿ. ಆಕಾಂತೊನ್ ಸಿ। ಸೊಫಿಯಾ ಬೊಬಾಟುಂಕ್ ಲಾಗ್ಲಿ. ಆಸ್ಪತ್ರೆಚ್ಯೆ ಶಿಬಂಧೆನ್ ಯೇವ್ನ್ ತ್ಯಾ ಪಿಶ್ಯಾಕ್ ದುಸ್ರ್ಯಾ ಕುಡಾಕ್ ವ್ಹೆಲೊ.

ಸಿ। ಮರಿಯಾ ಎದೊಳ್ಚ್ಚ್ ತ್ಯೆ ವ್ಯಕ್ತಿಕ್ ವಳ್ಕಾಲ್ಲಿ. ಪುಣ್ ಸಿ। ಸೊಫಿಯಾಕ್ ತಿಣೆ ಕಿತೆಂಚ್ ಸಾಂಗ್ಲೆಂನಾ. ಸಿ। ಸೊಫಿಯಾಕ್ ಹ್ಯಾ ಪಿಶ್ಯಾಚೆಂ ವರ್ತನ್ ಪಳೆವ್ನ್ ಕಾಂತಾಳೊ ಆಯ್ಲೊ, ಆನಿ ತಿಣೆ ಫುಡಿತ್ ಆಸಾ ತಶೆಂ ಮದರ್ ಸುಪೀರಿಯರಾಕ್ ಸಾಂಗ್ಲೆಂ.

* * *

"ಸಿ। ಮರಿಯಾ, ತುಕಾ ಸುಪೀರಿಯರ್ ಆಪಯ್ತಾ" ಆಪ್ಲ್ಯಾ ಕಾಮಾಂತ್ ಮಗ್ನ್ ಆಸ್ಲ್ಲ್ಯೆ ಸಿ। ಮರಿಯಾಕ್, ಸಿ। ಸೊಫಿಯಾನ್ ಉಲೊ ದಿಲೊ. ದುಸ್ರ್ಯಾ ಘಡ್ಯೆ ಆಪ್ಲೆಂ ಕಾಮ್ ಸೊಡ್ನ್, ಸಿ। ಮರಿಯಾ ಮದರ್ ಸುಪೀರಿಯರಾಚ್ಯಾ ಕುಡಾ ತೆವ್ಳಿಂ ಚಮ್ಕಾಲಿ.

"ಮೆ ಐ ಕಮ್ ಇನ್ ಮದರ್?"

"ಎಸ್ ಸಿ। ಮರಿಯಾ, ಪ್ಲೀಸ್ ಟೇಕ್ ಯುವರ್ ಸೀಟ್."

ಸಿ। ಮರಿಯಾನ್ ಭಿತರ್ ಯೇವ್ನ್ ಬಸ್ಕಾ ಘೆತ್ಲಿ.

"ವ್ಹಾಕಾ ಆಪಯಿಲ್ಲೆಂ ಕಾರಣ್ ಜಾಣಾ ಜಾವ್ಯೆತ್-ಗೀ ಮದರ್?" ಸುಪೀರಿಯರಾಚಿ ಮೌನತಾ ಪಳೆವ್ನ್ ಸಿ। ಮರಿಯಾನ್ ವಿಚಾರ್ಲೆಂ.

"ಹಾಂ, ಸಿಸ್ಟರ್, ತುಂ ಹಾಂಗಾಸರ್ ಆಯಿಲ್ಲ್ಯಾ ಥಾವ್ನ್ ಹಾಂವ್ ತುಕಾ ಪಳೆವ್ನ್ಂಚ್ ಆಸಾಂ. ಸುರ್ವಿಲೆ ದೋನ್ ಮಹಿನೆ ತುಂ ಖುಶಾಲ್ ಆಸ್ಲ್ಲಿಯಯ್. ತಾಚೆ ಉಪ್ರಾಂತ್ ಥಾವ್ನ್ ತುಂ ಮಾತಿ ಭಿತರ್ ಕಿತೆಂಗೀ ಚಿಂತುನ್ ಕರ್ಗೊನ್ ಆಸಾಯ್. ವ್ಹಾಕಾ ಭಗ್ತಾ, ತುಕಾ ತುಜ್ಯಾ ಘರಾಚೊ ಉಗ್ಡಾಸ್ ಯೆತಾ ಆಸ್ತಲೊ. ಸುರ್ವೆರ್ ವ್ಹಾಕಾಯಿ

ಅಶೆಂಚ್ ಭಗ್ತಾಲಿಂ ಸಿಸ್ಟರ್. ಹ್ಯಾ ವೆಳಾರ್ ಖುಸ್ತಾರ್ ಮೆಳ್ಳೊ ಜೆಜು ಕ್ರೀಸ್ತ್ಂಚ್ ಆಮ್ಕಾಂ ಆಧಾರ್. ತಾಚಿ ಸಸಾಯ್ ಮಾಗ್, ತುಕಾ ಸಕ್ಕಡ್ ಸೊಸುಂಕ್ ಬಳ್ ಮೆಳ್ತಲೆಂ. ಮಿಸಾಂವ್ ಪಾವ್ತಾಂತ್, ಆಮ್ಚೆಂ ಮಿಸಾಂವ್ ಕ್ಷೇತ್ರ್ಂಚ್ ಆಮ್ಚೆಂ ಘರ್ ಆನಿ ಥಂಯ್ಚಿ ಪ್ರಜಾ ಆಮ್ಚೆಂ ಕುಟಾಮ್. ಹರ್ಯೆಕಾಲ್ಯಾ ಥಂಯ್ ತುಜ್ಯಾ ಕುಟ್ಮಾಚ್ಯಾ ಸದಸ್ಯಾಂಕ್ ಸೊಧ್. ತವಳ್ ತುಂ ಖುಶಾಲ್ ಅಸ್ತಲಿಯ್."

ಸಿಸ್ಟರ್ ಸಾಂಗಾತ್ತ್ ವ್ಹೆತಾಲಿ. ಪುಣ್ ಮಾರಿಯಾ...ತಿಚಿ ಮಾತ್ ಭೋವ್ ಪಾಟಿಂ ಪಾವ್ಲ್ಲಿ ..

"ಜಾಯ್ತ್ ಮದರ್. ತುಮ್ಚ್ಯಾ ಉತ್ರಾಂಚೆಂ ಪಾಲನ್ ಕರುಂಕ್ ಪ್ರಯತನ್ ಕರ್ತಾಂ" ಚಡಿತ್ ಉಲಯ್ನಾಸ್ತಾಂ ಸಿ। ಮಾರಿಯಾ ಆಪ್ಲ್ಯಾ ಕುಡಾಕ್ ಗೆಲಿ.

*　　　*　　　*

ಖಾಟ್ಯೆರ್ ಆಡ್ ಪಡೊನ್ ಸಿ। ಮಾರಿಯಾ ಆಪ್ಣಾವಿಶಿಂ ಚಿಂತುಂಕ್ ಲಾಗ್ಲಿ. ಜೊನಾಬ್ ಆನಿ ಲುಸಿಬಾಯೆಚ್ಯಾ ತೆಗಾಂ ಭುರ್ಗ್ಯಾಂ ಪಯ್ಕಿ ಮಾರಿಯಾ ನಿಮಾಣಿ. ಪಯ್ಲೊ ಮೆಲ್ವಿನ್, ದುಸ್ರೆಂ ವಿನಿತಾ. ಜೊನಾಬ್ ಖಾಸ್ಗಿ ಕಂಪೆನಿಂತ್ ಕಾಮ್ ಕರ್ತಾಲೊ. ಆಪ್ಲ್ಯಾ ಭುರ್ಗ್ಯಾಂಕ್ ಬರೆಂ ಶಿಕಾಪ್, ಬರೊ ಫುಡಾರ್ ದಿಂವ್ಚೆ ವಿಶಿಂ ಸುಂದರ್ ಸ್ವಪ್ಣಾಂ ದೆಖ್ತಾಲೊ. ಮೆಲ್ವಿನ್ ಆನಿ ವಿನಿತಾ ಶಿಕ್ಪಾಂತ್ ಚಿಕ್ಕೆ ಪಾಟಿಂ ತರ್, ಮಾರಿಯಾ ಏಕ್ದಮ್ ಚುರುಕ್ ತಕ್ಲೆಚೆಂ. ತಶೆಂ ಜಾಲ್ಲ್ಯಾನ್ ಬಾಪಾಯ್ಕ್ ತೆಂ ಚಡ್ ಮೊಗಾಚೆಂ. ಜೊನಾಬಾಕ್ ಕೆದಿಂಚ್ ತೆಂ ದುಕಯ್ನಾತ್ಲ್ಲೆಂ. ಲುಸಿ ಬಾಯ್ ಮಾತ್ರ್ ಜೊನಾಬಾಚ್ಯಾ ವಿರುದ್ಧ್ ಸ್ವಭಾವಾಚಿ. ಸಮಾಜ್-ಸೆವಾ ಕರ್ನ್ ಆಪ್ಲೆಂ ನಾಂವ್ ಗಾಜೊಂಕ್ ಜಾಯ್ ಮ್ಹಳ್ಳಿ ತಿಚಿ ಆಶಾ.

ಜೂನ್ ಮಹಿನ್ಯಾಚಿ ಪಯ್ಲಿ ತಾರೀಕ್ ತಿ. ಮೆಟ್ರಿಕ್ ಪಾಸ್ ಜಾಲ್ಲೆಂ ಮಾರಿಯಾ ಕೊಲೆಜ್ ಶಿಕ್ಷಣಾ ಖಾತಿರ್ ಶಹರಾಂತ್ಲ್ಯಾ ಕೊಲೆಜಿಕ್ ಭರ್ತಿ ಜಾಲ್ಲೆಂ. ಸಕಾಳಿಂ ಸಾತ್ ವೊರಾರ್ ಗೆಲ್ಯಾರ್ ಧನ್ಪಾರಾಂ ದೋನ್ ವೊರಾಂಕ್ ಘರಾ ಪರ್ತಾತಾಲೆಂ. ಹ್ಯಾ ತಾಚ್ಯಾ ಜೀವನಾಂತ್ ಸೆಲ್ವಿ ತಾಕಾ ಮಿತ್ರಿಣ್ ಜಾವ್ನ್ ಮೆಳ್ಳಿ. ಮಾರಿಯಾನ್ ಉಲಂವ್ಚೆಂ ಉಣೆ ತರ್,

ಸೆಲ್ವಿ ಶ್ರದ್ಧೆನ್ [illegible] ನಲಕ್ ನಾತ್ಲ್ಲ್ಯಾಕಡೆನ್ ಪಳಕ್ ಕರ್
ಉಲಂವ್ಚ್ಯಾ ಸ್ವಭಾವಾಚೆಂ.

ಹರ್ಶೆಂಚೆ ಭಾಷೆನ್ ಆಜ್‌ಯೀ ಬಸ್ಸಾರ್ ಸೆಲ್ವಿನ್‌ಂಚ್ ಉಲವ್ಣ್ಯಾಕ್ ಬುನ್ಯಾದ್ ಘಾಲಿ,

"ಮರಿಯಾ, ಆಜ್ ವ್ಹಾಡಾ..."

"ಕಿತೆಂ ಜಾಲೆಂ? ಡ್ಯಾಡಿಚೆ ಮಾರ್ ಪಡ್ಲೆ ಯಾ ಮಾಮ್ಮಿಚಿಂ ಚೊಕ್ಲೆಟಾಂ ಮೆಳ್ಳಿಂ?"

"ಮರಿಯಾ, ತುಂ ಆನಿಕೀ ತುಜ್ಯಾ ಚೊಕ್ಲೆಟಾಂಚ್ಯಾ ಸಂಸಾರಾಂತ್ ಆಸಾಯ್. ಆಜ್ ವ್ಹಾಡಾ ಸುನಿಲ್ ಮೆಳ್ಳೊ ಮರಿಯಾ."

"ಕೋಣ್ ಸುನಿಲ್?"

"ತೊ...ಮೊಜೊ ಬೊಯ್ ಫ್ರೆಂಡ್.. ಅಳಿ ತಾಣೆ ವ್ಹಾಡಾ ಆಜ್ ಕಾಗಾತ್‌ಯೀ ದಿಲಾಂ" ಥೊಡೆಂ ಲಜೆವ್ನ್ ತೆಂ ಮರಿಯಾಕ್ ಕಾಗಾತ್ ದಾಕಯ್ಲಾಗ್ಲೆಂ.

ಕಾಗಾತ್ ಪಳೆವ್ನ್ ಮರಿಯಾಕ್ ಕಿತೆ'ಶೆಂ ಭಗ್ಲೆಂ.

"ಇತ್ಲ್ಯಾ ಲ್ಹಾನ್ ಪ್ರಾಯೆರ್ ತುಂ ಮೊಗಾಕ್ ಆಶೆತಾಯ್ ಸೆಲ್ವಿ?"

"ಲ್ಹಾನ್ ಪ್ರಾಯೆರ್ ಖಂಯ್? ಆತಾಂ ಮೋಗ್ ಕರಿನಾಸ್ತಾನಾ ವ್ಹಾಡಾರ್ಕ್ ಪ್ರಾಯೆರ್ ಕರಿಜಾಯ್‌ಗೀ? ಎಕ್ಲೊ ಬೊಯ್ ಫ್ರೆಂಡ್ ಆಸ್ಲ್ಯಾರ್ ತಾತುಂ ಮೆಳ್ಳಿ ಮರ್ಶಾ ದುಸ್ರಿಚ್ಚ್ ಆಸಾ..."

"ತಶೆಂ ಸ್ಹಾಯ್ ಸೆಲ್ವಿ, ಹೊ ಆವ್ಚೊ ಶಿಕ್ಚೊ ವೇಳ್..."

"ತುಂ ಎಕ್ಲೆಂ ಚೆಲ್ಯಾಂಚೆಂ ದುಸ್ಮಾನ್ ಮ್ಹಣ್, ಆತಾಂ ವ್ಹಾಡಾ ಸೆವರ್ಶಾಂವ್ ದೀನಾಕಾ. ತುಂವೆ ವಹಾದ್ರ್ ಜಾಲ್ಯಾರ್‌ಚ್ ಬರೇ..."

ಆನಿ ಹಾಚೆಕಡೆನ್ ಉಲವ್ನ್ ಫಾಯ್ದೊ ನಾ ಮ್ಹಣ್ ಮರಿಯಾ ಆಪ್ಣಾಯಿತ್ಲ್ಯಾಕ್ ವೊಗೆಂ ಬಸ್ಲೆಂ.

ಕೊಲೆಜಿಚೊ ಸ್ಟೊಪ್ ಆಯಿಲ್ಲೊಚ್ ದೊಗಾಂಯ್ ದೆಂವೊನ್ ಕೊಲೆಜಿಕ್ ಮೆಟಾಂ ಕಾಡಿಲಾಗ್ಲಿಂ. ಕಂಪಾಂವ್ಡಾಂತ್ ಸಬಾರ್ ಜೊಡಿಂ ಥಂಯ್ ಹಾಂಗಾ ದಿಷ್ಟಿಕ್ ಪಡ್ತಾಲ್ಯೊ. ತಾಂಕಾಂ ಪಳೆವ್ನ್ ಮರಿಯಾ ಚಿಂತ್ತಾಲೆಂ—"ಹಾಂಗಾ ಹರ್ಯೆಕ್ಲ್ಯಾಕ್‌ಯೀ ಬೊಯ್ ಫ್ರೆಂಡ್ ಆಸಾ."

ತ್ಯಾ ದಿಸಾಚಿ ಕೊಲೆಜ್ ಸಂಪ್ಲ್ಲಿ. ಮಾರಿಯಾ ಗೇಟಿಲ್ಯಾಗಿಂ ರಾವೊನ್ ಸೆಲ್ವಿಚಿ ವಾಟ್ ರಾಕ್ತಾಲೆಂ. ಸುಮಾರ್ ಅರ್ಧ್ಯಾ ವೊರಾ ನಂತರ್ ಸೆಲ್ವಿ ಆಯ್ಲಿಂ.

"ಸೊರ್ರಿ ಮಾರಿಯಾ, ಎಕೇಕ್ಲ್ಯಾಕ್ ಬಾಯ್ ಕರ್ನ್ ಯೆತಾನಾ ಇತ್ಲೊ ವೇಳ್ ಜಾಲೊ."

"ಹುಂ"

"ಕಿತೆಂ ಮಾರಿಯಾ ವೊಗೆಂ ಆಸಾಯ್? ಮೌನ್ ವ್ರತ್ ಧರ್ಲಾಂಯಿಗ್ಗಿ?

"ಪ್ಲೀಸ್ ಸೆಲ್ವಿ, ಆತಾಂ ವೊಗೆಂ ರಾವೊನ್ ಘರಾ ಯಾ. ತುಕಾ ತರ್ ಹರ್ಯೆಕ್ ದೀಸ್ ಚಲ್ಯಾಂ ಸಂಗಿಂ ಗಪ್ಪೆ ಮಾರ್ನ್, ವೇಳ್ ಕರ್ನ್ ಯೇನಾತ್ಲ್ಯಾರ್ ನೀದ್ಚ್ ಪಡಾನಾ."

"ಓಹೋ, ಅಶಿಗಿ ಗಜಾಲ್! ಮಾರಿಯಾ ತುಂವೀ ಯೇ ಆಮ್ಚ್ಯಾ ಸಾಂಗಾತಾ, ಫ್ರೆಂಡ್ಸ್ ಆಸ್ಲ್ಯಾರ್ ಮಾರ್ಸ್ಯಾ ಯೆತಾ"?

"ಪಳೆವ್ಯಾಂ, ಆತಾಂ ಚಲ್" ದೊಗಾಂಯ್ನಿ ಘರ್ಚಿ ವಾಟ್ ಧರ್ಲಿ.

ಕಶೆಂ ಕಶೆಂ ನಿದ್ಲ್ಯಾರೀ ನೀದ್ ಯೇನಾತ್ಲಿ ಮಾರಿಯಾಕ್. ಸುನಿಲಾಚೆಂ ಕಾಗಾತ್...ಸೆಲ್ವಿಚಿಂ ಉತ್ರಾಂ...ಕೊಲೆಜ್ ಕಂಪಾಂವ್ಡ್ಯಾಂತ್ಲೆಂ ವಾತಾವರಣ್ – ಸಗ್ಳೆಂ ಚಿಂತ್ತಾನಾ ಮಾರಿಯಾಕ್ ಆಪುಣ್ ಮಾತ್ರ್ ಎಕ್ಸುರಿಂ ತಶೆಂ ಭಗ್ಲೆಂ. ಸಮ್ಕಾಸ್ ಮನ್ ತಾಚೆಂ ಏಕಾ ಸಾಂಗಾತ್ಯಾಕ್ ಆಶೆಲಾಗ್ಲೆಂ. ಪುಣ್ ಕೊಣಾಕ್ ಅಪ್ಲೊ ಸಾಂಗಾತಿ ಕರುಂ? ಲ್ಹಾನ್ ಥಾವ್ನ್ ಅಂತರ್ಮುಖಿ ಜಾಲ್ಲ್ಯಾನ್ ಕೊಣಾಯ್ಲಾಗಿಂ ಚಡ್ತಿಕ್ ಸಳಾವಳ್ ನಾ. ತಶೆಂ ಜಾವ್ನ್ ಸಗ್ಳ್ಯಾಂ ಥಾವ್ನ್‌ಯಿ ಪಯ್ಸ್-ಪಯ್ಸ್ ಆಸ್ಲೆಂ ತೆಂ.

ದೀಸ್ ಪಾಶಾರ್ ಜಾತಾಸ್ತಾನಾ, ಮಾರಿಯಾನ್ ಸೆಜಾರ್ಚ್ಯಾ ವಿನಯಾಕ್ ಆಪ್ಲ್ಯಾ ಕಾಳ್ಜಾಂತ್ ಬಸಯಿಲ್ಲೊ. ದುಬ್ಳ್ಯಾ ಘರಾಣ್ಯಾಂತ್ ಜಲ್ಮಾಲ್ಲೊ ತೊ ಧಾ-ವಿ ಪರ್ಯಾಂತ್ ಶಿಕಾಪ್ ಜೊಡ್ನ್ ಫುಡಾರಾ ಖಾತಿರ್ ಬೊಂಬಯ್ ಯೇವ್ನ್ ಆಪ್ಲ್ಯಾ ಭಾವಾ ಸಾಂಗಾತಾ ರಾವ್ತಾಲೊ. ವೃತ್ತೆನ್ ತೊ ಏಕ್ ಎ. ಸಿ. ಮೆಕ್ಯಾನಿಕ್. ಮಾರಿಯಾ ಆತಾಂ ತವಳ್ ತವಳ್ ವಿನಯಾಚ್ಯಾ ಘರಾ ವ್ಹಚೊನ್ ಟಿ. ವಿ. ಪಳೆವ್ನ್ ಯಾ ವಿನಯಾಚ್ಯೆ ವ್ಹೊನ್ಯೆಕಡೆನ್ ಗಜಾಲಿ ಮಾರ್ನ್ ಬಸ್ತಾಲೆಂ.

ತೊ ದೀಸ್, ಜನವರಿ 26 ತಾರೀಕ್. ಮರಿಯಾನ್ ವಿನಯಾಚಾ
ಘರ್ಚಿ ಬೆಲ್ಲ್ ಧಾಂಬ್ಲಿ.

"ಹಾಯ್ ಮರಿಯಾ, ವೊನಿ ಘರಾಂತ್ ನಾ" ದಾರ್ ಉಗ್ತೆಂ ಕೆಲ್ಲ್ಯಾ ವಿನಯಾನ್ ಸಾಂಗ್ಲೆಂ.

"ಹಾಂವ್ ಜಾಣಾ."

"ತರ್ ತುಂ ಜಾಣಾ ಆಸೊನ್‌ಂಚ್ ಆಯಿಲ್ಲೀಂಯ್?"

"ವಿನಯ್, ಭಿತರ್ ಆಪಯ್ನಾಂಯ್?"

"ಮರಿಯಾ, ಘರಾಂತ್ ಹಾಂವ್ ಎಕ್ಲೊಚ್ ಆಸಾಂ."

"ತರ್ ತುಕಾ ವೊಜಿ ಭಿರಾಂತ್ ದಿಸ್ತಾ? ಹಾಂವ್ ಕಾಂಯ್ ವಾಗಿಣ್ ನ್ಹಯ್."

"ಯೇ ಸಾಯ್ಬಿಣಿ, ಯೇ." ವಿನಯಾನ್ ತಾಕಾ ವಾಟ್ ಸೊಡ್ಲಿ.

"ಹೊ ಕಿತೆಂ, ಕಾಣಿ ಬರಂವ್ಕ್ ಬಸ್ಲಾಯ್‌ಗೀ ಕಿತೆಂ?"

"ವ್ಹಯ್, ಆಜ್ ಸುಟಿ ಆಸ್ಲ್ಯಾನ್ ಹಿ ಅಧುರಿ ಆಸ್ಲ್ಲಿ ಏಕ್ ಕಾಣಿ ಸಂಪೂರ್ಣ್ ಕರುಂಕ್ ಚಿಂತ್ಲಾಂ."

"ತರ್ ಲೇಖಕ್ ಮಹಾಶಯ್, ವೊಜಿಯಿ ಏಕ್ ಕಾಣಿ ಆಸಾ. ಬರಯ್ತಾಯ್?"

"ತುಂ ಕಾಣಿ ಸಾಂಗ್, ಜರೂರ್ ಬರವ್ಯಾಂ."

"ಪುಣ್ ತುಂವೆ ಬರಯಿಲ್ಲೆಂ ಮ್ಹಾಕಾ ವಾಚುಂಕ್ ಯೇನಾ-ಮೂ?"

"ಹಾಂವ್ ವಾಚುನ್ ಸಾಂಗ್ತಾಂ."

ಮರಿಯಾ ಸಂತೊಸ್ಲೆಂ. ಪುಣ್ ತಾಚೊ ಮತ್ಲಬ್ ವಿನಯಾಕ್ ಸಮ್ಜಾಲೊನಾ.

"ಮರಿಯಾ, ತುಂ ಕಾಣಿ ಸಾಂಗ್, ಹಾಂವ್ ಡ್ರಾಫ್ಟ್ ಕರ್ತಾಂ."

"ಹಾಂ ವಿನಯ್. ವೊಜ್ಯೆ ಕಾಣ್ಯೆಚೊ ನಾಯಕ್, ನಾಯಿಕಿಕ್ ಸದಾಂ ಪಳೆತಾ, ಉಲಯ್ತಾ...ನಾಯಿಕಿ, ನಾಯಕಾಕ್ ಪ್ರೇಮಿಚ್ಯೆ ನದ್ರೆನ್ ದೆಖ್ತಾ, ತಾಕಾ ಹಿಶಾರೆ ದಿತಾ, ತರೀಕ್‌ಯಿ ತೊ ನಾಯಕ್ ಹೆಂ ಸಮ್ಜಾನಾ. ತರ್ ತಾಕಾ ಕಿತೆಂ ಮ್ಹಣಾಜಾಯ್?"

"ಪೆದ್ದ" ವಿನಯಾಚ್ಯಾ ತೋಂಡಾಂತ್ ಥಾವ್ನ್ ಸಬ್ದ್ ಭಾಯ್ರ್ ಪಡ್ಲೊ.

"ಹಾಂವ್‌ಯೀ ತಶೆಂಚ್ ಚಿಂತ್ತಾಂ ವಿನಯ್, ತುಂ ಪೆದ್ದ."

"ಮಾರಿಯಾ!?"

"ಹಾಂ ವಿನಯ್, ತುಂಚ್ ತೊ ನಾಯಕ್ ಆನಿ ಹಾಂವ್ಂಚ್ ತಿ ನಾಯಿಕ."

"ಮಾರಿಯಾ, ತುಂ ಪಿಶೆಂ ಪುಣೀ ಜಾಂವ್ಕನಾಂಯ್-ಮೂ? ಹಾಂವೆ ಕೆದ್ನಾಂಚ್ ತುಜೆವಿಶಿಂ ತ್ಯೆ ಭಾಶೆನ್ ಚಿಂತುಂಕ್ ನಾ."

"ಪುಣ್ ವಿನಯ್, ಹಾಂವೆ ತುಕಾ ಮೊಜಾ ಕಾಳ್ಜಾಂತ್ ಬಸಯ್ಲಾಂ."

"ಹೆಂ ಸಾಧ್ಯ್ ನಾ ಮಾರಿಯಾ!"

"ಕಿತ್ಯಾಕ್ ಸಾಧ್ಯ್ ನಾ?"

"ಮಾರಿಯಾ, ತುಕಾ ಆನಿ ಮ್ಹಾಕಾ ದೀಸ್-ರಾತಿಚೊ ಫರಕ್ ಆಸಾ. ಶಿಕಾಪ್, ಪ್ರಾಯ್, ಅಂತಸ್ತ್, ಖಂಯ್ಚ್ಯಾಂತ್‌ಯೀ ಆಮಿ ಸವಾಸವ್ ಆಸಾಂವ್‌ಗೀ? ಮೋಗ್ ಮ್ಹಳ್ಯಾರ್ ಲ್ಹಾನ್ ಭುರ್ಗ್ಯಾಂಚೊ ಖೆಳ್ ನ್ಹಯ್. ದೋನ್ ವ್ಯಕ್ತಿಂಚಿ, ದೋನ್ ಕುಟ್ಮಾಂಚಿ ಮುಖ್ಲಿ ಸಗ್ಳಿ ಜೀಣ್, ತಾಂತುಂ ಆಟಾಪುನ್ ಆಸಾ..."

"ವಿನಯ್, ಮೊಗಾಂತ್ ಕೇವಲ್ ದೋನ್ ವ್ಯಕ್ತಿಂಚಿಂ ಭಗ್ಣಾಂ, ಸಮ್ಜಣಿ ಮಾತ್ರ್ ಆಸಾ ಶಿವಾಯ್, ಪ್ರಾಯ್, ಶಿಕಾಪ್ ಆನಿ ಅಂತಸ್ತ್ ಮಧೆಂ ಯೇನಾ."

"ಮಾರಿಯಾ, ಹ್ಯಾ ವಿಶ್ಯಾಂತ್ ಮ್ಹಾಕಾ ಚಿಂತುಂಕ್ ಆವ್ಕಾಸ್ ದೀ."

"ಕಿತ್ಲೊ ತೇಂಪ್ ಜಾಯ್ ತುಕಾ?"

"ಏಕ್ ಮಹಿನೊ."

"ತ್ಯಾ ಮಧೆಗಾತ್ ಹಾಂವೆ ಕಿತೆಂಯ್ ಅಪಾಯ್ ಕರ್ನ್ ಘೆತ್ಲ್ಯಾರ್?"

"ಪ್ಲೀಸ್ ಮಾರಿಯಾ, ಮ್ಹಾಕಾ ಸಮ್ಜೊಂಚೆಂ ಪ್ರಯತನ್ ಕರ್."

"ಓ, ಕೆ." ಮಾರಿಯಾನ್ ಘರಾ ಕುಶಿನ್ ಮೆಟಾಂ ಕಾಡ್ಲಿಂ.

ಮಾರಿಯಾನ್ ವಿನಯಾಚ್ಯೆ ಮತಿಂತ್ ವಾದಾಳ್ ಉಟಯಿಲ್ಲೆಂ. ಜಿಣ್ಯೆಂತ್ ಪಯ್ಲ್ಯಾ ಪಾವ್ಟಿಂ ಎಕ್ಯೆ ಚಲಿಯೆನ್ ತಾಚೆಲಾಗಿಂ ಮೋಗ್ ವಿಚಾರ್ಲ್ಲೊ, ಹ್ಯಾಚ್ ಮೊಗಾ-ಖಾತಿರ್ ಸಂಸಾರಾರ್ ಘಡ್ಚೆ

ವಾರ್-ಫಾರ್, ಲಡಾಯ್ ಚಿಂತ್ತಾನಾ ತಾಚಾ ಅಂಗಾಂತ್ ಕಾಂಪ
ಉಟ್ಲಿ. ಕಾಣಿಯಾಂನಿ ಸಂಧಾಳ್ ಪೊಗಾಚೆಂ ವರ್ಣನ್ ಕರ್ತೊ ತೊ ಆಜ
ಏಕ್ಯೆ ಚಲಿಯೆಕ್ ಜಾಪ್ ದೀಂವ್ಕ್ ಸಲ್ವಾಲ್ಲೊ.

ನಾ ಹಾಂವ್ ಮರಿಯಾಕ್ ಸಮ್ಜಾಯ್ತಾಲೊಂ. ತೆಂ ಅತಾಂ
ಲ್ಯಾನ್ ಫಿಲ್ಮಾಂನಿ ನಾಯಕ್–ನಾಯಕಿಂನಿ ಕರ್ಚಿ ಅವ್ತಾರ್ ಪಳೆವ್ನ್,
ಆಪ್ಣಾಕ್ಯಿ ತಸೊಚ್ ಏಕ್ ಸಾಂಗಾತಿ ಜಾಯ್ತ್ ಮ್ಹಣ್ ತಾಕಾ ಭಗ್ಲಾ
ಅಸ್ತಲೆಂ. ಯಾ ಕೊಲೆಜಿಂತ್ ಆಪ್ಲ್ಯಾ ಸಾಂಗಾತ್ಯಾಂಕ್ ಬೊಯ್
ಫ್ರೆಂಡ್ಸ್ ಅಸಾತ್ ತೆಂ ಪಳೆವ್ನ್ ಆಪ್ಣಾಕ್ಯಿ ಬೊಯ್ ಫ್ರೆಂಡ್
ಜಾಯ್ತ್ ಮ್ಹಣ್ ತಾಣೆ ಮ್ಹಾಕಾ ಮಿಂಚ್ಲಾಂ ಅಸ್ತಲೆಂ—ವಿನಯ್
ಆಪ್ಣಾಕ್‌ಚ್ ಸಮ್ಜಾಯ್ತಾಲೊ.

'ಪುಣ್, ತಾಣೆ ಆಯ್ಕಾನಾಸ್ತಾನಾ ಕಿತೆಂಯಿ ಕರ್ನ್ ಘೆತ್ಲ್ಯಾರ್?'
ಕೊಶೆಡ್ಡಾಚಾ ಕೊನ್ಯಾ ಥಾವ್ನ್ ಏಕ್ ಸವಾಲ್ ಆಯ್ಕಾಲೆಂ.

ನಾ, ತಶೆಂ ಜಾಂವ್ಚೆಂನಾ. ಏಕಾ ಮಹಿನ್ಯಾ ಭಿತರ್ ಹಾಕಾ ಏಕ್
ಪರಿಹಾರ್ ಹಾಂವ್ ಸೊಧುನ್ ಕಾಡ್ತಲೊಂ.

ವಿನಯ್ ಆಪ್ಲ್ಯಾ ಪಾವ್ಲಾಂತ್ ಮಗ್ನ್ ಜಾಲೊ.

* * *

"ಕಿತೆಂ ವಿನಯ್. ಆಜ್ ಚಾಪ್ಲೊ ದಿಸ್ತಾಯ್? ಘರಾ ಥಾವ್ನ್
ಕಾಂಯ್ ಕಾಗಾತ್ ಪುಣೀ ಆಯ್ಲಾಂ?" ಸಹ-ಕಾಮೆಲಿ ಕಿರಣಾನ್
ವಿನಯಾಚೆಂ ಬಾವ್ಲ್ಲೆಂ ತೋಂಡ್ ಪಳೆವ್ನ್ ವಿಚಾರ್ಲೆಂ.

"ಕಾಂಯ್ ನಾ" ಮಟ್ವಿ ಜಾಪ್ ವಿನಯಾಚಿ.

"ವಿನಯ್, ತುಕಾ ಕಿತೆಂ ತರೀ ಪ್ರೊಬ್ಲೆಮ್ ಅಸಾತ್ ಮ್ಹಣ್
ತುಜೆಂ ತೋಂಡ್ ಸಾಂಗ್ತಾ. ಮನ್ಯಾಕ್ ಕಷ್ಟ್ ಆಯಿಲ್ಲ್ಯಾ ವೆಳಾರ್
ಆಪ್ಣಾಯಿತ್ಲ್ಯಾಕ್ ಶೆ ಜಿರವ್ನ್ ಘೆಂವ್ಚ್ಯಾಕೀ, ಮೊಗಾಚ್ಯಾಂಲಾಗಿಂ ತೆ
ವಾಂಟುನ್ ಘೆತ್ಲ್ಯಾರ್ ತಕ್ಲಿಯಿ ಚಿಕ್ಕೆ ಹಳೂ ಜಾತಾ ಆನಿ ಸಾಧ್ಯ್ ತರ್
ತೆ ನಿವಾರುಂವ್ಕ್ ವಾಟ್ಯಿ ಪಳೆಸ್ಯೆತ್."

ವಿನಯಾನ್ ಗಜಾಲ್ ಅಸಾ ತಶಿ ಕಿರಣಾಕ್ ಸಾಂಗ್ಲಿ.

"ತುಂ ಜಾಲ್ಯಾರ್ ಲಕ್ಕಿ ಸಾಯ್ಬಾ. ತೆಂಚ್ ತುಜೆಲಾಗಿಂ ಮೋಗ್ ವಿಚಾರ್ನ್ ಆಯ್ಲೆಂ, ಹಾಂವ್ ಕಿತ್ಲೊ ತೇಂಪ್ ಥಾವ್ನ್ ತ್ಯಾ ಗುಜ್ರಾಥಿ ಚೆಡ್ವಾ ಪಾಟ್ಲ್ಯಾನ್ ಭಂವ್ತಾಂ. ತೆಂ ಮೊಜಂ ಗಣ್ಣೆಂಚ್ ಕರಿನಾ."

"ಗುಜ್ರಾಥಿ ನಾತ್ಲ್ಯಾರ್ ಕ್ರಿಸ್ತಾಂವ್ ಚೆಡ್ವಾಂಕ್ ಬರ್ಗಾಲ್ ಆಯ್ಲಾವೇ?"

"ಕ್ರಿಸ್ತಾಂವಾಂಕಡೆನ್ ತಿತ್ಲೊ ದುಡು ಖಂಯ್ ಆಸಾ? ಆಜ್ ಕಾಲ್ ದುಡು ಆಸ್ಲ್ಯಾರ್ ಮಾತ್ರ್ ಸಗ್ಳಿಂ ತುಕಾ ಲಾಗಿಂ ಕರ್ತಾತ್."

"ತರ್ ತುಂ ದುಡ್ವಾಧಿಕ್ ಚೆಡ್ವಾಲಾಗಿಂ ಕಾಜಾರ್ ಜಾವ್ನ್ ತಾಂಚೊ ಗುಲಾಮ್ ಜಾಂವ್ಕ್ ಆಶೆತಾಯ್?"

"ಕಾಜಾರ್ ಜಾಲ್ಯಾರ್ ನ್ಹಯ್‌ಗೀ ಗುಲಾಮ್? ಹೆಂ ಆತಾಂ ಖಾಲಿ ಟಾಯ್ಮ್ ಪಾಸ್, ತಶೆಂ ಆಜ್-ಕಾಲ್ಚಿಂ ಚೆಡ್ವಾಂಯೀ ತ್ಯೆಚ್ ವಾಟೆನ್ ಚಲ್ತಾತ್ ನ್ಹಯ್‌ಗೀ? ತೆಂ ಮೊರೊಂದಿ, ಮರಿಯಾ ವಿಶಿಂ ಕಿತೆಂ ಚಿಂತ್ಲ್ಯಾಂಯ್?"

"ಕಿರಣ್, ಮ್ಹಾಕಾ ಕಾಂಯ್ ಸಮ್ಜಾನಾ."

"ವಿನಯ್, ತುಂವೆ ತಾಚೊ ಮೋಗ್ ಸ್ವೀಕರ್ಸಂಚೊ ಮ್ಹಾಕಾ ಸಾರ್ಕೆಂ ಮ್ಹಣ್ ದಿಸಾನಾ. ಕೊಲೆಜಕ್ ವ್ಹಚೆಂ ಚೆಡುಂ. ಫಾಲ್ಯಾಂ ಕೊಲೆಜಿಂತ್ ಕಿತೆಂಯೀ ಲಫ್ಡಿ ಕರಿತ್ ತರ್ ಬದ್ನಾಪರ್ ತುಜೆರ್ ಯೆತಲಿ. ಉಪ್ರಾಂತ್ ತುಜಿ ಖುಶಿ."

ಆತ್ತಾಂ, ಮೋಗ್ ಎಕ್ಲ್ಯಾಕಡೆಂ, ಕಾಜಾರ್ ಆನ್ಯೇಕ್ಲ್ಯಾಕಡೆನ್, ಆತಾಂ ಖಾಲಿ ಟಾಯ್ಮ್ ಪಾಸ್ ಮ್ಹಣ್ ಸಾಂಗ್‌ಲ್ಲೊ ಕಿರಣ್ ಹೊಚ್-ಗೀ ಮ್ಹಳ್ಳೊ ದುಭಾವ್ ಜಾಲೊ ವಿನಯಾಕ್. ಕಿರಣಾಚಿ ಅಭಿಪ್ರಾಯ್ ವಿನಯಾಕ್ ಪಸಂದ್ ಜಾಲಿ. ಪುಣ್ ಮರಿಯಾಚೊ ಅಂತರ್-ಮುಖಿ ಸ್ವಭಾವ್, ಮುಗ್ಧತಾ ಚಿಂತಾನಾ ತೆಂ ಖಂಡಿತ್ ತಶೆಂ ಕರ್ಚೆಂನಾ ಮ್ಹಳ್ಳೆಂಯೀ ತಾಕಾ ಭಗ್ತಾಲೆಂ.

"ಮೊನಿಯೆಂ ಇಲ್ಲಿಶಿ ಚ್ಹಾ ಮೆಳಾತ್-ಗೀ?"

"ಚ್ಹಾ ಪುಣೀ ಮೆಳಾತ್. ಪುಣ್ ಆಜ್ ಕಿತೆಂ ತುಕಾ ವೆಗಿಂ ಸುಟಿ ಜಾಲಿ?"

“ಕಾಂಯೆರ್ ನಾ. [illegible]
ಆಯ್ಲೊಂ.”

“ವಿನಯ್‌, ಮರಿಯಾ ಆಯಿಲ್ಲಿಂ ತುಕಾ ವಿಚಾರ್ತಾಲಿಂ” ಕುಜ್ನಾಂತ್ ಘಾವ್ನ್ ಪೊನಿಯೆನ್ ಸಾಂಗ್‌ಲ್ಲ್ಯಾ ಉತ್ರಾಂಕ್ ವಿನಯಾನ್ ಗಮುನ್ ದೀಂವ್ಕ್ ನಾ. ಪೊನಿಯೆನ್ ದಿಲ್ಲಿ ಚ್ಹಾ ಪಿಯೆವ್ನ್, ನ್ಹಾಣ್ ಶಿರ್ಸುನ್ ವಿನಯ್ ಆಪ್ಲ್ಯಾ ಕಾಮಾಂತ್ ಮಗ್ನ್ ಜಾಲೊ.

ರಾತಿಂ ಖಾಟ್ಯೆರ್ ಆಡ್ ಪಡ್‌ಲ್ಲ್ಯಾ ವಿನಯಾಕ್ ಅಚಾನಕ್ ಪೊನಿಯೆನ್ ಮರಿಯಾ ಆಯಿಲ್ಲಿಂ ಮ್ಹಣ್ ಸಾಂಗ್‌ಲ್ಲೆಂ ಉಡಾಸಾಕ್ ಆಯ್ಲೆಂ. ಬಹುಶ್ಯಾ ಆಪ್ಲ್ಯಾ ಸವಾಲಾಚ್ಯೆ ಜಾಪಿ ಖಾತಿರ್ ಆಯಿಲ್ಲಿಂ ಆಸ್ತಲಿಂ. ಆಜ್ ಫೆಬ್ರುವರಿ 26. ಆಜಿಕ್ ತಾಚೊ ಎಕಾ ಮಹಿನ್ಯಾಚೊ ವಾಯ್ದೊ ಮುಗ್ದಾಲೊ. ಆಸೊಂದಿ, ಘಾಲ್ಯಾಂ ಹಾಂವ್ ತಾಕಾ ಸವ್ಲಾಜ್ಯುತಾಲೊಂ.

“ವಿನಯ್‌, ಆಜ್ ತುಂ ತಾಕಾ ಸಾಂಗಾತ್ ದೀನಾಂಯ್ ತರ್, ತುಜೊ ಜಾಗೊ ತೆಂ ದುಸ್ರ್ಯಾ ಕೊಣಾಯ್ಕಿ ದಿತಲೆಂ. ಆನಿ ತೊ ತಾಕಾ ಘಾತ್ ಕರ್ನ್, ತಾಚೆಂ ಸರ್ವಸ್ವ್ ಲುಟುನ್, ತಾಕಾ ಸೊಡ್ನ್ ಘಾಲಿತ್ ತರ್ ತುಂ ತುಕಾಚ್ ಭಗ್ಸುಂಕ್ ಸಕ್ಚೊನಾಂಯ್” ಅಂತಸ್ಕರ್ನ್ ತಾಕಾ ಜಾಗಯಾಲ್ಗೆಂ.

“ನಾ, ಅಶೆಂ ಜಾಂವ್ಕ್ ಹಾಂವ್ ಸೊಡ್ಚೊನಾ. ಬರೆಂ ತರ್, ಹ್ಯಾ ಅನ್ವಾರಾ ಘಾವ್ನ್ ಮರಿಯಾಕ್ ಚುಕಂವ್ಕ್ ತರ್‌ಯೀ ಹಾಂವ್ ತಾಕಾ ಸಾಂಗಾತ್ ದಿತಲೊಂ. ಉಪ್ರಾಂತ್ ಸಾಕ್ರೊ ವೇಳ್ ಪಳೆವ್ನ್ ತಾಕಾ ಸವ್ಲಾಜ್ಯಾಲ್ಯಾರ್ ಜಾಲೆಂ.”

ಅಂತಸ್ಕರ್ನಾಚಾ ತಾಳ್ಯಾಕ್ ಪಾಳೊ ದಿಲೊ ವಿನಯಾನ್.

* * *

ಸಕಾಳಿಂ ಕಾಮಾಕ್ ವ್ಹೆಚೆ ಖಾತಿರ್ ಬಸ್-ಸ್ಟೋಪಾಕ್ ಪಾವ್ತಾನಾ, ಮರಿಯಾ ಬಸ್-ಸ್ಟೋಪಾರ್ ಉಭೆಂ ಆಸ್‌ಲ್ಲೆಂ.

“ಹಾಯ್ ಮರಿಯಾ, ಕೊಲೆಜಿಕ್ ಲೇಟ್ ಭಾಯ್ರ್ ಸರ್ಲೆಂಯ್?”

“ವಿನಯ್‌, ಹಾಂವ್ ತುಕಾಚ್ ರಾಕ್ತಾಲಿಂ. ಕಾಲ್ ಹಾಂವೆ ದಿಲ್ಲೊ ವಾಯ್ದೊ ಮುಗ್ದಾಲೊ. ತುಜ್ಯೆ ಜಾಪಿಕ್ ರಾಕ್ತಾಂ.”

"ಓ. ಕೆ. ಮರಿಯಾ, ತುಜೊ ಮೋಗ್ ಮ್ಹಾಕಾ ಮಂಜೂರ್ ಆಸಾ. ಪುಣ್ ಹಿ ಖಬಾರ್ ಖಂಯ್ಚ್ಯಾಯೀ ಪರಿಸ್ಥಿತೇಂತ್ ಆವಯ್ಚ್ಯಾ ಘರ್ಚ್ಯಾಂಕ್ ಕಳೊಂಕ್ ನಜೊ. ಆತಾಂ ತುಂ ಕೊಲೆಜಿಕ್ ವ್ಹಚ್."

ಮರಿಯಾ ಖುಶಿ ಜಾಲ್ಲೆಂ. ಆಪ್ಣಾಕ್‌ಯೀ ಬೊಯ್-ಫ್ರೆಂಡ್ ಮೆಳ್ಳ್ಯಾ ಮ್ಹಣ್ ಕೊಲೆಜಿಕ್ ಪಾವ್ತಾನಾ ಕ್ಲಾಸ್ ಎಟೆಂಡ್ ಕರುಂಕ್ ತಾಕಾ ಮನ್ ಜಾಲೆಂನಾ. ಏಕ್ ಅವ್ಯಕ್ತ್ ಸಂತೊಸ್ ತಾಕಾ ಭಗ್ತಾಲೊ. ಹ್ಯಾಚ್ ಚಿಂತ್ನಾಂನಿ, ಕೊಲೆಜಿಚೊ ವೇಳ್ ಲೈಬ್ರೆರಿಂತ್ ಪಾಶಾರ್ ಕರ್ನ್ ಘರಾ ಆಯ್ಲೆಂ ತೆಂ.

* * *

"ಗುಡ್ ಆಫ್ಟರ್‌ನೂನ್ ಮಾಮ್ಮಿ."

"ಕಿತೆಂ ವೆಗಿಂ ಆಯ್ಲೆಂಯ್ ಪುತಾ ಆಜ್?" ಹರ್ಶೆಂಚ್ಯಾ ಪ್ರಾಸ್ ವೆಗಿಂ ಘರಾ ಆಯಿಲ್ಲ್ಯೆ ಧುವೆಕ್ ಪಳೆವ್ನ್ ಸವಾಲ್ ಕೆಲೆಂ ಲುಸಿಬಾಯೆನ್.

"ಜ್ಯೋರಾನ್ ತಕ್ಲಿ ಫಡ್ತಾಲಿ ಮಾಮ್ಮಿ, ದೆಕುನ್ ವೆಗಿಂ ಘರಾ ಆಯಿಲ್ಲೆಂ."

"ತರ್ ಇಲ್ಲೆಂ ನ್ಹಾವ್ನ್, ಏಕ್ ಕಪ್ ಗರಮ್ ಕಾಫಿ ಪಿಯೆವ್ನ್ ಥೊಡೊ ವೇಳ್ ಆರಾಮ್ ಕರ್. ಮಧ್ಯಾನ್ ರಾತ್ ಮ್ಹಣಾಸರ್ ಟಿ.ವಿ. ಮುಕಾರ್ ರಜಾರ್ ಕರುಂಕ್ ಜಾಯ್ ತುವ್ಕಾಂ"

ಆವಯ್ಚಿ ಸವಯ್ ಜಾಣಾ'ಸ್ಲ್ಯಾ ಮರಿಯಾನ್ ಆವಾಜ್ ಕಾಡಿನಾ'ಸ್ತಾಂ ನ್ಹಾಣ್ಯೆಚಿ ವಾಟ್ ಧರ್ಲಿ. ನ್ಹಾಣ್ಯೆಕ್ ಗೆಲ್ಲೆಂ ಮರಿಯಾ ಚಿಂತುಂಕ್ ಪಡ್ಲೆಂ. ಮೋಗ್ ಕಿತೆಂ ಸಕ್ಕಡ್ ಶಿಕಯ್ತಾ! ಏದೊಳ್ ಫಟಿ ಮಾರುಂಕ್ ನೆಣಾ'ಸ್ಲ್ಯಾ ಹಾಂವೆ ಕಿತ್ಲ್ಯಾ ಸುಲಭಾಯೆನ್ ಆಜ್ ಮೊಜ್ಯಾ ಆವಯ್ಕ್ ಫಟಯ್ಲೆಂ! ಸೆಲ್ವಿನ್ ಸಾಂಗ್ತಾನಾ ಹಾಂವ್ ತಾಕಾಚ್ ಉಲಯ್ತಾಲಿಂ. ಓಹ್ ವಿನಯ್ ... ಕೂಡ್ ತಾಚಿ ವಿನಯಾಚ್ಯಾ ವೆಗೆಕ್ ಆಶೆಂವ್ಕ್ ಲಾಗ್ಲಿ.

"ಜಾವ್ನಾಂಯೆಗೋ ಮರಿಯಾ ತುಜೆಂ ನ್ಹಾಣ್ ಆನಿಕೀ?" ಆವಯ್ಚ್ಯಾ ತಾಳೊ ಆಯ್ಕೊನ್ ವೆವೆಗಿಂ ದೋನ್ ಮಗ್ ಉದಾಕ್ ಆಂಗಾರ್ ವೊತುನ್ ನ್ಹಾಣ್ ತಿರ್ಸುನ್ ಭಾಯ್ರ್ ಆಯ್ಲೆಂ ಮರಿಯಾ.

ಆಸಗಳ್ಳ ತೆಗಾರ್ ದವರ್ಲ್ಲಿ ಗರಮ್ ಗರಮ್ ಕಾಫಿ ಪಿಯೆಂವ್ಕ್, ಬೆಡ್ ರೂಮಾ ಭಿತರ್ ಘುಸ್ಲೆಂ ತೆಂ.

ಖಾಟ್ಯೆರ್ ಆಡ್ ಪಡ್ಲ್ಲ್ಯಾ ಮರಿಯಾಕ್ ಆಜ್ ಸಕಾಳಿಂ ಥಾವ್ನ್ ವಿನಯಾ ಸಾಂಗಾತಾ ಖರ್ಚಿಲ್ಲ್ಯೊ ಘಡಿಯೊ ಉಡಾಸಾಕ್ ಆಯ್ಲ್ಯೊ, ಹಳ್ತಾರ್ ತಾಚ್ಯೆ ಕುಡಿಚೆ ಕಣ್-ಕಣ್ ತಾಚಾ ಸಾಂಗಾತ್ಯಾಕ್ ಆಂವ್ಡೇವ್ಕ್ ಲಾಗ್ಲೆ. ಆಪ್ಣಾಕ್ ಕಿತೆಂ-ಶೆಂ ಜ ತಾ'ಶೆಂ ಮರಿಯಾಕ್ ಭಗ್ಲೆಂ. ಅವ್ಯಕ್ತ್ ಆನಂದ್‌ಭರಿತ್ ಆಟೆವಿಟೆ! ಆಪ್ಲೆ ಹಾಲ್ ಕೊಣಾಲಾಗಿಂ ತರ್ಯಿ ಪಾಂಟಾನ್ ಫೆಜಾಯ್. ಯೆದೊಳ್ ಹರ್ಯೆಕ್ ವಾಮ್ಮಿಲಾಗಿಂ ಸಾಂಗ್ತಾಲಿಂ. ಪುಣ್ ಆಜ್! ಚಿಂತ್ತಾನಾ ತಾಚ್ಯಾ ಗಾಲಾಂನಿ ತಾಂಬ್ಸಾಣ್ ಚರ್ಲ್ಲಿ. ಹಾಂ, ಸೆಲ್ವಿಕ್ ಕಶೆಂಯಿ ಹುಶ್ಯಾರ್ ನಾ. ಆಜ್ ತಾಕಾ ಮೆಳೊನ್‌ಯಿ ಯೇಜಾಯ್. ಸಾಂಗಾತಾ ವಿನಯಾಚಿ ಖಬಾರ್‌ಯಿ ತಾಕಾ ಸಾಂಗೊಂಕ್ ಜಾಯ್...ಹ್ಯಾ ಚಿಂತ್ನಾಂನಿಂಚ್ ತಾಕಾ ದೊಳೊ ಆಡ್ ಜಾಲ್ಲೊ.

"ಹಲೋ ಆಂಟಿ" ದಾರಾರ್ ಬಸೊನ್ ವ್ಯಾಗಜಿನಾಚಿಂ ಪಾನಾಂ ಪರ್ತುನ್ ಆಸ್ಲ್ಲೆ ಲುಸಿಬಾಯೆಕ್ ಜಾಗ್ ಕೆಲಿ ಸೆಲ್ವಿನ್.

"ಅರೆ, ಸೆಲ್ವಿ! ಕಶಿ ಆಸಾ ಪುತಾ ತುಜಿ ಭಲಾಯ್ಕಿ ಆತಾಂ?"

"ಹಾಂವ್ ಬರಿಂ ಆಸಾಂ ಆಂಟಿ. ಮರಿಯಾ ಖಂಯ್ ಗೆಲಾಂ?"

"ತಕ್ಲಿ ಫಡ್ತಾ ಮ್ಹಣ್ ನಿದ್ಲ್ಯಾಂ. ವೊರಾಂ ಪಾಂಚ್ ಜಾಲಿಂ, ವ್ಹಚ್ ಉಟಯ್ ತಾಕಾ."

"ಮರಿಯಾ, ಮರಿಯಾ" ಬೆಡ್‌ರೂಮಾಚೆಂ ದಾರ್ ಲೊಟುನ್ ಮರಿಯಾಕ್ ಉಲೊ ದಿಲೊ ಸೆಲ್ವಿನ್, ಸೆಲ್ವಿಚ್ಯಾ ತಾಳ್ಯಾಕ್ ಮರಿಯಾಕ್ ಜಾಗ್ ಜಾಲಿ.

"ಓಹ್ ಸೆಲ್ವಿ! ಹೌ ಆರ್ ಯೂ?"

"ಐ ಆ್ಯಮ್ ಓ. ಕೆ. ತುಕಾ ಕಿತೆಂ ಜಾಲೆಂ? ಮಾಮ್ಮಿ ತಕ್ಲಿ ಫಡ್ತಾ ಮ್ಹಣಾಲಿ. ಟೇಕ್ ಕೇರ್."

ಮರಿಯಾಕ್ ಆವಯ್ಚಿ ಭಿವೆರ್ತ್ ದಿಸ್ಲಿ. ಕಿತ್ಲೊ ಭರ್ವಸೊ ಆಪ್ಲ್ಯಾ ಭುಗ್ಯಾಂಚೆರ್ ತಿಕಾ! ಸೆಲ್ವಿಕ್ ಬಸವ್ನ್ ತೋಂಡ್ ಧುವ್ನ್ ಆಯ್ಲೆಂ ಮರಿಯಾ.

"ಸೋ ಸೆಲ್ವಿ, ಕಶೆಂ ಚಲ್ತಾ?"

"ಫೈನ್ ಯಾರ್. ಆತ್ತಾಂ ತುಜೊ ಚಿಕ್ಕೆ ಏಕಾನಾಮಿಕ್ಸ್ ನೋಟ್ ಬುಕ್ ದಿಶಿಗೀ? ಮೊಜೊ ಬೂಕ್ ಭಾಯರ್ ಪಡ್ಲಾ. ವೆಗಿಂ ಕೊಪಿ ಕರ್ನ್ ದಿತ್ತಾಂ."

ಮರಿಯಾ ಕಬಾಟಾಂತ್ ನೋಟ್ ಬುಕ್ ಸೊಧ್ತಾನಾ, ತಾಂತ್ಲ್ಯಾನ್ ಏಕ್ ತಸ್ವೀರ್ ನಿಸ್ರೊನ್ ಸೆಲ್ವಿಚ್ಯಾ ಪಾಯಾಂಥಳಾ ಪಡ್ಲಿ.

"ಮರಿಯಾ, ಹೊ ವಿನಯಾಚೊ ಫೊಟೊ ತುಜ್ಯಾ ಬುಕಾಂತ್?"

ಸೆಲ್ವಿಚ್ಯಾ ಸವಾಲಾನ್ ಮರಿಯಾಚ್ಯಾ ಗಾಲಾಂಚೆರ್ ತಾಂಬ್ಡ್ಸಾಣ್ ಚರ್ಲಿ. ದೀಷ್ಟ್ ಸಕ್ಲ್ ಗೆಲಿ, ವೊಂಟಾಂನಿ ಬಾರೀಕ್ ಹಾಸೊ ಉದೆಲ್ಯೊ. ಸೆಲ್ವಿಕ್ ಮತ್ಲಬ್ ಸಮ್ಜೊಂಕ್ ವೇಳ್ ಗೆಲೊನಾ.

"ಓಹೋ ತರ್ ಹಿಚ್ಚ್‌ಗೀ ತುಜಿ ತಕ್ಲಿ ಫಡಾಫಡ್! ಕಿತ್ಲೊ ತೇಂಪ್ ಥಾವ್ನ್ ಚಲ್ತಾ ತುಮ್ಚೆಂ ಚಕ್ಕರ್?"

"ಆತಾಂಚ್, ತುಂ ಸಿಕ್ ಪಡ್‌ಲ್ಲ್ಯಾ ಥಾವ್ನ್."

"ತರ್ ಆಜ್ ತಾಚೆ ಸಾಂಗಾತಾ ಭಂವ್ಡಿ ಮಾರುಂಕ್ ಗೆಲ್ಲೆಂಯರ್? ಕಶಿ ಲಾಗ್ಲಿ?"

"ಲೋವ್ ಉಲಯ್, ಮಾಮ್ಮಿಕ್ ಆಯ್ಕ್ಯಾತ್."

"ತಾಂತುಂ ಕಿತೆಂ ಜಾಲೆಂ?"

"ಕಿತೆಂ ಜಾಲೆಂ? ಏದೊಳ್ ಕಾಂಯರ್ ಜಾಂವ್ಕ್ ನಾ. ಪುಣ್ ತಾಂಕಾಂ ಕಳ್ಳ್ಯಾರ್ ಕಿತೆಂ ಜಾಯರ್ತ್, ತೆಂ ಹಾಂವ್ ಚಿಂತುಂಕ್ ಸಕಾನಾ."

"ಮಾಜ್ರ್ಯಾನ್ ದೊಳೆ ಧಾಂಪುನ್ ದೂಧ್ ಪಿಯೆಲ್ಯಾರ್ ಸಂಸಾರಾಕ್ ಕಳಾನಾ ಮ್ಹಣ್ ಚಿಂತಾಯ್‌ಗಿ ತುಂ ಮರಿಯಾ?"

"ತಶೆಂ ಆಮಿ ಹಾಂಗಾಸರ್ ಕೇವಲ್ ಸೆಜಾರ್ಯಾಂ ಭಾಷೆನ್ ಆಸಾಂವ್. ಮೆಳೊಂಕ್ ಆಸ್ಲ್ಯಾರ್ ಆವಶ್ಚಿ ವಠಾರಾ ಭಾಯರ್ ಮೆಳ್ತಾಂವ್."

"ತಶೆಂ ತರ್, ಹಾಂವೆ ತುಂ ಬುದ್ದು ಮ್ಹಣ್ ಚಿಂತ್‌ಲ್ಲೆಂ. ಗುಡ್ ಪ್ರೊಗ್ರೆಸ್. ಎನಿವೇ, ಬೆಸ್ಟ್ ಆಫ್ ಲಕ್. ಬಟ್, ಟೇಕ್ ಕೇರ್. ಮೊಜಿ ಕಿತೆಂಯಿೀ ಗರ್ಜ್ ಪಡ್ಲ್ಯಾರ್ ವಿಚಾರುಂಕ್ ದಾಕ್ಷೆನಾಕಾ, ಬಾಯ್" ಸೆಲ್ವಿ ಆಪ್ಲ್ಯಾ ಘರಾ ಗೆಲೆಂ.

ಸೆಲ್ವಿಚಾ ಉತ್ರಾಂನಿ ಮರಿಯಾ ಥಂಯ್ ನವೊ ಹುರುಪ್ ಆಯ್ಲೊ
ಜಾತಾ ತಿತ್ಲ್ಯಾ ಬೆಗಿಂ ವಿನಯಾಕ್ ಮೆಳೊನ್ ಹೊ ವಿಷಯ್ ಸಾಂಗೊಂ
ತೆಂ ಚಿಂತಿಲಾಗ್ಲೆಂ.

* * *

ವರ್ಸಾಂ ಪಾಶಾರ್ ಜಾಲಿಂ ಮರಿಯಾ ಆತಾಂ ಫೈನಲ್ ಬಿ. ಕಾಂ
ಕರ್ತಾಲೆಂ. ವಿನೀತಾ ಕಾಜಾರ್ ಜಾವ್ನ್ ಬರ್ಯಾ ಘರಾಣ್ಯಾಕ್ ಪಾವ್ಲ್ಲೆಂ
ಸಾಂಗಾತಾಚ್, ಸವ್ಜ್ಯಾಯ್ತಾಂ ಮ್ಹಣ್ ಮರಿಯಾಚೊ ಮೋಗ್ ಕಬೂಲ್
ಕೆಲ್ಲೊ ವಿನಯ್ ಆನಿ ಬೊಯ್‌ಫ್ರೆಂಡ್ ಜಾಯ್ತ್ ಮ್ಹಣ್ ವಿನಯಾಕ್
ವಿಂಚ್ಲ್ಲೆಂ ಮರಿಯಾ, ದೊಗಾಂಯ್ ಎಕಾಮೆಕಾಚೊ ಖರೊ ಮೋಗ್
ಕರ್ತಾಲಿಂ ಆನಿ ಆಪ್ಲ್ಯಾ ಮುಖ್ಲ್ಯಾ ಫುಡಾರಾ ವಿಶಿಂ ಚಿಂತ್ತಾಲಿಂ.

ಲುಸಿಬಾಯ್ ಚಿಂತಾಲಿ, ಆನಿ ದೋನ್ ವರ್ಸಾಂನಿ ಮರಿಯಾಚೆ
ಕಾಜಾರ್ ಕೆಲ್ಯಾರ್ ಉಪ್ರಾಂತ್ ಕಾಂಯ್ ಖಂತ್ ನಾ. ವಾಡ್ಲ್ಲೆ
ಚೆಡುಂ ಘರಾಂತ್ ಆಸ್ತಾನಾ, ಪಿರಾರಾಂಯ್, ಕಾಳ್ಜಣಿ, ಖಂತ್ ಚುಕ್
ನಾ. ಆತಾಂಚ್ ತಾಕಾ ಏಕ್ ಬರಿ ಸೈರಿಕ್ ಪಳೆಂವ್ಕ್ ಸುರು ಕರಿಜಾಯ್...

"ಮಾಮ್ಮಿ, ಹಾಂವ್ ಆಜ್ ಅಂಟಿಗೆರ್ ರಾವೊನ್ ಫಾಲ್ಯಾಂ
ಯೇಂವ್‌ಗೀ?" ಆಕಯ್‌ಚಾ ಘರಾ ವ್ಹಚೊಂಕ್ ಭಾಯ್ರ್ ಸರ್ಲ್ಲಾ
ಮರಿಯಾನ್ ಆವಯ್ಚಿ ಚಿಂತ್ನಾಂ-ಸಾಂಖಳಿ ತುಟಯ್ಲಿ.

"ತುಮ್ಕಾಂ ರಾವೊಂಕ್ ಜಾಯ್ ತರ್ ಕಾಮಾಕ್ ವ್ಹಚಾ ಪಯ್ಲೆಂ
ಬಾಪಾಯ್ಚಿಂ ಪರ್ಮಿಶನ್ ಘೆಂವ್ಕ್ ಜಾಯ್ನಾಂಗೀ? ತಾಚೆಂ ಆಯ್ಕೊಂಕ್
ಮ್ಹಾಕಾ ಜಾಯ್ನಾ" ಅಸಮಾಧಾನ್ ಲುಸಿಬಾಯೆಚೆಂ.

"ಪ್ಲೀಸ್ ಮಾಮ್ಮಿ, ಡ್ಯಾಡಿ ಯೆತಾನಾ ಆತಾಂ ಸಾಂಜ್ ಜಾತಲಿ
ಕೊಲೆಜ್ ಆಸ್ತಾನಾ ಕೋಣ್ ವ್ಹತಾ? ತುಂ ಡ್ಯಾಡಿಕ್ ಸಾಂಗ್. ಫಾಲ್ಯಾಂ
ಸಕಾಳಿಂ ಧಾ ವೊರಾಂ ಭಿತರ್ ಹಾಂವ್ ಪಾಟಿಂ ಯೆತಾಂ."

"ವ್ಹಚ್, ಪುಣ್ ಡ್ಯಾಡಿನ್ ರಾಗಾರ್ ಜಾಯ್ಸೆಂ ಕರಿನಾಕಾ. ಸಕಾಳಿಂ
ಮಿಸ್ ಜಾಲ್ಲೆಂಚ್ ಘರಾ ಯೇ" ವಾಡ್ಲ್ಲ್ಯಾ ಚೆಡ್ವಾನ್ ಘರಾ ಭಾಯ್ರ್
ರಾವ್ಚೆಂ ತಿಕಾ ಖುಶಿ-ನಾ ತರ್‌ಯೀ, ನಾ-ಖುಶೆನ್ ಮರಿಯಾಕ್
ಪರ್ವಣ್ಗಿ ದಿಲಿ.

"ಹ್ಯ ಕೆ ಮಾಮ್ಮಿ" ಆಸಂಗ್ಚ್ಯಾ ಪ್ರೊಲ್ಯಾಚೊ ಏಕ್ ಕೀಸ್ ಘೆವ್ನ್
ಮರಿಯಾ ಆಕಯ್ಚ್ಯಾ ಘರಾ ಭಾಯರ್ ಸರ್ಲೆಂ.

*　　*　　*

ಅರೆ, ವೊರಾಂ ಸಾಡೆ ಇಕ್ರಾ ಜಾಲಿಂ, ಚೆಡುಂ ಕಿತ್ಯಾಕ್ ಅನಿಕೀ ಯೇಂವ್ಕ್ ನಾ? ನಂಡೆಕ್ ಫೋನ್ ಕರ್ನ್ ತರೀ ಪಳೆತಾಂ ಮ್ಹಣ್ ಬುಸಿಬಾಯ್ ಮರಿಯಚ್ಯಾ ಕಬಾಟಾಂತ್ ಥಾವ್ನ್ ಟೆಲಿಫೋನ್ ಡೈರಿ ಕಾಡ್ತಾನಾ, ತಾಂತುಂ ಆಸ್‌ಲ್ಲೊ ಮರಿಯಾಚೊ ಫೊಟೊ ಪಳೆವ್ನ್ ತಿ ಶಿರಿಂ ಚುಕ್ಲಿ. ಆಪ್ಲೆಂ ಮರಿಯಾ ಏಕಾ ಚೆಲ್ಯಾಚ್ಯೆ ವೆಂಗೆಂತ್! ತೊ ಚಲೊ ಬಿಸ್ಟ್ ಮ್ಹಣ್ ತಿಕಾ ಕಳೊಂಕ್ ವೇಳ್ ಗೆಲೊನಾ! ಕಾಲ್ ಮ್ಹಣಾಸರ್ ಹಾಂವೆ, ಲ್ಹಾನ್ ಭುರ್ಗೆಂ ಮ್ಹಣ್ ಚಿಂತ್‌ಲ್ಲೆಂ ಮರಿಯಾ ಇತ್ಲ್ಯಾ ಮುಖಾರ್ ಪಾವ್ಲಾಂ? ಪ್ಯಾರ್ ಚೂಕ್ ನ್ಹಯ್ ಚೂಕ್ ಮೊಜಿಚ್! ಫುಡ್ಯೆ ಫುಡ್ಯೆ ತಾಂಚಾ ಘರಾ ವ್ಹೆತಾನಾ, ತಾಕಾ ಆಡಾಂವ್ಕ್ ನಾತ್‌ಲ್ಲಿ. ಮೊಜಿಂ ಭುರ್ಗಿಂ ಮೊಜೆಕಡೆನ್ ಘುಟ್ ಲಿಪಯ್ನಾಂತ್ ಮ್ಹಣ್ ಹಾಚೆರ್ ಭರ್ವಸೊ ಕೆಲ್ಲೊ, ಹಿಚ್ಚ್ ಮೊಜಿ ಚೂಕ್.

ನಾ. ಹೊ ಮೋಗ್ ಮುಂದರ್ಸುಂಕ್ ಹಾಂವ್ ಸೊಡ್ಚಿಂನಾ. ಮರಿಯಾಚ್ಯಾ ಡ್ಯಾಡಿಕ್ ಹಿ ಖಬಾರ್ ಕಳ್ಳಾತ್ ತರ್, ತೊ ತಾಕಾ ಘಾಪ್ಸುನ್‌ಂಚ್ ಘಾಲುಂಕ್ ಆಸಾ. ಹಿ ಖಬಾರ್ ತಾಚಾ ಕಾನಾಂಕ್ ಪಡೊಂಕ್‌ಯಿ ನಜೊ. ಖಂಚಾಯ್ಕಿ ಮರಿಯಾ ಘರಾ ಯೇಂವ್ದಿ...

"ಗುಡ್ ಮೋರ್ನಿಂಗ್ ಮಾಮ್ಮಿ" ಮರಿಯಾ ತಿತ್ಲ್ಯಾರ್ ಭಿತರ್ ರಿಗ್ಲೆಂ. "ಕಿತೆಂ ಮಾಮ್ಮಿ ಡಲ್ ದಿಸ್ತಾಯ್? ಭಲಾಯ್ಕಿ ಬೊರಿ ನಾ?"

"ಮ್ಹಾಕಾ ಖಂಯ್ಚಿ ಪಿಡಾ್‌ಯಿ ಯೇಂವ್ಕ್ ನಾ" ಮತಿಂತ್ಲೆಂ ಅಸಮಾಧಾನ್ ಉತ್ರಾಂನಿ ವೊಂಕ್ಲೆಂ ತಿಣೆ.

"ಅಶೆಂ ಕಿತ್ಯಾಕ್ ಉಲಯ್ತಾಯ್ ಮಾಮ್ಮಿ? ಕಿತೆಂಯಿ ಚೂಕ್ ಜಾಲ್ಯಾ ಮೊಜೆ ಥಾವ್ನ್?"

"ತುಜ್ಯೆ ಥಾವ್ನ್ ಕಸಲೀಯ್ ಚೂಕ್ ಜಾಂವ್ಕ್‌ನಾ ಪುತಾ. ಚೂಕ್ ಮೊಜೆ ಥಾವ್ನ್ ಘಡ್ಲ್ಯಾ. ತುಕಾ ಪುರಾ ಭಾಷೆನ್ ವಾಗವ್ನ್, ತುಂವೆ ವಿಚಾರ್‌ಲ್ಲೆಂ ಸ್ವಾತಂತ್ರ್ಯ ದಿಲ್ಲಿ ಚೂಕ್ ಮೊಜಿಚ್. ತುಂವೆ ತುಜ್ಯಾ

ಹಾತಾಂನಿ ಪೀಕ್ ದಿಲ್ಲೆಂಯ್ ತರೀ ಹಾಂವ್ ಖುಶೆನ್ ಪಿಯೆತಿಂ ಜಸ್
ಪುತಾ. ಪುಣ್ ಪೂಜಾ ಕಾಳ್ಜಾಕ್ ಭಾಲಿ ತೊಪ್ಲಿಯ್. ಹಾಂ
ವಳ್ವಳೊನ್ ಮೊರೊಂಕ್..."

"ಬೊಲ್ಲ್ಯಾ ಭಂವ್ತಿಂ ಕಿತ್ಯಾಕ್ ಘುಂವ್ತಾಯ್ ಮಾಮ್ಮಿ? ತುಕ
ದುಕ್ಚ್ಯಾ ತಸಲಿಂ ಹಾಂವೆ ಕಿತೆಂ ಕೆಲಾಂ ತೆಂ ಶೀದಾ ಸಾಂಗ್‌ನೇ."

"ಆನಿ ಕರುಂಕ್ ಕಿತೆಂ ಬಾಕಿ ಉರ್ಲಾಂ?" ಮ್ಹಣಾತ್ತ ಲುಸಿಬಾಯೆ
ಭಿತರ್ ವ್ಹಚೊನ್ ತೊ ಫೊಟೊ ಹಾಡ್ನ್ ಮರಿಯಾಕ್ ದಾಕಯ್ಲಾಗ್ಲಿ
"ಪಳೆ ತುಜೆಂ ಕರ್ತುಬ್."

ಮರಿಯಾನ್ ತಕ್ಲಿ ಪಂದಾ ಘಾಲಿ.

"ಆಮಿ ತುಕಾ ಕಿತೆಂ ಉಣೆ ಕೆಲಾಂ ಮ್ಹಣ್ ತುಂವೆ ಹೆಂ ಮೋಟ
ಕಾಡ್ಲೆಂಯ್? ಹೆಂ ಮೋಟ್ ಕಾಡ್ಚ್ಯಾ ಪಯ್ಲಿಂ ಚಿಂತ್ಲಾಂಯ್ಗಿ ತುಂ
ಹೆಂ ಮೋಟ್ ತುಕಾ ಖಂಯ್ಸರ್ ಪಾಯ್ತಾ ಮ್ಹಣ್? ಕೆದ್ನಾಂಯ್
ತುಜೆಂ ಆನಿ ವಿನಯಾಚೆಂ ತುಲನ್ ಕೆಲಾಂಯ್? ಖಂಚಾಂತ್ ತೊ ತುಕ
ಸಮಾಸಮ್ ಆಸಾ? ಪ್ರಾಯ್? ಅಂತಸ್ತ್? ಶಿಕಾಪ್? ಮರಿಯಾ,
ಕಾಜಾರಿ ಜೀವನ್ ಮ್ಹಳ್ಯಾರ್ ಕೇವಲ್ ಚಲ್ಯಾ-ಚಲಿಯೆಂಚೊ ಮೋಗ್
ನ್ಹಯ್. ತಾಕಾ ಪೂರಕ್ ಜಾವ್ನ್ ಹೆರ್ ಸಂಗ್ತಿ ಆಸಾತ್. ಚಿಂತುನ್
ಪಳೆ. ಮೋಗ್ ಮ್ಹಣ್ ದಿಸಾಕ್ ಪಳೆಯಿಲ್ಲ್ಯೆ ಬಾಂಯ್ರ್ತ ರಾತಿಕ್ ಉಡಿ
ಮಾರಿನಾಕಾ. ಸಬಾರ್ ಜಣಾಂ ಅಶೆಂಚ್ ಕರ್ತಾತ್. ತರ್ನಾಟ್ಪಣಾರ್
ಮೋಗ್ ಮ್ಹಣ್ ಉಡಿ ಮಾರ್ತಾತ್. ದೀಸ್ ಗೆಲ್ಲ್ಯಾ ಭಾಶೆನ್ ಜವಾಬ್ದಾರಿ
ವಾಡ್ತಾನಾ ಹುನ್ ಆಸ್ಲ್ಲೊ ಮೋಗ್ ನಿವೊನ್ ಯೆತಾ. ತೆದ್ನಾಂ ತುಮ್ಚ್ಯಾ
ಮಧ್ಲೊ ಅಂತರ್ ಉಟೊನ್ ದಿಸ್ತಾ, ತವಳ್ ರಡೊನ್ ಕಾಂಯ್
ಫಾಯ್ದೊ ನಾ."

"ಮಾಮ್ಮಿ, ಹಾಂವ್ ತಾಚ್ಯಾ ಉಣ್ಯಾ ಪಾಗಾಂತ್ ಜಿಯೆಂವ್ಕ್
ಶಿಕ್ತಲಿಂ. ಮನಿಸ್ ಜಲ್ಮಾತಾನಾ ಗ್ರೇಸ್ತ್ ಆಸಾನಾ. ಗ್ರೇಸ್ತ್
ಸಂಸಾರಾಂತ್ ಆಯ್ಲ್ಯಾ ಉಪ್ರಾಂತ್ ಜಾತಾ. ಪ್ರಾಯೆಚೊ ಆನಿ
ಶಿಕ್ಪಾಚೊ ಅಂತರ್ ಆಮ್ಚ್ಯಾ ಮಧೆಂ ಕೆದ್ನಾಂಯ್ ಮನಸ್ತಾಪ್
ಹಾಡ್ಚೊನಾ. ಆಮಿ ಚಿಂತುನ್ ಮೋಟ್ ಕಾಡ್ಲಾಂ. ಪ್ಲೀಸ್ ಮಾಮ್ಮಿ,
ಆಮ್ಚ್ಯಾ ಮಧೆಂ ವೆಗ್ಳ್ಯಾಚಾರ್ ಹಾಡಿನಾಕಾ."

“ಪ್ಹಾ ಪುತಾ, ದೋನ್ ವೊಟಾಂ ಕಾಡುಂಕ್ ಶಿಕ್ಲೆಂಯ್ ಮ್ಹಣ್ ಸಗ್ಳೊ ಸಂಸಾರ್ ಭಂವ್ಡಿ ಪಾರ್ಸೂಂ ಮ್ಹಣ್ ಚಿಂತಿನಾಕಾ. ಪಾಂಯಿಂ ಪೊಳ್ತಲೆ. ಸಂಸಾರ್ ಕಿತೆಂ ಮ್ಹಣ್ ತುಕಾ ಕಳಿತ್ ಆಸಾಗೀ? ಎದೊಳ್ ಜೆಂ ತುಂವೆ ಕೆಲಾಂಯ್ ತೆಂ ಭುಗ್ರ್ಯಾ ಪಾತಿರ್ ಕೆಲ್ಲೆಂ ಮ್ಹಣ್ ಚಿಂತುನ್ ವಿಸೊರ್ನ್ ಸೊಡ್."

“ನಾ ಮಾಮ್ಮಿ, ಹಾಂವ್ ತಾಚೆ ಬಗಾರ್ ಜಿಯೆಂವ್ಕ್ ಸಕ್ಚಿನಾ.”

“ಮಾರಿಯಾ, ತಾಚಾಕೀ ಬರೊ ಚಲೊ ಹಾಂವ್ ತುಕಾ ಸೊಧುನ್ ದಿತಾಂ ಪುತಾ."

“ಮಾಮ್ಮಿ ಹಾಂವೆ ಕಾಜಾರ್ ಜಾಂವ್ಚೆಂ ಜಾಲ್ಯಾರ್ ವಿನಯಾಲಾಗಿಂ ಮಾತ್ರ್. ನಾತ್ಲ್ಯಾರ್..."

“ನಾತ್ಲ್ಯಾರ್ ಕಿತೆಂ ಕರ್ತಾಯ್? ಗಳ್ಪಾಸ್ ಘೆತಾಯ್? ಕಾನ್ ದೀವ್ನ್ ಆಯ್ಕ್ ಮಾರಿಯಾ. ವಿನಯಾಲಾಗಿಂ ಕಾಜಾರ್ ಜಾತಾಂ ಮ್ಹಳ್ಳೆಂ ಚಿತಾಪ್ ತುಜ್ಯಾ ಮಾತಿಂತ್ ಥಾವ್ನ್ ಕಾಡ್ನ್ ಉಡಯ್. ನಾ ತರ್ ಜೀಣ್‌ಭರ್ ರಡ್ತಲೆಂಯ್."

"ತುಂವೀ ಆಯ್ಕ್ ಮಾಮ್ಮಿ, ಮೊಜಾ ಕಾಳ್ಜಾಂತ್ ಹಾಂವೆ ಜಾಗೊ ದಿಲಾ ತರ್ ವಿನಯಾಕ್ ಮಾತ್ರ್. ಕಾಜಾರ್ ಜಾಲಿಂ ತರ್ ತಾಚೆ ಲಾಗಿಂಚ್ ಜಾತಲಿಂ, ನಾ ತರ್ ಜೀಣ್‌ಭರ್ ಅಂಕ್ವಾರ್ ರಾವ್ತಲಿಂ."

ಲುಸಿಬಾಯ್ ಕಾನ್ ದೊಳೆ ಸೊಡ್ನ್ ಪಳೆತಾಲಿ. ಚೆಡುಂ ಆತಾಂ ಪ್ರಾಯೆಕ್ ಪಾವ್ಲಾಂ. ತಾಕಾ ಆಟ್ರಾ ವರ್ಸಾಂ ಉತ್ರಲ್ಯಾಂತ್ ಆಸ್ತಾಂ ಹಾಂವ್ ತಾಚೆರ್ ಚಡಿತ್ ಪತ್ತಡ್ ಘಾಲುಂಕ್ ಸಕಾನಾ. ಪ್ರೊಳಾಪಳ್ ಘೆತ್ ತರ್!? ಉಪ್ರಾಂತ್ ಲೊಕಾಕ್ ತೋಂಡ್ ದಾಕಂವ್ಕ್ ಜಾಂವ್ಚೆಂ ನಾ. ಆಪ್ಣಾಚೊ ರಾಗ್ ನಿಯಂತ್ರಣಾರ್ ಹಾಡುಂಕ್ ಪ್ರಯತ್ನ್ ಕರಿಲಾಗ್ಲಿ ಲುಸಿಬಾಯ್.

* * *

ದಿವಾಳೆಚಿ ರಜಾ ಕಾಬಾರ್ ಜಾಲ್ಲಿ. ದುಸ್ರ್ಯಾ ದಿಸಾ ಕೊಲೆಜ್ ಸುರು ಜಾಂವ್ಕ್ ಆಸ್ಲ್ಲಿ. ಇತ್ಲೆ ದೀಸ್ ಆಪಯ್ಚ್ಯಾ ಬಂಧಡೆಕ್ ಲಾಗೊನ್ ವಿನಯಾಕ್ ಮೆಳೊಂಕ್ ಜಾಂವ್ಕ್‌ನಾ ಮಾರಿಯಾಕ್. ಸೆಲ್ವಿಯೊ ರಜೆರ್

ಆಪ್ಲ್ಯಾ ಮಾಯ್-ಗಾಂವಾಕ್ ಗೆಲ್ಲಿಂ. ಮಧ್ಯಾನೆಚೆಂ ವ್ಹೊರ್ ದೇಡ ಜಾಲ್ಲಿಂ. ವ್ಹೊಲಿ ಭಿತರ್ ಮಾತೆಂ ಲಿಪವ್ನ್ ಮರಿಯಾ ಚಿಂತಾಲೆಂ. ಕಶೆ ಪುಣೀ ಫಾಲ್ಯಾಂ ವಿನಯಾಕ್ ಭೆಟೊಂಕ್ ಜಾಯ್. ಗರ್ಜ್ ಪಡ್ಲ್ಯಾರ ಘರ್ ಸೊಡ್ನ್ ಖಂಯ್ ಪಯ್ಸ್ ಧಾಂವ್ಚೆಂ, ಆನಿ ರಿಜಿಸ್ತ್ರಿ ಕಾಜಾರ ಜಾಂವ್ಚೆಂ. ಪುಣ್ ಮಾಮ್ಮಿನ್ ಸೊಧ್ಲ್ಯಾ ಚೆಲ್ಯಾಲಾಗಿಂ ಕೆದ್ನಾಂಚ ಕಾಜಾರ್ ಜಾಂವ್ಚೆಂನಾ. ಚಿಂತ್ತಾ ಚಿಂತ್ತಾನಾ ನಿದ್ರಾ ದೇವಿನ್ ತಾಕಾ ವೆಂಗ್ಲ್ಲೆಂ.

ಸಕಾಳಿಂ ಉಟೊನ್, ಹರ್ಶಿಂಚೆ ಭೆಷೆನ್ ನ್ಹೆಸೊನ್ ತೆಂ ಕಾಲೇಜಿಕ್ ಗೆಲೆಂ. ತಫ್ಸೀಲ್ ಗಜಾಲ್ ತಾಣೆ ಸೆಲ್ವಿಕ್ ಸಾಂಗ್ಲಿ. ತಾಚೆ ದ್ವಾರಿಂ ವಿನಯಾಕ್ ಫೋನ್ ಕರವ್ನ್ ದುಸ್ರ್ಯಾ ದಿಸಾ ತಾಣೆ ಮರಿಯಾಕ್ ಭೆಟೊಂಕ್ ಜಾಯ್ ಮ್ಹಣ್ ಕಳಯ್ಲೆಂ. ಆಜ್‌ಚ್ ಭೆಟ್ಲ್ಯಾರ್ ಮಾಮ್ಮಿಕ್ ದುಭಾವ್ ಜಾಯ್ತ್ ಮ್ಹಳ್ಳ್ಯಾ ಸೆಲ್ವಿಚ್ಯಾ ಉತ್ರಾಂಕ್ ತೆಂ ಮಾನ್ವಾಲೆಂ.

* * *

"ಮರಿಯಾ ಕಿತೆಂ ವ್ಹೊಗೆಂ ಆಸಾಯ್?"

"ವಿನಯ್, ತೊ ಸುರ್ಯೊ ಪಳೆ, ಕಿತ್ಲ್ಯಾ ನಿಸ್ವಾರ್ಥಿ ಥರಾನ್ ಆಪ್ಲಿಂ ಕಿರ್ಣಾಂ ಫಾಂಕಯ್ತಾ. ಪುಣ್ ತೆಂ ಮೋಡ್ ತಾಕಾ ಆಡ್ ಯೇವ್ನ್ ತಾಚೊ ಪ್ರಕಾಸ್ ಉಣೊ ಕರುಂಕ್ ಪಳೆತಾ."

"ತುಂ ಕಿತೆಂ ಸಾಂಗೊಂಕ್ ಆಶೆತಾಯ್?"

"ವಿನಯ್, ಆಮ್ಚ್ಯೊ ಮೋಗ್ಯಿ ತ್ಯಾ ಸುರ್ಯಾಕ್ ಸರಿ ಕರ್ಯೆತ್. ಮಾಮ್ಮಿಕ್ ಆಮ್ಚ್ಯಾ ಮೋಗಾಚಿ ಖಬಾರ್ ಮೆಳ್ಳ್ಯಾ! ವಿನಯ್ ತುಂ ಜಾತಾ ತಿತ್ಲ್ಯಾ ವೆಗಿಂ ಏಕ್ ಘರ್ ಕರ್."

"ಮರಿಯಾ, ಘರ್ ಕರ್ಚೆಂ ಮ್ಹಳ್ಯಾರ್ ಸಸಾರ್ ಕಾಮ್‌ಗೀ? ಮೊಜಿ ಜೋಡ್ ತುಂ ಜಾಣಾಂಯ್. ಹಾಂವ್ ಗಲ್ಫಾಕ್ ವ್ಹಚೊಂಕ್ ಪ್ರಯತ್ನ್ ಕರಿತ್ತ್ ಆಸಾಂ. ವೀಜಾ ಮೆಳ್ಳಾತ್ ತರ್ ಏಕ್ ರೌಂಡ್ ಮಾರ್ನ್ ಯೆತಾಂ. ಉಪ್ರಾಂತ್ ತುಂ ಮೊಜೆಂಚ್" ಮರಿಯಾಕ್ ಆಪ್ಲ್ಯಾ ವೆಂಗೆಂತ್ ಘೆತ್ಲೆಂ ವಿನಯಾನ್.

"ವಿನಯ್, ತುಜೆ ವೆಂಗೆಂತ್ ವ್ಹಾಕಾ ಕಿತ್ಲೊ ಸುಶೆಗ್ ಮೆಳ್ತಾ! ಗಲ್ಫಾರ್ ಗೆಲ್ಯಾರ್ ತುಂ ವ್ಹಾಕಾ ವಿಸ್ರೊಂಚೊನಾಂಯ್ ಮೂ?" ದೀನ್‌ಪಣಿ ವಿಚಾರಿಲಾಗ್ಲೆಂ ತೆಂ.

"ತುಕಾ ಮೊಜೆರ್ ಭರ್ವಸೊ ನಾಂ-ಗೀ? ಮರಿಯಾ, ತುಂ ರಡ್ತಾಯ್?" ದೊಳ್ಯಾಂಚಾ ಖಾಂಚೆಂನಿ ಉದಲ್ಲಿಂ ದುಃಖಾಂ ಪುಸಿಲಾಗ್ಲೊ ವಿನಯ್. ಮರಿಯಾನ್ ವಿನಯಾಕ್ ಬಳಾನ್ ವೇಂಗ್ ಮಾರ್ಲಿ.

"ಮರಿಯಾ, ವೊರಾಂ ಪಳೆ, ಘರಾ ಯಾ-ಗೀ? ನಾ ತರ್ ತೊ ಲುಸಿಫೆರ್ ತುಜೆರ್ ಭಿಗ್ಡೊಂಕ್ ಆಸಾ." ಥೊಡ್ಯಾ ವೆಳಾ ನಂತರ್ ಆಪ್ಲಿ ವೇಂಗ್ ಸಡಿಳ್ ಕರ್ನ್ ವಿಚಾರ್ಲೆಂ ವಿನಯಾನ್.

"ವಿನಯ್, ಮಾಮ್ಮಿ ವಿಶ್ಯಾಂತ್ ತಶೆಂ ವ್ಹಡ್ಣಾನಾಕಾ. ಹರ್ಯೆಕೆ ಆವಯ್ಕ್ ಆಪ್ಲ್ಯಾ ಭುಗ್ರ್ಯಾಂಚೊ ಹುಸ್ಕೊ ಆಸ್ತಾಚ್. ಆವಯ್ಚ್ಯಾ ಮೊಗಾಕ್ ತಿ ಆಡ್ ಯೆತಾ ಮ್ಹಣ್ ಆಜ್ ಆಮ್ಕಾಂ ತಿ ವಾಯ್ಟ್ ದಿಸ್ತಾ. ತಿಚಿಯಿ ಕಾಂಯ್ ಚೂಕ್ ನಾ, ಸುಕ್ಣಿಂ/ಮನ್ಸ್ಯಾಜಾತಿ ಸಯ್ತ್ ಆಪ್ಲ್ಯಾ ಪಿಲ್ಲಾಂಚಿ ಜತನ್ ಕರ್ತಾತ್ ಆಸ್ತಾಂ, ಆಪ್ಲ್ಯಾ ಭುಗ್ರ್ಯಾಕ್ ವಾಂಕ್ಡ್ಯಾ ವಾಟೆ ಥಾವ್ನ್ ಸಾರ್ಕ್ಯಾ ವಾಟೆಕ್ ಹಾಡ್ಚೆಂ, ಎಕೆ ಆವಯ್ಚಿ ಚೂಕ್-ಗೀ?"

"ತರ್ ಹಾಂವ್ ತುಕಾ ವಾಯ್ಟ್ ವಾಟೆನ್ ವ್ಹರ್ತಾಂ?"

"ಸೊರ್ರಿ, ಸೊರ್ರಿ. ಸೊರ್ರಿ. ವಿನಯ್, ಜಾತಾ ತಿತ್ಲ್ಯಾ ವೆಗಿಂ ಏಕ್ ಕಾಮ್ ಸೊಧುನ್ ಘರ್ ಕರ್. ಆನಿ ಥೊಡ್ಯಾಚ್ ಮಹಿನ್ಯಾಂನಿ ಮೊಜೆಂ ಶಿಕಾಪ್ ಕಾಬಾರ್ ಜಾತಾ. ಮಾಮ್ಮಿ ಮ್ಹಾಕಾ ತಿಣೆ ಸೊಧ್‌ಲ್ಲ್ಯಾ ಚೆಲ್ಯಾ ಲಾಗಿಂ ಕಾಜಾರ್ ಜಾಂವ್ಕ್ ವತ್ತಾಯ್ ಕರ್ತಲಿ. ಹಾಂವ್ ತುಜ್ಯಾ ಬಗಾರ್ ಜಿಯೆಂವ್ಕ್ ಸಕ್ಚಿನಾ ವಿನಯ್, ಹೆಂ ಕಾಳಿಜ್ ಹಾಂವ್ ದುಸ್ರ್ಯಾಕ್ ದಿಂವ್ಚಿನಾ. ತುಂವೆ ಮೊಜೊಚ್ಚ್ ಜಾಂವ್ಕ್ ಜಾಯ್" ದುಃಖಾಂ ತಡ್ವುಂಕ್ ಜಾಯ್ನಾಸ್ತಾಂ ತಾಣೆ ವೇಂಗ್ ಆನಿಕೀ ಆಂದ್ರಿಲಿ,

"ಮರಿಯಾ, ತುಂ ರಡ್ತಿ ತರ್ ಮ್ಹಾಕಾಯ್ ರಡೊಂಕ್ ಯೆತಾ. ಪ್ಲೀಸ್ ಮರಿಯಾ, ತಶೆಂ ರಡಾನಾಕಾ. ಹಾಂವ್ ಫಾಲ್ಯಾಂಚ್ ವ್ಹಚೊನ್ ಏಜೆಂಟಾಕ್ ಭೆಟ್ತಾಂ. ಪಳೆಯಾಂ, ಹಾಸ್ ಇಲ್ಲೆಶೆಂ..." ತಾಚೆಂ ವದನ್ ಆಪ್ಲ್ಯಾ ಹಾತಿಂ ಘೆತ್ಲೆಂ ವಿನಯಾನ್. ಮರಿಯಾನ್ ಹಾಸ್ಚೆಂ ಪ್ರಯತನ್

ಕೆಲೆಂ. ತಾಣೆ ಘಾಲೆಂಲ್ಲೆಂ ವಗ್ದಾಡ್ಚೆಂ ಸಬೆಬ್ ವಿನಯ್-ಚಿ
ಜ್ಯೋರಾನ್ ಹಾಸ್ಲೊ.

*   *   *

ದೀಸ್ ಪಾಶಾರ್ ಜಾತಾ'ಸ್ತಾನಾ ವಿನಯ್ ಆನಿ ಮರಿಯಾ ಎಕಾಮೆಕಾಕ್ ಚಡ್ ಲಾಗಿಂ ಜಾಲ್ಲಿಂ. ತಿ ಜಾಪ್ನಾ'ಸ್'ಲ್ಲಿ ದಸೆಂಬ್ರಾಚಿ 21 ತಾರಿಕ್. ಕಾಮಾ ಥಾವ್ನ್ ಪಾಟಿಂ ಯೆತಾ'ಸ್ತಾನಾ 'ಫಾಲ್ಯಾಂ ಮರಿಯಾಚೊ ಬರ್ತ್‌ಡೇ' ಅಚ್ಯಾಸ್‌ಕ್ ಉಡಾಸ್ ಆಯ್ಲೊ ತಾಕಾ. ಪಯ್ಲೆಂ ತಾಚೆ ಖಾತಿರ್ ಏಕ್ ಕಾರ್ಡ್ ಘೆತ್ತಾಂ ಮ್ಹಣ್ ಚಿಂತುನ್ ದುಕಾನಾಂತ್ ಘುಸ್ಲೊ ತೊ. "Our Life is built on Love" ಸೊಭಿತ್ ಉತ್ರಾಂ ಎಕಾ ಕಾರ್ಡಾಚೆರ್ ಪಳೆಲಿಂ ವಿನಯಾನ್. ಹಾ! ಮೊಜಾ ಮರಿಯಾ ಖಾತಿರ್ ಸಾಂಗ್'ಲ್ಲೆಂ ಕಾರ್ಡ್ ಹೆಂ ಮ್ಹಣೊನ್ ತೆಂ ಕಾರ್ಡ್ ಘೆವ್ನ್ ಘರಾ ಆಯ್ಲೊ ತೊ.

"ವಿನಯ್, ತುಕಾ ಏಕ್ ಸರ್‌ಪ್ರೈಸ್ ಆಸಾ" ಘರಾ ಪಾವ್ತಾನಾ ಪೊನ್ನೈಚೊ ಸಂತೊಸಾಚೊ ಸ್ವಾಗತ್!

"ಸರ್‌ಪ್ರೈಜ್! ಆನಿ ಮ್ಹಾಕಾ! ಕಿತೆಂ ಪೊಣಿಯು?"

"ತುಂ ಚಿಂತ್, ಕಿತೆಂ ಜಾವ್ನಾಸ್ತೈತ್?"

ಪಾಂಚ್ ಮಿನುಟಾಂ ಚಿಂತ್ಲ್ಯಾರ್'ಯಿ ವಿನಯಾಚ್ಯಾ ಮಾತ್ಯಾಕ್ ಕಿತೆಂಚ್ ರ್ಘುಳ್ಳ್ಯಾನಾತ್'ಲ್ಲೆಂ ಪಳೆವ್ನ್ ಪೊನ್ನೈನ್ ಡ್ರಾವರಾಂತ್ಲೆಂ ಟೆಲಿಗ್ರಾಮ್ ಕಾಡ್ನ್ ವಿನಯಾಚೆ ಹಾತಿಂ ದಿಲೆಂ.

"ಹಿ ತುಕಾ ಗುಡ್‌ನ್ಯೂಸ್. ಪುಣ್ ಸೊರ್ರಿ ಹಾಂ, ತುಂ ಯೆಂವ್ಚ್ಯಾ ಪಯ್ಲೆಂ ಹಾಂವೆಂಚ್ ಓಪನ್ ಕೆಲೆಂ. ಟೆಲಿಗ್ರಾಮ್ ಜಾಲ್ಲ್ಯಾನ್ ಇಲ್ಲಿ ಆತುರಾಯ್ ಚಡ್."

"ಓಫ್ ಹೋ! ಪೊಣಿಯು, ಹೆಂ ಕಿತೆಂ ರಾಮಾಯಣ್ ತುಜೆಂ? ಮೊಜಿ ಖಬಾರ್ ತುಕಾ ಕಳಾನಾಸ್ತಾನಾ? ಆನಿ ಕೊಣಾಕ್ ಕಳ್ಚಿ? ಆಮಿಯ್ ಉಪ್ರಾಂತ್ ದುಸ್ರೊ ಮಾನ್ ಪೊನ್ನೈಕ್ ಕಂಯ್. ಆತಾಂ ಹಾಂಗಾ ತುಂಚ್ ಮೊಜಿ ಆಮಿಯ್, ಪೊನಿ ಸಕ್ಕಡ್."

"ಪುರೊ, ತುಜೆಂ ತತ್ವ್‌ಶಾಸ್ತ್ರ ಬಂಧ್ ಕರ್ ಆತಾಂ."

ಟೆಲಿಗ್ರಾಫ್ ಖಾಂಬ್ಯಾಂ ಪಾಂಟ್ಯಾಂ. ವಿನಯಾಚೆಂ ಕಾಳಿಜ್ ಸಂತೊ
ಸಾನ್ ನಾಚೊಂಕ್ ಲಾಗ್ಲೆಂ. ಪುತ್ರ್ ತಾಚಿ ಏದೊಳ್‌ಚ್ ಪರ್ಸ್ಯಾಂಕ್
ಬಾಖಾರ್ ಪಾವ್‌ಲ್ಲಿ. ಆಪ್ಲೆಂಚ್ ಏಕ್ ಸೊಭಿತ್ ಘರ್, ಮರಿಯಾ
ಘರ್ಚಿ ಯೆಜ್ಮಾನ್ ... ಉಪ್ರಾಂತ್ ... ಭುರ್ಗಿಂ ... ತ್ಯಾ ಸುಖಿ
ಜಿವಿತಾಚೊ ಸಂತೊಸ್ ತಾಚಾ ತೋಂಡಾರ್ ದಿಶ್ತಾಲೊ.

“ವಿನಯ್, ಕಿತೆಂ ಸಪ್ಣೆತಾಯ್?” ವಿನಯಾಚಿಂ ಭಗ್ಣಾಂ ಪಾರ್ಕಿಲ್ಲ್ಯೆ
ಚ್ಯೆ ಪ್ರೊನಿಯೆನ್ ಜಾಗಯ್ಲೊ ತಾಕಾ.

“ಪ್ರೊನಿಯೆ, ಮ್ಹಾಕಾ ಗಲ್ಯಾರ್ ವ್ಹಚೊಂಕ್ ಸಿಲಿಕ್ಟ್ ಕೆಲಾಂ. ಪ್ರೊಫೆ
ಸ್ಸರ್ ಮ್ಹಾಕಾ ತುಮ್ಚೊ ಮೊಸ್ತು ಉಡಾಸ್ ಯೆತಲೊ.”

“ತುಮ್ಚೊ ಮ್ಹಳ್ಯಾರ್?”

“ತುಜೊ, ಧಾಕ್ಟ್ಯಾ ಬಾಬಾಚೊ, ಭುಗ್ರ್ಯಾಂಚೊ.”

“ಆನಿ ಆನ್ಯೇಕ್ಲ್ಯಾಚೊ?”

“ಕೊಣಾಚೊ?”

“ವಿನಯ್, ತುಂ ಆತ್ಮಾಂ ಮ್ಹಣಾಲೊಯ್ ಮೊಜಿ ವಿಚಾರ್ ತುಕಾ
ಕಳಾನಾಸ್ತಾನಾ ಆನಿ ಕೊಣಾಕ್ ಕಳ್ಚಿ ಮ್ಹಣ್. ಆತಾಂ ಕೋಣ್ ಮ್ಹಣ್
ವಿಚಾರ್ತಾಯ್? ಹಾಂವ್ ಸಕ್ಕಡ್ ಜಾಣಾ ವಿನಯ್. ಎಕ್ಯೆ ಆವಯ್ಚೆಂ
ಸ್ಥಾನ್ ಮ್ಹಾಕಾ ದಿಲಾಂಯ್ ಆಸ್ತಾಂ ತ್ಯಾ ಸ್ಥಾನಾಚೆಂ ಕರ್ತವ್ಯಿ
ಹಾಂವೆ ಪಾಳುಂಕ್ ಆಸಾ. ಆಪ್ಲಿಂ ಭುರ್ಗಿಂ ಚಲ್ಚ್ಯೆ ವಾಟೆರ್ ನಿಗಾ
ದವರ್ಚೆಂ ಕರ್ತವ್ಯ ಹರ್ಯೆಕೆ ಆವಯ್ಕ್ ಲಾಗು ಜಾತಾ. ಕಿತೆಂಯ್ ಜಾಂವ್
ವಿನಯ್. ತುಜಿ ಪಸಂದತಾ ಬೊರೀ ಆಸಾ.”

“ಸೊರ್ರಿ ಪ್ರೊನಿಯೆ. ಹಾಂವೆ ಸಾರ್ಕೆಂ ಸೆಟಲ್ ಜಾಲ್ಯಾ
ಉಪ್ರಾಂತ್ ತುಕಾ ಕಳಂವ್ಚೆಂ ಮ್ಹಣ್ ಚಿಂತ್‌ಲ್ಲೆಂ.”

“ತಿ ಗಜಾಲ್ ಸೊಡ್ ಆತಾಂ. ಹಾಂವ್ ಬಾಜಾರಾಕ್ ವ್ಹಚೊನ್
ಯೆತಾಂ, ಚ್ಹಾ ಆಜ್ ಕೆಲ್ಲಿ ನಾ, ಇಲ್ಲಿಶಿ ಕರ್ನ್ ಪಿಯೆ” ಪ್ರೊನಿ ಬಾಜಾರಾಕ್
ಗೆಲಿ.

ವಿನಯಾನ್ ದಾರ್ ಬಂಧ್ ಕರ್ನ್ ಚ್ಹಾಯೆಕ್ ಉದಾಕ್
ದವರಿಜಾಯ್ ತರ್ ದಾರಾಚಿ ಕಾಂಪಿಣ್ ವಾಜ್ಲಿ. ಪ್ರೊನಿ ಕಿತೆಂ ಪಾಟಿಂ

ಆಯಿಲ್ಲಿಗಾಯ್ರ್ ಪುಣ್ ವಿನಯಾನ್ ದಾರ್ ಕಾಡ್ಲೆಂ, ದಾ

ಮರಿಯಾ ಉಭೆಂ ಆಸ್ಲೆಂ.

"ಬರ್ಯೆ ಘಡಿಯೆಕ್ ಪಾವ್ಲೆಂಯ್ರ್ ಮರಿಯಾ, ಯೇ ಆಜ್ ಮೆ

ಹಾತಾಚಿ ಚ್ಹಾ ಪಿಯೆಂ."

"ತರ್ ಚ್ಹಾ ಕರುಂಕ್ ಶಿಕ್ಲ್ಯಾಯ್ರ್ ತುಂ. ಆತಾಂ ತುಂ ಬ
ಹಾಂವ್ ಚ್ಹಾ ಕರ್ನ್ ಹಾಡ್ತಾಂ" ಉತ್ರಾಂ ಬರಾಬರ್ ಮರಿ
ದೊಗಾಂಯ್ಕ್ಯಾ ಚ್ಹಾ ಕರ್ನ್ ಘೆವ್ನ್ ಆಯ್ಲೆಂ.

"Happy birthday to you in advance de
ಮತಾಚ್ ಘರಾ ಉದ್ವೇಗಾನ್ ಭರೊನ್ ವಿನಯಾನ್ ಮರಿಯಾಕ್ ಪಟಾ
ಧರ್ನ್ ತಾಚೊ ಏಕ್ ಉಮೊ ಘೆತ್ಲೊ ಆನಿ ಬೆಗಾಂತ್ಲೆಂ ಕಾರ್ಡ್ ಕಾ
ತಾಚೆ ಹಾತಿಂ ದಿಲೆಂ.

"ಆಜ್ ಕಿತೆಂ ಮೊಜೊ ಹೀರೊ ಮಸ್ತು ರೊಮ್ಯಾಂಟಿಕ್ ಜಾಲ

"ಮರಿಯಾ, ತುಕಾ ಏಕ್ ಗುಡ್ ನ್ಯೂಸ್!"

"ಕಿತೆಂ, ಪ್ರಮೋಶನ್ ಮೆಳ್ಳೆಂ ತುಕಾ?"

"ನಾ ಮರಿಯಾ, ಹೆಂ ಟೆಲಿಗ್ರಾಮ್ ಪಳೆ. ಮ್ಹಾಕಾ ಗಲ
ವ್ಹಚೊಂಕ್ ವೀಜಾ ಆಯ್ಲ್ಯಾ. ಆಸಿ ಆಟ್ ದಿಸಾಂನಿ ಹಾಂವ್
ಗಲ್ಫಾಗಾರ್" ವಿನಯಾನ್ ಟೆಲಿಗ್ರಾಮ್ ಮರಿಯಾಚೆ ಹಾತಿಂ ದಿಲೆಂ.

ಟೆಲಿಗ್ರಾಮ್ ವಾಚುನ್ ಮರಿಯಾಚೆಂ ತೋಂಡ್ ಬಾವ್ಲೆಂ.

"ವಿನಯ್, ತುಂ ಮ್ಹಾಕಾ ಸೊಡ್ನ್ ವ್ಹೆತಾಯ್ರ್ಗಿ
ಸುಸ್ಕಾರೋಂಕ್ ಲಾಗ್ಲೆಂ ಮರಿಯಾ.

"ಮರಿಯಾ, ರಡಾನಾಕಾ ಪ್ಲೀಸ್. ಹಾಂವ್ ವ್ಹೆತಾಂ, ಕೇವ
ಆಮ್ಕಾಂ ಏಕ್ ಘರ್ ಕರುಂಕ್. ಉಪ್ರಾಂತ್ ತುಕಾ ಮೊಜೆಂ ಕ
ಹಾಂವ್ ಹಾಂಗಾಚ್ಚ್ ರಾವ್ತಾಂ. ಚಲ್ ಊಟ್. ಆತ್ತಾಂ ಪ
ಯೆತಲಿ, ಫ್ರೆಶ್ ಜಾವ್ನ್ ಘರಾ ವ್ಹಚ್."

ಆಪ್ಲಿಂ ಭಗ್ಣಾಂ ಧಾಂಬುನ್ ಧರ್ನ್ ಮರಿಯಾಕ್ ಸಮಾಧ
ಕೆಲೆಂ ವಿನಯಾನ್.

"ವಿನಯ್, ಖಾಲ್ಯಾಂ ಇಕ್ರಾ ಪೊರಾರ್ ಮೆಳ್ತಾಯ್?"

ವಿನಯಾನ್ 'ಹಾಂ' ಮ್ಹಳ್ಯಾ ಉಪ್ರಾಂತ್, ಮಾರಿಯಾ ಮಾಸ್
ತ್‌ಲ್ಲ್ಯಾ ಮನಾನ್ ಆಪ್ಲ್ಯಾ ಘರಾ ಗೆಲೆಂ.

ವಿನಯಾನ್, ಇತ್ಲಿಂ ವರ್ಸಾಂ ಥಾವ್ನ್ ಆಪ್ಣಾಚಿ ಜತನ್ ಕೆಲ್ಲ್ಯಾ
ವಾಕ್ ಆನಿ ಭಾವ್ಜಿಕ್ ಆದೇವ್ಸ್ ಕರ್ನ್ ಗಲ್ಫಾಕ್ ವ್ಹೆಚೊ ವೇಳ್
ಗಿಂ ಆಯಿಲ್ಲೊ,

"ವಿನಯ್, ಆನಿಕೀ ಜಾವ್ನಾಂಗೀ ನ್ಹೆಸೊನ್? ದಾಟ್ಪ್ ವ್ರೊಡೋಲ್
ಯಾರ್ ಜಾಲಾ."

"ವೇಳ್ ಜಾಂವ್ಕ್‌ನಾ ವೊನ್ಯೆ, ಆನಿಕೀ ಅರ್ಧೆಂ ವೊರ್ ಆಸಾ."
ನಯಾಚಿಂ ಭಗ್ಣಾಂ ಸಮ್ಜಾಲ್ಲಿ ತಾಚಿ ವೊನಿ ಭಿತರ್ ಆಯ್ಲಿ.

"ವಿನಯ್, ಹಾಂವ್ ಜಾಣಾ, ತುಂ ಮಾರಿಯಾಕ್ ರಾಕ್ತಾಯ್.
ಣ್ ಆಪಯ್ ಘರಾಂತ್ ಆಸ್ತಾನಾ ತೆಂ ಕಶೆಂ ಯೆತಲೆಂ? ತುಂ
ಯ್ರ್ ಸರ್, ತಾಕಾ ಹಾಂವ್ ಸಮ್ಜಾಯ್ತಾಂ."

ಭಾವಾಚೆಂ, ವೊನಿಯೆಚೆಂ ಆಶೀರ್ವಾದ್, ಮಾರಿಯಾಚೆ ಸ್ವಾದಿಕ್
ಡಾಸ್ ಘೆವ್ನ್ ವಿನಯ್ ಭಾರಾಧಿಕ್ ಮೊಟಾರಿನಿ ಏರ್‌ಪೋರ್ಟಾಕ್
ಯ್ರ್ ಸರ್ಲೊ.

"ವೊನಿಯೆ, ಮಾರಿಯಾಚಿ ಚಿಕ್ಕೆ ಚತ್ರಾಯ್ ಘೆ" ನಿವಾಣೆ ವ್ಹೆಚಾ
ಳಾರ್ ವೊನಿಯೆಚಾ ಕಾನಿಂ ಪುಸ್ಪುಸ್ಲೊ.

ಬೊಂಬಯ್ ಥಾವ್ನ್ ಉಬ್‌ಲ್ಲೆಂ ಗಲ್ಫ್ ಏರ್ ವಿಮಾನ್ ಗಲ್ಫಾಚ್ಯಾ
ಳಾರ್ ದೆಂವ್‌ಲ್ಲೆಂ, ವಿನಯಾಕ್ ವ್ಹರುಂಕ್ ಕಂಪೆನಿಚೆಂ ಕಾರ್ ಆಯಿಲ್ಲೆಂ.
ವೊಂಕ್ ಕಂಪೆನಿನ್ ಚವ್ಗಾಂಕ್ ಏಕ್ ಕ್ವಾಟರ್ಸ್ ದಿಲ್ಲೆಂ. ಸಾಂಗಾತಿ
ಕ್ಲೊ ಮಂಗ್ಳುರ್‌ಗಾರ್, ಎಕ್ಲೊ ಗೊಂಯ್ಕಾರ್ ತರ್ ಆನ್ಯೇಕ್ಲೊ
ಲಂಕಾಚೊ. ದುಸ್ರ್ಯಾ ದಿಸಾ ವಿನಯಾಕ್ ಕಾಮಾಕ್ ಲಾಗೊಂಕ್
ಸ್‌ಲ್ಲೆಂ,

ಪಾವ್‌ಲ್ಲ್ಯಾ ಕೂಡ್ಲೆ ವಿನಯಾನ್ ದೋನ್ ಕಾಗ್ದಾಂ ಬರಯ್ಲಿಂ,
ಕ್ ಆಪ್ಲ್ಯಾ ಭಾವಾಕ್, ಆನ್ಯೇಕ್ ಮಾರಿಯಾಕ್. ಆಪ್ಲೊ ಭಾವ್ ಬರ್ಯಾ
ಡಾರಾಕ್ ಪಾವ್ಲೊ ಮ್ಹಣ್ ವಿನಯಾಚ್ಯಾ ಭಾವಾಕ್ ಆನಿ ವೊನಿಯೆಕ್
ಸ್ತ್ ಸಂತೊಸ್ ಜಾಲ್ಲೊ,

ಪೆಣಿ, ಮರಿಯಾಚೊ ಕಾಗಾತ್ ಲಾಸಿಬಾಯೆಚ್ಯೆ ಹಾತಿಂ ಪ
ರಾಗಾನ್ ಪೆಟಾಲ್ಲ್ಯಾ ತ್ರಿಣಿ ತೆಂ ಕಾಗಾತ್ ಕಾಡ್ನ್ ಪಿಂಜುನ್ ಉಡ
ಮಹಿನೊ ಉತ್ರಾಲ್ಯಾರೀ ವಿನಯಾಚಿಂ ಕಾಗಾತ್ ನಾತ್‌ಲ್ಲೆಂ ಪಳೆವ್ನ್
ಮರಿಯಾ ನಿರಾಶಿ ಜಾಲಿ. ಗಲ್ಫಾಗಾರ್ ಜಾತಚ್ ವಿನಯ್ ಪ
ವಿಸ್ರಾಲೊ ಆಸ್ತಲೊ, ಮರಿಯಾ ಚಿಂತ್ತಾಲೆಂ. ತರೀಕ್‌ಯಿ,
ದೀಸ್, ಫೊನಿಯೆಲಾಗಿಂ ವ್ಹಚೊನ್ ತಿಕಾ ಗಜಾಲ್ ಸಾಂಗೊನ್ ಮರಿ
ವಿನಯಾಚೊ ಎಡ್ರೆಸ್ ಘೆವ್ನ್ ಆಯ್ಲಿ.

ವಿನಯಾಚಿ ವೊನಿ ಜಾಣಾ'ಸ'ಲ್ಲಿ, ವಿನಯಾನ್ ಮರಿಯಾ
ಕಾಗಾತ್ ಬರಯ್ನಾಂ ಮ್ಹಣ್. ಪುಣ್ ಹಿ ಗಜಾಲ್ ಮರಿಯಾ
ಸಾಂಗೊನ್, ಆಪಯ್–ಧುವೆ ಮಧೆಂ ದುಸ್ಮಾನ್ಕಾಯ್ ಕರ್ನ್
ಮಾರಿಫಾತ್ ಸೆಜಾರಾ ದುಸ್ಮಾನ್ಕಾಯ್ ರಚುನ್ ಕಾಣ್ಘೆಂವ್ಕ್ ತಿಕಾ ನಾ
ಆಸ್‌ಲ್ಲೆಂ. ಕಿತ್ಯಾಕ್ ಮರಿಯಾಚಿ ಆಪಯ್ ತಿಚಾ ಪರ್ಯೆಕಾ ಲ್ಹಾನ
ಗರ್ಜೆ–ಅಕಾಂತಾಕ್ ಪಾವ್ತಾಲಿ. ಹಿ ಗಜಾಲ್ ವಿನಯಾಕ್ ಬರಯ್ನಾ
ತ್ರೊ ಗರ್ಜೆವಿಣೆ ಟೆನ್ಶನ್ ಘೆತಲೊ. ಕಿತೆಂಯಿ ಜಾಂವ್, ತಾಂಚೆ ತಾ
ವಿಚಾರ್ ತಿಂಚ್ ಪರಿಹಾರ್ ಕರ್ನ್ ಕಾಣ್ಘೆಂವ್ದಿತ್. ಸಹಕಾ
ವಿಚಾರ್ನ್ಲ್ಯಾರ್ ಕುಮೊಕ್ ಕರ್ತಿ ಮ್ಹಣ್ ಚಿಂತುನ್ ವೊಗಿ ರಾವ್ಲಿ.

ಮಹಿನೆ ಉತ್ರಾಲ್ಲೆ. ವಿನಯ್ ಆತಾಂ ಗಲ್ಫಾಚಾ ಕಾಮಾ
ವೊಳ್ಕಾಸ್ಲ್ಲೊ. ತರೀಕ್'ಯಿ, ಮರಿಯಾಕ್ ಇತ್ಲಿಂ ಕಾಗ್ದಾಂ ಬರಯಿಲ್ಲ್ಯಾ
ಜಾಪ್ ನಾತ್‌ಲ್ಲಿ ಪಳೆವ್ನ್ ತಾಕಾ ವಿರಾರ್ ಜಾತಾಲೆಂ. ವೊನಿಯೆ
ಬರಯಿಲ್ಲ್ಯಾಕ್, ವೊನಿಯೆಚಿ ಜಾಪ್–"ಮರಿಯಾ ಆತಾಂ ಘರಾ ಯೇನಾ
ಟ್ಯೂಶನ್ ಕ್ಲಾಸ್, ಕಂಪ್ಯೂಟರ್ ಕ್ಲಾಸ್, ಕೊಲೆಜ್ ಮ್ಹಣ್ ಸಗೆ
ದೀಸ್ ತಾಚೊ ಭಾಯರ್‌ಚ್ ವ್ಹೆತಾ. ಸಾಂಜೆರ್ ಘರಾ ಯೆತಾಸ್ತಾ
ಪುರಾಸಣ್ ಜಾತಾಸ್ತಲಿ. ತುಂ ಕಾಂಯ್ ಖಂತ್ ಕರಿನಾಕಾ."

ವೊನಿಯೆಚಾ ಕಾಗ್ದಾಂನಿ ವಿನಯಾಚೆರ್ ಕಿತೆಂಚ್ ಪ್ರಭಾ
ಜಾಂವ್ಕ್‌ನಾ. ಆತಾಂ ವಿನಯಾಕ್ ಮರಿಯಾಚ್ಯೆ ಆವಯ್ ವಿ
ದುಭಾವ್ ಜಾಲೊ.

"ತಿಣಾಂ ಹಾಂವ್ ಗ್ರೇಸ್ತ್ ನ್ಹಯ್ ಮ್ಹಣ್ ಹಾಂವ್ ತ
ಧುವೆಕ್ ಫಾವೊ ನ್ಹಯ್ ಮ್ಹಣ್ ತುಂ ಚಿಂತ್ತಾಯ್, ಪುಣ್ ಉಡಾ

ದವರ್, ಹೊಚ್ಚ್ ವಿನಯ್ ಏಕ್ ದೀಸ್ ಪಯ್ಶ್ಯಾಂವಾಲೊ ಜಾವ್ನ್ ತುಂಜೆ ಮುಖಾರ್ ಯೆತಲೊ, ಆನಿ ತೆದ್ನಾಂ ತುಂಚ್ ತುಜೆ ಧುವೆಕ್ ತ್ಯಾಚ್ ತುಜಾ ಹಾತಾಂನಿ ಮ್ಹಾಕಾ ಒಪ್ಸುನ್ ದಿತಲಿಯ್" ಹ್ಯಾಚ್ ಚಿಂತ್ನಾಂನಿ ತೊ ಬುಡೊನ್ ಆಸ್ತಾನಾ, ಮರಿಯಾಚೆಂ ಕಾಗಾತ್ ವಿನಯಾಚೆ ಹಾತಿಂ ಪಾವ್ಲೆಂ. ಕಾಗಾತ್ ಪಳೆವ್ನ್ ತಾಚೆಂ ತೋಂಡ್ ಪರ್ಜಳ್ಳೆಂ. ಕಾಳ್ಜಾಚಿ ಉಡಿ ಚಡೊಂಕ್ ಲಾಗ್ಲಿ. ವೆಗಿಂ ವೆಗಿಂ ಕಾಗಾತ್ ಉಗ್ತೆಂ ಕರ್ನ್ ವಾಚುಂಕ್ ಲಾಗ್ಲೊ ತೊ—

"ಡಿಯರ್ ವಿನಯ್,

ಮ್ಹಾಕಾ ದಿಸ್ತಾ, ಗಲ್ಫಾಕ್ ಪಾವ್ಲ್ಯಾ ಉಪ್ರಾಂತ್ ತುಂ ಮುಸ್ತ ಬದ್ಲ್ಲಾಯ್. ಮ್ಹಾಕಾ ಏಕ್ ಕಾಗಾತ್ ಬರಂವ್ಕಯಿ ವೇಳ್ ಮೆಳಾನಾತ್ಲ್ಲ್ಯಾ ತಿತ್ಲೊ ಬಿಝಿ ತುಂ ಆಸ್ಚೊ ನಾಂಯ್ ಮ್ಹಣ್ಚೊ ಭರ್ವಸೊ ಮ್ಹಾಕಾ ಆಸಾ. ಹೆಂ ಕಾಗಾತ್, ತುಜ್ಯಾ ವೊನ್ಯೆ ಥಾವ್ನ್ ಎಡ್ರೆಸ್ ಕಾಣ್ಗೆವ್ನ್ ಬರಯ್ತಾಂ. ತುಜೊ ಉಡಾಸ್ ಮ್ಹಾಕಾ ಸದಾಂಚ್ ಧೊಸ್ತಾ.

ಮೊಗಾ ಸವೆಂ

ಮರಿಯಾ"

ವಿನಯಾಚೆ ದೊಳೆ ಭರೊನ್ ಆಯ್ಲೆ. ಥೊಡ್ಯಾಚ್ ಉತ್ರಾಂನಿ ಕಿತ್ಲೆ ವಿಚಾರ್ ಆನಿ ಭಗ್ಣಾಂ ಆಟಾಪ್ಲ್ಯಾಂತ್ ಮರಿಯಾನ್! ತರ್ ಮೊಜೊ ದುಭಾವ್ ಖರೊ ಜಾಲೊ, ಚಿಂತ್ಲೆಂ ವಿನಯಾನ್.

ವೇಳ್ ಪಾಡ್ ಕರಿನಾಸ್ತಾಂ, ತಾಣೆ ಮರಿಯಾಕ್ ಸವಿಸ್ತಾವ್ನ್, ತಾಚ್ಯೆ ವಿಶಾಮ್ಯಾವಿಶಿಂ ಆಪ್ಲೆ ದುಭಾವ್ ಉಚಾರುನ್ ಲಾಂಬ್ ಪತ್ರ್ ತಾಣೆ ಲಿಖ್ಲೆಂ ಆನಿ ಆಪ್ಲ್ಯಾ ವೊನಿಯೆಚಾ ನಾಂವಾರ್ ಪೋಸ್ಟ್ ಕೆಲೆಂ.

ವಿನಯಾಚೆಂ ಕಾಗಾತ್ ಮರಿಯಾಚ್ಯಾ ಹಾತಿಂ ಪಾವ್ತಾನಾ, ಮರಿಯಾಕ್ ಕಿತೆಂ-ಶೆಂ ಭಗ್ಲೆಂ. ಆತುರಾಯೆನ್ ಉಗ್ತೆಂ ಕರ್ನ್ ವಾಚ್ತಾಂ ವಾಚ್ತಾಂ, ಆಪ್ಲ್ಯಾ ಆವಯ್ಚೊ ರಾಗ್ ಆಯ್ಲೊ ತಾಕಾ. "ಸೊರ್ರಿ ವಿನಯ್, ಭೆಷ್ಟೆಂಚ್ ತುಜೆ ವಯ್ರ್ ದುಭಾವ್ ಕೆಲೊ ಹಾಂವೆ" ಆಪ್ಣಾಯಿತ್ಲ್ಯಾಕ್ ಪುಸ್ಪುಸ್ಲೆಂ ತೆಂ.

"ಮರಿಯಾ, ತುಮ್ಚೆಂ ಫಲಿತಾಂಶ್ ಪ್ರಕಟ್ ಜಾಲಾಂ" ಆವಯ್ಚ್ಯಾ ತಾಳ್ಯಾನ್ ಮರಿಯಾಕ್ ಜಾಗಯ್ಲೆಂ.

“ತರ್ ಹಾಂವ್ ಕೊಲೆಜಿಕ್ ವ್ಹಚೊನ್ ರಿಸಲ್ಟ್ ಪಳೆವ್ನ್ ಯೆ
ಮಾಮ್ಮಿ” ನ್ಹೆಸೊನ್ ತೆಂ ಕೊಲೆಜಿಕ್ ಗೆಲೆಂ.

‘ಮರಿಯಾ ಖಂಡಿತ್ ಪಾಸ್ ಜಾತಲೆಂ. ಹ್ಯೆ ಪಾವ್ಟಿಂ ಹಾ
ಕಾಜಾರ್ ಕರಿಜಾಯ್, ಕಸೊಯ್ ರಾಯಾನ್ ಯೆಂವ್ಚೊ ಆ
ಮ್ಹಣ್ತಾಲೆಂ ಸೆಲಿನ್’ ಘರ್ ಭಾಯ್ರ್ ಸರ್ಲ್ಲ್ಯೆ ಧಾಂವೆಕ್ ಪಳೆ
ಚಿಂತಿಲಾಗ್ಲಿ ಲುಸಿಬಾಯ್.

ಚಿಂತ್ಲ್ಲ್ಯಾ ಬರಿಂಚ್ ಮರಿಯಾ ಪ್ರಥಮ್ ಶ್ರೇಣಿಂತ್ ಉತ್ತೀರ್ಣ
ಜಾಲ್ಲೆಂ. ಏಕೆ ವಾಟೆನ್ ತಾಕಾ ಸಂತೊಸ್ ಜಾಲೊ ತರ್ಯಿ, ಆನ್ಯೆ
ವಾಟೆನ್ ತೆಂ ಚಿಂತ್ತಾಲೆಂ—

“ಆತಾಂ ಆಮಯ್ ಪಾಟಿಂ ಯೆತಾಸರ್ ಹಾಂವ್ ಕಿತೆಂ ಕರುಂ
ಘರಾ ಆಸ್ಲ್ಯಾರ್ ಖಂಡಿತ್ ಮಾಮ್ಮಿ ಮ್ಹಾಕಾ ಕಾಜಾರಾಕ್ ವತ್ತಾಯ
ಕರ್ತಲಿ. ಮೊಜಾ ಸುಖಾ ಖಾತಿರ್ ತಾಂಕಾಂ ಕಿತ್ಯಾಕ್ ದುಕಯ್ಜಾಯ್
ವಿನಯ್ ಆಸ್ಲ್ಲೊ ತರ್ ಖಂಚೊಯಿ ಏಕ್ ನಿರ್ಣಯ್ ಘೆವ್ಯೆತ
ಆಸ್ಲ್ಲೊ.” ಚಿಂತ್ತಾ ಚಿಂತ್ತಾನಾ, ಮರಿಯಾಚ್ಯೆ ಮತಿಂತ್ ಏಕ
ಆಲೋಚನ್ ರ್ಘುಳ್ಳ್ಯಾಲಿ. ಎಮ್. ಕೊಮ್. ಕೆಲ್ಯಾರ್, ದೋನ
ವರ್ಸಾಂಚೆಂ ಶಿಕಾಪ್. ವಿನಯಾಕ್ ಸ ಮಹಿನೆ ಸುಟಿ ಪಾಟಿಂ ಕರುಂಕ
ಸಾಂಗ್ಚೆಂ. ಹೊಚ್ ನಿರ್ಣಯ್ ಮತಿಂ ಘೆವ್ನ್ ಸಂತೊಸಾನ್ ತೆ
ಘರಾ ಆಯ್ಲ್ಲೆಂ.

ಘರ್ಚ್ಯಾಂಕ್, ಸೆಜಾರ್ಯಾಂಕ್ ಸಕ್ಕಡ್ ಮರಿಯಾಚೆಂ ಫಲಿತಾಂಶ
ಆಯ್ಕೊನ್ ವ್ಹರ್ತೊ ಸಂತೊಸ್ ಜಾಲ್ಲೊ. ತೊ ದೀಸ್ ಸಂತೊಸಾಚ
ಲ್ಹಾರಾಂನಿಂಚ್ ಪಾಶಾರ್ ಜಾಲೊ.

* * *

“ಮರಿಯಾ, ತೊ ಕಾಣ್ಯೆ ಬೂಕ್ ಚಿಕ್ಕೆ ಕುಶಿನ್ ದವರ್ನ್ ರಾಂದ
ಕುಡಾಕ್ ಯೇ, ಘರ್ ಇಲ್ಲೆಂ ನಿತಳ್ ಕರ್ನ್ ದವರ್.”

“ಕಿತೆಂ ಮಾಮ್ಮಿ, ಆಜ್ ಸಕಾಳಿಂ ಫುಡೆಂಚ್ ರಾಂದಪಾಕ್ ತಯಾರ
ಕೆಲ್ಯಾಂಯ್? ಎನಿ ಥಿಂಗ್ ಸ್ಪೆಶಲ್?”

"ವ್ಹಯ್ ಪುತ್ರಾ, ಆತಾಂ ತುಜಿ ಕೊಲೆಜ್ ಕಾಬಾರ್ ಜಾಲಿ. ತಾಕಾ ಏಕ್ ಬೊರೆಂ ಘರಾಣೆ ಘಾವೊ ಜಾಲ್ಯಾರ್ ಆಮ್ಕಾಂ ಸಂತೊಸ್. ರಾಯನ್ ಗಲ್ಫಾ ಥಾವ್ನ್ ಆಯ್ಲಾ. ತೊ ಆನಿ ತಾಚಿ ಮಾಮ್ಮಿ ಆಜ್ ತುಕಾ ಪಳೆಂವ್ಕ್ ಕರುಂಕ್ ಯೆತಾತ್."

"ಮಾಮ್ಮಿ ಮ್ಹಾಕಾ ಎಮ್. ಕೊಮ್. ಕರಿಜಾಯ್. ಹಾಂವ್ ದೋನ್ ವರ್ಸಾಂಕ್ ಕಾಜಾರ್ ಜಾಯ್ನಾ."

"ಮರಿಯಾ, ಮೊಜೆಂ ಉತಾರ್ ಆಯ್ಕ್. ರಾಯನ್ ಸರ್ವ್ ವಾಟಾಂನಿ ತುಕಾ ಸಾಂಗ್'ಲ್ಲೊ ಚಲೊ. ಖಂಚಾಂತ್'ಯಿ ತುಕಾ ಉಣೆ ಆಸ್ಚೆಂನಾ. ಆನಿ ತುಕಾ ಎಮ್. ಕೊಮ್, ಕರುಂಕ್'ಚ್ ಜಾಯ್ ತರ್ ರಾಯನ್ "ನಾ" ಮ್ಹಣ್ಚೊನಾ. ಕಸೊಯಿ ತೊ ಗಲ್ಫಾಂತ್ ಆಸಾ, ತಾಚೆಂ ಏಕ್ ಟ್ರಿಪ್ ಜಾತಾನಾ, ತುಜೆಂ ಶಿಕಾಪ್'ಯಿ ಜಾತಲೆಂ."

"ಮಾಮ್ಮಿ, ಹಾಂವೆ ವಿನಯಾಕ್ ಉತಾರ್ ದಿಲಾಂ" ಏಕಾ ಅವ್ಯಕ್ತ್ ಧಯ್ರಾನ್ ತೋಂಡ್ ಸೊಡ್ಲೆಂ ಮರಿಯಾನ್.

"ತರ್ ಮೊಜಾ ಉತ್ರಾಕ್ ಮೋಲ್ ನಾ? ಖಂಚೆಂ ತೋಂಡ್ ದಾಕಂವ್ ಹಾಂವ್ ತಾಂಕಾಂ? ತುಜಾ ಬಾಪಾಯ್ಕ್ ಕಿತೆಂ ಜಾಪ್ ದೀಂವ್?"

ಆವಯ್-ಧುವೆಚೊ ವಾಗ್ವಾದ್ ಚಲ್ತಾಸ್ತಾನಾಂಚ್, ದಾರಾಚಿ ಕಾಂಪಿಣ್ ವಾಜ್ಲಿ. ಲುಸಿಬಾಯೆನ್ ದಾರ್ ಉಗ್ತೆಂ ಕೆಲೆಂ. ಸೆಲಿನ್ ಆನಿ ರಾಯನ್ ದಾರಾರ್ ಉಭಿಂ ಆಸ್'ಲ್ಲಿಂ.

"ಸೊರ್ರಿ, ಸಕಾಳಿಂ ಫುಡೆಂ ಯೇವ್ನ್ ತುಮ್ಕಾಂ ಡಿಸ್ಟರ್ಬ್ ಕೆಲೆಂ. ಧನ್ಪಾರಾಂ ರಾಯನಾಕ್ ಗರ್ಜೆಚಾ ಕಾಮಾನ್ ಪೂನಾ ವ್ಹಚೊಂಕ್ ಆಸಾ ಜಾಲ್ಯಾನ್ ಆತಾಂಚ್ ಆಯ್ಲ್ಯಾಂವ್" ಭಿತರ್ ರಿಗ್ತಾಸ್ತಾನಾಂಚ್ ಸೆಲಿನಾನ್ ವೇಳ್ ಚುಕೊನ್ ಆಯಿಲ್ಲ್ಯಾಕ್ ಮಾಫಿ ಮಾಗ್ಲಿ.

"ಕಾಂಯ್ ವ್ಹಡ್ ನಾ." ಕಿತೆಂಚ್ ಘಡೊಂಕ್ ನಾ ಮ್ಹಳ್ಳೆಪರಿಂ ಆವಯ್-ಧುವೆನ್ ಸಯ್ರ್ಯಾಂಕ್ ಸುಧಾರ್ಸಿಲೆಂ.

"ಎಕ್ಸ್‌ಕ್ಯೂಜ್ ಮಿ, ತುಮಿ ಉಲಯಾ, ಹಾಂವ್ ಇಲ್ಲೆಂ ಮೊಜೆಂ ಕಾಮ್ ಕರ್ತಾಂ" ಸಯ್ರ್ಯಾಂಚಿ ರಜಾ ಮಾಗೊನ್ ಮರಿಯಾ ಆಪ್ಲ್ಯಾ

ಕುಡಾಂತ್ ರಿಗ್ಲೆಂ, ವಿನಯಾಚೊ ತಾಳೊ ಮಸ್ತ್ ಉದಾಸ್ ಆಯ್ಲೊ
ರಾಯನಾಚಾ ಜಾಗ್ಯಾರ್ ಜರ್ ಆಜ್ ವಿನಯ್ ಮೊಜೊ ಹಾತ
ವಿಚಾರುನ್ ಆಯಿಲ್ಲೊ ತರ್! ವ್ಹಯ್, ರಾಯನಾಲಾಗಿಂ ಕಾಜಾ
ಜಾಲ್ಯಾರ್, ಮಾಮ್ಮಿನ್ ಸಾಂಗ್‌ಲ್ಲ್ಯಾಪರಿಂ, ಬಹುಶ್ಯಾ, ವ್ಹಾಕಾ ಕಿತೆಂಚ
ಉಣೆ ಆಸ್ಚೆಂನಾ. ಪುಣ್ ಹಾಂವ್ ರಾಯನಾಕ್ ಮೊಜಾ ಕಾಳ್ಜಾಂತ
ಜಾಗೊ ದೀವ್ನ್, ತಾಚಾ ಮೊಗಾಕ್ ಪಾಟಿಂ ಮೋಗ್ ದೀಂವ್
ಸಕಾನ್-ಗೀ?..."

"ಮಾರಿಯಾ, ಮಾರಿಯಾ..." ಆವಯ್ಚ್ಯಾ ತಾಳ್ಯಾನ್ ಮಾರಿಯಾಚ
ಚಿಂತ್ನಾಂ ಸಾಂಖಳ್ ತುಟಯ್ಲಿ.

"ಎಸ್ ಮಾಮ್ಮಿ."

"ಚಲ್ ಪುತಾ, ಯೆತಾಂವ್ ಆವಿ" ಲುಸಿಬಾಯೆ ಬದ್ಲಾಕ್ ಸೆಲಿನ
ಉಲಯ್ಲಿ.

"ಬಾಯರ್ ಆಂಟಿ" ರಾಯನಾಚಿ ದೊಳೆ ಮಾರಿಯೆಚ್ಯಾ ಪ್ರತಿಕ್ರಿಯೆಕ
ರಾಕ್ತಾಲೆ. ಕಿತೆಂಚ್ ಉಪ್ಕಾರಾಕ್ ಪಡೊಂಕ್ನಾ. ಲುಸಿಬಾಯೆ
ಸಯ್ರ್ಯಾಂಕ್ ರಸ್ತ್ಯಾ ವ್ಹಣಾಸರ್ ಪಾವ್ನ್ ಆಯ್ಲಿ.

"ಮಾರಿಯಾ, ರಾಯನ್ ಪಸಂದ್ ಗೀ ತುಕಾ?" ಭಿತರ್ ರಿಗ್‌ಲ್ಲ್ಯಾ
ಲುಸಿಬಾಯೆಚೆಂ ಪಯ್ಲೆಂ ಸವಾಲ್.

"ನಾ" ಮಟ್ವೆ ಜಾಪ್ ಮಾರಿಯಾಚಿ.

"ಕಿತ್ಯಾಕ್?"

"ಮಾಮ್ಮಿ, ಹಾಂವೆ ತುಕಾ ಪಯ್ಲೆಂಚ್ ಸಾಂಗ್ಲಾಂ, ಹಾಂವ
ವಿನಯಾಕ್ ಉತ್ತರ್ ದಿಲಾಂ,"

"ವಿನಯ್...ವಿನಯ್...ವಿನಯ್. ಕಿತೆಂ ಆಸಾ ವ್ಹಣ್ ತಾಚ
ಲಾಗಿಂ? ಭಾಂಗಾರ್ ಪಿಕ್ಲಾಂ-ಗೀ ತಾಚೆಲಾಗಿಂ?"

"ದುಸ್ರೆಂ ಕಿತೆಂಯಿ ನಾ ಜಾವ್ಯೆತ್, ಪುಣ್ ಹಾಂವೆ ಮೋಗ
ಕೆಲ್ಲೊ, ಹಾಂವೆ ಆಶೆಲ್ಲೆಂ ಕಾಳಿಜ್ ತಾಚೆಲಾಗಿಂ ಆಸಾ."

"ಮಾರಿಯಾ, ಉಲಂವ್ಕ್ ಯೆತಾ ವ್ಹಣ್ ಗಡ್ ಮಿಂವ್ರೊನ
ಉಲಯ್ನಾಕಾ. ಹಾಂವ್ ತುಕಾ ಏಕಾ ಮಹಿನ್ಯಾಚೊ ವಾಯ್ದೊ ದಿತಾಂ

ಚಿ ತುಂವೆ ತುಜೊ ನಿರ್ಧಾರ್ ಬದ್ಲುಂಕ್ ಜಾಯ್ನಾ. ನಾ ತರ್ ಂವ್ ತುಜೆಂ ಕಾಜಾರ್ ರಾಯನಾಲಾಗಿಂ ಕರ್ತಾಲಿಂ. ಕಶೆಂ ಯನ್ಯಾಂಯ್ನ್ ವ್ಹಾಳ್ಳಿಂ ಹಾಂವ್‌ಯಿ ಪಳೆವ್ನ್ ಘೆತಾಂ" ಲುಸಿಬಾಯ್ನ್ ಗಾನ್ ಆಪ್ಲೆಂ ತಿ ರ್ನ ವಾಚುನ್ ಮರಿಯಾಚಾ ಕುಡಾ ಥಾವ್ನ್ ಯ್ನ್ ಉಸಾಳ್ಳಿ.

*   *   *

ರಾತ್ ಜೂನ್ ಜಾವ್ನ್ ಯೆತಾಲಿ. ಲುಸಿಬಾಯೆನ್ ಮರಿಯಾಕ್ ಲ್ಲೊ ಪಾಯ್ದೊ ಕಾಬಾರ್ ಜಾಂವ್ಕ್ ಕೇವಲ್ ಏಕ್ ಹಪ್ತೊ ಉರ್‌ಲ್ಲೊ. ನ್ಯಾ ಸಾತ್ ದಿಸಾಂ ಭಿತರ್ ಮರಿಯಾನ್ ಆಪ್ಲೊ ನಿರ್ಧಾರ್ ಘೆಜಾಯ್ ಶ್‌ಲ್ಲೊ.

ಆಜ್ ನೀದ್ ಮರಿಯಾ ಥಾವ್ನ್ ಭೋವ್ ಪಯ್ಸ್ ಪಾವ್‌ಲ್ಲಿ. ಹಾಂವ್ ಕಿತೆಂ ಕರುಂ ದೆವಾ? ವ್ಹಾಕಾ ತುಂಚ್ ಆಧಾರ್ ದೀ–ಮಾಗ್ತಾಲೆಂ ತೆಂ.

"ಚಿಂತ್ತಾಯ್ ಕಿತೆಂ? ತುಜಿ ಆವಯ್ ತುಜೆಂ ಬರೆಂಪಣ್ ಆಶೆತಾ ರಾಯಂನಾ ಲಾಗಿಂ ಕಾಜಾರ್ ಜಾ ಆನಿ ಥೊಡ್ಯಾ ವರ್ಸಾಂಚಿ ಸಂಸಾರಿ ಜಿಣಿ ಸುಖಾ-ಸಂತೊಸಾನ್ ಪಾಶಾರ್ ಕರ್. ಪಿಶೆಂಪಣ್ ಆಧಾರಿನಾಕಾ" ಏಕ್ ತಾಳೊ ತಾಕಾ ಆಯ್ಕಾಲೊ.

"ಮರಿಯಾ, ತುಂವೆ ವಿನಯಾಕ್ ಉತಾರ್ ದಿಲಾಂಯ್. ತುಂವೆ ಜಾವ್ನ್ ತಾಚೊ ಮೋಗ್ ಕಾಣ್ಫೆಲಾಯ್. ಆತಾಂ ತಾಕಾ ಘಾತ್ ಕರ್ತಾಯ್? ತುಂ ರಾಯನಾ ಲಾಗಿಂ ಕಾಜಾರ್ ಜಾಲ್ಯಾರ್ ವಿನಯ್ ಸೊಸುಂಕ್ ಸಕಾತ್? ತಾಕಾ ಆಘಾತ್ ಜಾಲೊ ತರ್ ತುಂ ಸೊಸುಂಕ್ ಸಕ್ತಲೆಂಯ್?" ಆನ್ಯೇಕ್ ತಾಳೊ ಜಾಗಯ್ಲಾಗ್ಲೊ ತಾಕಾ.

ಮರಿಯಾ ಪಿಸಾಂತುರ್ ಜಾಲೆಂ. ಕಿತೆಂ ಕರ್ಚೆಂ ತೆಂ ಕಳಾನಾ... ಏಕ್ ಆಲೋಚನ್ ರಿಗ್ಲಿ ತಾಕಾ...ಜೀವ್ಘಾತ್ ... ವ್ಹಯ್... ಹಾಂವ್‌ಂಚ್ ನಾತ್ಲ್ಯಾರ್ ಮಾಮ್ಮಿ ರಾಯನಾ ಲಾಗಿಂ ಕೊಣಾಚೆಂ ಕಾಜಾರ್ ಕರ್ತಲಿ?

"ವ್ಹಯ್ ಮರಿಯಾ ಕಿತ್ಲಿ ಸಂಪಿ ವಾಟ್ ವಿಂಚಿಯ್? ಜೀವ್ಘಾತ್ ಕರ್ಶಿ ತರ್ ತುಂ ಎಕ್ಲೆಂ ಸರ್ವ್ ಸಂಕಷ್ಟಾಂತ್ಲೆಂ ಬಚಾವ್ ಜಾತಲೆಂಯ್.

ಪುಣ್ ತುಜ್ಯೆ ಭಂವ್ತಿಂಚ್ಯಾ ಸಕ್ಡ್ಯಾಂಕ್ ಸಂಕಷ್ಟಾಂಕ್ ಶಿರ್ಕಾಯ್ತ್ಲಿ
ಬುಡ್ವಂತ್ ತುಂ. ಹೊ ತುಜೊ ಜೀವ್ ತುಕಾ ದೆವಾನ್ ದಿಲ್ಲೊ.
ಆವಯ್ನ್ ನೋವ್ ಮಹಿನೆ ಆಪ್ಲ್ಯಾ ಗರ್ಭಾಂತ್ ವ್ಹಾವಯಿಲ್ಲೊ.
ಘಾವರ್ ಪಿಳುನ್ ತಾಣೆ ತುಕಾ ಇತ್ಲಿಂ ವರ್ಸಾಂ ಶಿಕಾಪ್ ದಿ
ವಾಗಯಿಲ್ಲೆಂ. ಜೀವನಾಂತ್ ಇಲ್ಲೆ ಕಷ್ಟ್ ಆಯಿಲ್ಲ್ಯಾ ಕೂಡ್ಲೆ
ಜೀವ್ಘಾತ್ ಕರ್ನ್ ಕಾಣ್ಘೆವ್ಕ್, ನ್ಹಯ್‌ಗೀ? ಬರ್ಯಾನ್ ಆಂ
ಜೀವ್ಘಾತ್ ಕರ್ಚೆಂ ಕಸಲೆಂಚ್ ಹಕ್ಕ್ ತುಕಾ ನಾ" ಅಂತಸ್ಕರ್ನಾ
ತಾಳೊ!

ನಾ, ಹಾಂವ್ ವಿನಯಾಕ್ ಘಾತ್ ಕರ್ಚಿಂ ನಾ. ರಾಯಸಾಲ
ಕುಜಾರ್‌ಯೊ ಜಾಂವ್ಚಿಂ ನಾ. ಜೀವ್ಘಾತ್ ಕರ್ನ್ ಘೆಂವ್ಕ್ ವ
ಹಕ್ಕ್ ನಾ! ತರ್...?

"ಕಷ್ಟಾತ್ರೆಲ್ಯಾಂನೊ ಯೆಂಯಾ, ವಜನ್ ಭಗ್ತಲ್ಯಾಂನೊ ಯೆಂ
ದಿತಲೊಂ ವಿಶೆವ್ ಹಾಂವ್ ತುವಕ್ಯಾಂ."

ಭಕ್ತಿಕ್ ಗೀತಾಂಚ್ಯಾ ನಾದಾನ್ ಮರಿಯಾಕ್ ಸಕಾಳ್ ಜಾಲಿ ಮ್ಹ
ಕಳ್ಳೆಂ. ಸಗ್ಳಿ ರಾತ್ ಚಿಂತ್ನಾಂನಿ ಪಾಶಾರ್ ಜಾಲಿ. ಸದಾಂ ಸಕಾ
ಉಟೊನ್ ಕುಜ್ನಾಂತ್ ಕಾಮ್ ಕರ್ತಾನಾ, ಭಕ್ತಿಕ್ ಗಿತಾಂ ಆಯ್ಕೊ
ಆವಯ್ಚಿ ಸವಯ್ ಇತ್ಲೆ ದೀಸ್ ಮರಿಯಾಚೆ ನಿದೆಕ್ ಆಡ್ ಯೆತ
ತರ್, ಆಜ್ ಮರಿಯಾಕ್ ತಾಂತುಂ ಕಿತೆಂಗೀ ಏಕ್ ಸಕತ್ ರುಚ್ಲಾ
ಹ್ಯಾ ಗಿತಾನ್ ಆಜ್ ತಾಕಾ ಭರ್ವಸ್ಯಾಚೆಂ ಕಿರ್ಣ್ ರುಚಾಳ್ಯಾ
ಘಡಿಯಾಳ್ ಪಳೆತಾನಾ, ಫೊರಾಂ ಸಕಾಳಿಂಚೆಂ 6-15. ದೃಢ್ ಮನಾ
ಉಟ್ಲೆಂ ತೆಂ. ತೋಂಡ್ ಧುವ್ನ್, ಚ್ಹಾ ಪಿಯೆವ್ನ್, ನ್ಹೆಸೊ
ತಯಾರ್ ಜಾಲೆಂ.

"ಮಾಮ್ಮಿ ಹಾಂವ್ ಮಿಸಾಕ್ ವ್ಹಚೊನ್ ಯೆತಾಂ."

ಮರಿಯಾಚ್ಯಾ ಉತ್ರಾಂನಿ ಆವಯ್ಚ್ಯೆರ್ ಕಿತೆಂಯಿೊ ಪರಿಣಾ
ಜಾಲೊ-ನಾ. ಕೆದ್ನಾಂಯಿೊ ವೆಗಿಂ ಉಟ್ಚೆಂ ಮನ್ ಜಾಲ್ಯಾರ್,
ದೀಸ್ ಸಕಾಳಿಂ ಸಾತಾಂಚ್ಯಾ ಮಿಸಾಕ್ ವ್ಹಚಿ ಸವಯ್ ಮರಿಯಾ
ಲ್ಹಾನ್ ಥಾವ್ನ್ ಆಸ್ಲ್ಲಿ.

ಮೀಸ್ ಜಾಲ್ಲೆಂಚ್ ಮರಿಯಾನ್ ಕೊನ್ವೆಂಟಾಚಿ ವಾಟ್ ಧರ್ಲಿ.

"ಗುಡ್ ಮೋರ್ನಿಂಗ್ ಮದರ್."

"ಒಹ್ ಮರಿಯಾ! ಯೇ...ಯೇ. ಆಜ್ ಕಿತೆಂ ಮೊಜೊ
ಡಾಸ್ ಆಯ್ಲೊ?"

"ಮದರ್ ತುಮ್ಚ್ಯಾ ಥಾವ್ನ್ ಥೊಡೆಂ ಮಾರ್ಗದರ್ಶನ್ ಜಾಯ್
ಸ್ಲ್ಲೆಂ."

"ಜರೂರ್ ಮರಿಯಾ, ತುಕಾ ಕಿತೆಂ ಗರ್ಜ್ ಆಸಾ ತೆಂ ವಿಚಾರ್,"
ಕ್ಷೆನಾಕಾ' ಮರಿಯಾನ್ ಆಪ್ಲಿ ಸಗ್ಳಿ ಕಥಾ, ಆಪ್ಲೊ ನಿರ್ಧಾರ್ ಮದರಾ
ಜ್ರಿಂ ದವರ್ಲೊ.

"ಮರಿಯಾ, ತುಜೊ ಪ್ರೇಮಿ ತುಕಾ ಮೆಳಾನಾ ಮ್ಹಣ್ ತುಂ
ಲಿಜಿಯೊಸ್ ಭೆಸಾಂತ್ ರಿಗೊಂಕ್ ಖುಶಿ ವ್ಹರ್ತಾಯ್? ಪುಣ್ ತುಂ
ಣಾಂಯ್ ಹ್ಯಾ ಭೆಸಾಂತ್ ಥಿರಾಸಣ್ ಕಿತ್ಲ್ಯಾ ಗರ್ಜೆಚಿ ಮ್ಹಣ್?
ರ್ಯೆಕ ಪರಿಸ್ಥಿತೆಂತ್ ಘಾಲ್ಯಾಂ ತುಂ ದೃಢ್ ರಾವ್ತಲೀಯ್ ಮ್ಹಳ್ಳೊ
ರ್ವಸೊ ತುಕಾ ಆಸಾ? ಮರಿಯಾ ಆವ್ಸೊರ್ಸ್ನಾಕಾ. ಚಿಂತುನ್ ಪೋಟ್
ಡ್. ವಿನಯಾವಿಶಿಂ ಹಾಂವ್ ತುಜ್ಯಾ ಮಾಮ್ಮಿಕಡೆನ್ ಉಲಯ್ತಾಂ."

"ನೋ ಮದರ್. ಪ್ಲೀಸ್. ಮ್ಹಾಕಾ ಸೊಡ್ನ್ ಘಾಲಿನಾಕಾತ್.
ಮಾಮ್ಮಿ ವಿನಯಾಕ್ ಬಿಲ್ಕುಲ್ ಆಪ್ಲೊ ಜಾಂವಯ್ ಜಾವ್ನ್ ಸ್ವೀಕಾರ್
ರ್ಚಿನಾ. ಹಾಂವ್ ಆಂಕ್ವಾರ್ ರಾವ್ಲಿಂ ಯಾ ದುಸ್ರ್ಯಾ ಕೊಣಾಯ್
ಡೆನ್ ಕಾಜಾರ್ ಜಾಲಿಂ ತರ್‌ಯಿ, ವಿನಯಾಚೊ ಉಡಾಸ್ ಮ್ಹಾಕಾ
ದಾಂಚ್ ಧೊಸ್ತಲೊ. ಪೆಲ್ಯಾಚಿ ಏಕ್ ಖರಿ ಪತಿಣ್ ಜಾವ್ನ್ ಹಾಂವ್
ದಿಂಚ್ ಜಿಯೆಂವ್ಕ್ ಸಕ್ಚಿಂನಾ. ಮದರ್, ರೆಲಿಜಿಯೊಸ್ ಭೆಸ್ ಹಾಂವೆ
ತ್ರ್ಯಾಕ್ ಏಚ್ಲ್ಯಾಗೀ ಮ್ಹಳ್ಯಾರ್, ಹ್ಯಾ ಭೆಸಾಂತ್ ಚಡಾವತ್ ಕೊಣ್‌ಯಿ
ಎಕ್ಸುರಿಂ ಆನಿ ಬೆಕಾರ್ ಆಸಾನಾಂತ್, ಹರ್ಯೆಕ್ ಘಡಿ ಮ್ಹಳ್ಯಾಪರಿಂ
ಏಕ್ ನಾ ತರ್ ಆನ್ಯೇಕ್ ಕಾಮಾಂತ್ ನಿರತ್ ಆಸ್ತಾತ್. ಮದರ್, ಹೆಂ
ಪ್ರಕೃತೆಚೆಂ ನಿಯಮ್‌ಂಚ್ ಜಾವ್ನಾಸಾ, ಕೀ, ದೋನ್ ವಸ್ತು ಸಾಂಗಾತಾ
ಏಕ್ ಜಾಗೊ ಘೆಂವ್ಕ್ ಸಕಾನಾಂತ್. ಹೆರ್ ಕಾಮಾಂನಿ ಹಾಂವ್
ವಿಲೀನ್ ಜಾವ್ನಾಸ್ತಾನಾ, ವಿನಯಾಚಾ ಉಗ್ಡಾಸಾನ್ ಹಾಂವ್

ಕರ್ಗೊಂಚಿಂನಾ, ಸಾಂಗಾತಾ ವಿನಯಾಕ್ ಘಾತ್ ಕರುಂಕ್ ವ
ಆತ್ಮ್-ತೃಪ್ತಿಯಿೊ ಪಾಕ್ಷಾಕಾ ಆಸ್ತಿ."

"ಓ. ಕೆ. ಮರಿಯಾ, ತುಜಾ ಧೈರ್ಯಾಕ್ ಆನಿ ನಿರ್ಧಾರಾ
ಹಾಂವ್ ಮೆಚ್ವಾತಾಂ. ಹ್ಯಾಚ್ ಸಪ್ಟೆಂಬ್ರಾಚ್ಯೆ ಸುರ್ವೆರ್ ಥಾ
ಪಯ್ಲೆಂ ಸೆಕ್ಷನ್ ಸುರು ಜಾತಾ. ತುಂ ತಾಂತುಂಚ್ ಭರ್ತಿ ಜಾ.
ಪಯ್ಲ್ಯಾ ವರ್ಸಾಂತ್ ತುವೆಂ ಜಾಯ್ತ್ಯಾ ಸಂಗ್ತಿ ಶಿಕಯ್ತಾತ್.
ಜಾವ್ನಾಸಾ ತುವ್ಜೊ ಪಾರ್ಕುಂಚೊ ವೇಳ್. ತುವ್ಜಿ ವಿಂಚವ್ಣಂ
ತುವಿಂ ಕಿತ್ಲಿಂ ದೃಢ್ ಆಸಾತ್ ತೆಂ ಹ್ಯಾ ವೆಳಾರ್ ಪಾರ್ಕಿಯೆತಾ.
ಹ್ಯಾ ವೆಳಾರ್, ರೆಲಿಜಿಯೊಸ್ ಭೆಸಾಕ್ ದೆವಾನ್ ತುಂವಿಂ ವಿಂಚುಂ
ನಾ, ತುವ್ಜೊ ವಾವ್ರ್ ಸಂಸಾರಿ ಜಿವಿತಾಂತ್ ಮ್ಹಣ್ ಭಗ್ಲ್ಯಾ
ಖಂಡಿತ್ ತುವ್ಜೊ ನಿರ್ಧಾರ್ ಬದ್ಲಿಯೆತಾ. ಎನಿವೇ, ಹಾಂವ್ ಪೊವಾ
ಆಯ್ತಾರಾ ಯೇವ್ನ್ ತುಜಾ ಮಾಮ್ಮಿ-ಡ್ಯಾಡಿಕ್ ಮೆಳ್ತಾಂ."

"ಥ್ಯಾಂಕ್ ಯೂ ಸೋಮಚ್ ಮದರ್" ಹಳೂ ಜಾಲ್ಲಿ ತಕ್ಲಿ ಘೆ
ಏಕ್‌ದಮ್ ಪ್ರಸನ್ನತೆನ್ ಮರಿಯಾ ಘರಾ ಆಯ್ಲೆಂ. ಘರಾ ಆಯಿಲ್ಲ
ಮರಿಯಾನ್ ಕಾಫಿ ಫಳಾರ್ ತಿರ್ಸತಚ್, ಆಪ್ಲೊ ನಿರ್ಧಾರ್ ಆವಯ
ತಿಳ್ಸಿಲೊ.

"ಮರಿಯಾ!!" ದೂಖ್ ಮಿಶ್ರಿತ್ ಆಶ್ಚರ್ಯಭರಿತ್ ತಾಳೊ ತಿಚಿ
ಆವಾಜ್ಲೊ.

"ಹಾಂ ಮಾಮ್ಮಿ, ಹಾಂವೆ ತುಕಾ ಪಯ್ಲೆಂಚ್ ಸಾಂಗ್‌ಲ್ಲೆಂ, ಕಾಜಾರ
ಜಾಂವ್ಚೆಂ ತರ್ ವಿನಯಾ ಲಾಗಿಂ ಮಾತ್ರ್ ಮ್ಹಣ್."

"ಪುಣ್ ಪುತಾ..."

"ಮಾಮ್ಮಿ, ಭುಗ್ಯಾಂಚಾ ಭಗ್ಣಾಂಕ್ ಮಹತ್ವ್ ದೀವ್ನ್ ತಾಂಕಾ
ಜಿಯೆಂವ್ಕ್ ಶಿಕಂವ್ಚೆಂ ತುವ್ಚೆಂ ಮಿಸಾಂವ್ ಜಾವ್ನಾಸ್‌ಲ್ಲೆಂ. ಪುಣ
ಮೊಜಾ ಭಗ್ಣಾಂಕ್ ಗಣ್ಣೆ ಕರಿನಾಸ್ತಾಂ, ತುಂವೆ ತುಜಿಚ್ ಖುಶಿ ಮೊಜ
ಮಾತ್ಯಾರ್ ಥಾಪುಂಕ್ ಪಳೆಲಿಯ್, ಮಾಮ್ಮಿ, ವಿನಯಾಕ್ ಜಾಂವಯ
ಕರುಂಕ್ ತುಕಾ ಖುಶಿ ನಾತ್‌ಲ್ಲಿ. ಪುಣ್ ರಾಯುನಾ ಸಂಗಿಂ ಹಾಂವ
ಜಿಯೆಂವ್ಕ್ ಸಕ್ಚಿಂ ನಾ. ತುಜೆರ್ ಹಟ್ ಚಲಂವ್ಕ್ ಸ್ವಾಯ್, ಬಗಾರ

ಮೊಜಿ, ರಾಯನಾಚಿ ಆನಿ ವಿನಯಾಚಿ ತೆಗಾಂಯ್ಚಿ ಜಿಣಿ ದೆಸ್ವಾಟೆಂಚಾ ಪ್ರಾಸ್ ಹೆಂ ಮೆಟ್ ಉತ್ತೀವ್ರ್ ಜಾವ್ನಾಸಾ. ಆತಾಂ ವೇಳ್ ಉತ್ರಾಲಾ ಮಾಮ್ಯಾ. ಹಾಂವ್ ಚಿಂತ್ತಾಂ, ಆತಾಂ ತರೀ ಮೊಜಾ ನಿರ್ಧಾರಾಕ್ ತುಮ್ಚೆಂ ಬೆಸಾಂವ್ ಆಸ್ತಲೆಂ ಮ್ಹಣ್."

ಲುಸಿಬಾಯೆ ಕಡೆನ್ ಉತ್ರಾಂ ನಾತ್‌ಲ್ಲಿಂ.

* * *

ದೀಸ್ ಪಾಶಾರ್ ಜಾಲ್ಲೆ. ಮರಿಯಾನ್ ಆಪ್ಲ್ಯಾ ಘರಾಕ್ ಆನಿ ಕುಟ್ಮಾಕ್ ಆದೇವ್ಸ್ ಮಾಗೊಂಕ್ ಕೇವಲ್ ಏಕ್ ದೀಸ್ ಉರ್‌ಲ್ಲೊ. ಆಪ್ಣಾಚ್ಯೆ ಡೈರಿಂತ್ ಆಸ್‌ಲ್ಲಿ ವಿನಯಾಚಿ ತಸ್ವೀರ್ ಭಾಯ್ರ್ ಕಾಡ್ನ್ ಆಖ್ರೇಚ್ಯೆ ಪಾವ್ಟಿಂ ದೊಳೆ ಭರ್ನ್ ಪಳೆಲಾಗ್ಲೆಂ ತಾಕಾ. ಪಳೆತಾಂ ಪಳೆತಾಂ ಗಳೊ ತಾಚೊ ಫುವಾರ್ ಜಾಲೊ. ದೊಳೆ ಭರೊನ್ ಆಯ್ಲೆ.

"ವಿನಯ್, ಮ್ಹಾಕಾ ದುಸ್ರಿ ವಾಟ್ ನಾ" ಉತ್ರಾಂ ತಾಚಾ ತೋಂಡಾ ಥಾವ್ನ್ ಭಾಯ್ರ್ ಪಡ್ಲಿಂ.

ಪೇಪರ್ ಆನಿ ಪೆನ್ನ್ ಹಾತಿಂ ಘೆತ್ಲೆಂ ತಾಣೆ.

ಮೊಗಾಚಾ ವಿನಯ್,

ತುಂಚ್ ಮೊಜೊ ಫುಡಾರ್ ಮ್ಹಣ್ ಹಾಂವೆ ಲೆಕ್‌ಲ್ಲೆಂ. ಪುಣ್ ಆಪ್ಲ್ಯಾ ಹೊ ಸಂಬಂಧ್ ರಚ್ನಾರಾಕ್ ಖುಶಿ ನಾ ಆಸ್ತಲೊ. ತುಜೆ ವಿಣೆ, ದುಸ್ರ್ಯಾಚಿಂ ಹಾಂವ್ ಜಾಂವ್ಚಿಂ ನಾ. ದೆಕುನ್ ದುಸ್ರಿ ವಾಟ್ ನಾಸ್ತಾನಾ, ರೆಲಿಜಿಯೋಸ್ ಭೆಸ್ ಹಾಂವೆ ವಿಂಚ್ಲಾ. ತುಂ ಮೋಜೆ ಪಾಸತ್ ಮಾಗ್ತಲೊಯ್ ಮ್ಹಳ್ಳೊ ಭರ್ವಸೊ ಮ್ಹಾಕಾ ಆಸಾ. ವಿನಯ್, ಮ್ಹಾಕಾ ಮಾಫ್ ಕರ್. ಏಕ್ಯೆ ಬರ್ಯೆ ಸಾಂಗಾತಿಣೆ ಸಂಗಿಂ ತುಜೆಂ ಜೀವನ್ ನಂದನ್ ಜಾಂವ್. ತುಕಾ ಸರ್ವ್ ಬರೆಂ ಮಾಗ್ತಾಂ. ಜೆಂ ದೆವಾನ್ ಜೊಡಿಲ್ಲಾಂ ತೆಂ ಮನಿಸ್ ಮೊಡಿನಾ ಜಾಂವ್.

ಮೊಗಾ ಸವೆಂ,

ಮರಿಯಾ

ಪರತ್ ಪರತ್ ಮರಿಯಾನ್ ತೆಂ ಕಾಗಾತ್ ವಾಚ್ಲೆಂ. ಉಪ್ರಾಂತ್ ವಿನಯಾಕ್ ತೆಂ ಪೋಸ್ಟ್ ಕೆಲೆಂ.

* * *

ಮರಿಯಾಚೆಂ ಕಾಗಾತ್ ವಿನಯಾಚ್ಯೆ ಹಾತಿಂ ಪಾವ್ತಾ
ಮರಿಯಾ ಕೊವೆಂತಾಕ್ ರಿಗೊನ್ ಜಾಲ್ಲೆಂ. ಪತ್ರ್ ವಾಚುನ್ ವಿನ
ಶಿರಿಂ ಚುಕ್ಲೊ.

"ಮರಿಯಾ, ಕಿತೆಂ ಕೆಲೆಂಯ್ ತುಂವೆ? ಆನಿ ಥೊಡೊ ತೇಂ
ರಾವ್ರೊಂಕ್ ತುಕಾ ಜಾಲೆಂನಾಂಗೀ? ತುಜೆ ಖಾತಿರ್‌ಚ್ ಸ್ವಯ್
ಹ್ಯಾ ಸಾತ್ ವರ್ಸಾಂ ಪಯ್ಸ್ ಹಾಂವ್ ವದ್ದಾಡ್ತಾಂ. ಮರಿಯಾ
ಪ್ಲೀಸ್" ವಳ್ವಳ್ಳೊ ತೊ.

* * *

ಮರಿಯಾಚ್ಯೆ ವಿಂಚವ್ಣೆನ್ ವಿನಯಾ ಥಂಯ್ ತೀವ್ರ್ ಪರಿಣಾಮ
ಕೆಲ್ಲೊ. ತಾಚಿ ಮತ್ ಕಾಮ್ ಕರಿನಾ ಜಾಲಿ. ಜೀವನಾಂತ್ಲೊ ಉತ್ಸಾ
ನಿಂವೊನ್ ಆಯ್ಲೊ. ಕೊಣಾ ಖಾತಿರ್ ಆಪುಣ್ ಹ್ಯಾ ಗಲ್ಫಾಚ್ಯೆ ರೆಂವೆ
ವದ್ದಾಡ್ತಾಂ?

ಮರಿಯಾಕ್ ಚಿಂತುನ್ ಚಿಂತುನ್, ಸಾರ್ಕೆಂ ಖಾಣ್ ಜೆವಾ
ನಾಸ್ತಾನಾ, ತಾಚ್ಯೆ ಭಲಾಯ್ಕೆಚೆರ್ ಪರಿಣಾಮ್ ಜಾಲೊ. ಆಯ್ಲ್ಯಾ
ಕಾಮಾ ಥಂಯ್ ತಾಚೊ ನಿರುತ್ಸಾಹ್, ಭಿಗ್ಡಲ್ಲಿ ಭಲಾಯ್ಕಿ, ಪಯ್ಲ್ಯಾ
'ತಾಚ್ಯೆ ಮತಿಕ್ ಧಖೊ ಬಸ್‌ಲ್ಲ್ಯಾನ್ ಮಾನಸಿಕ್ ವಿಶ್ರಾಂತೆಚಿ ಅಧಿ
ಗರ್ಜ್' ಮ್ಹಳ್ಳ್ಯಾ ಮೆಡಿಕಲ್ ರಿಪೋರ್ಟ್ ಪಳೆವ್ನ್ ಧನ್ಯಾನ್ ತಾ
ಪಾಟಿಂ ಭಾರತಾಕ್ ಧಾಡ್ಲೊ.

ಮಾತಿಂತ್ ಪಜಾಳ್ ಸ್ವಪ್ಣಾಂ ಘೆವ್ನ್, ತಿಂ ಸಾಕಾರ್ ಕರ್ತೆಲಿಂ ವ್ಹ
ಉಮೆದಿನ್ ಭಾರತ್ ಸೊಡುನ್ ಗೆಲ್ಲೊ ವಿನಯ್ ಆಜ್ ತ್ಯಾ
ಬೊಂಬಯ್ಚ್ಯಾ ವಿಮಾನ್ ಥಳಾರ್ ನಿರಾಶಿ ಜಾವ್ನ್ ದೆಂವ್‌ಲ್ಲೊ. ಆಪಾ
ಜೀವನಾಂತ್ಲಿಂ ಇತ್ಲಿಂ ವರ್ಸಾಂ ಖರ್ಚಿಲ್ಲೊ ಹೊ ಜಾಗೊ ಆಜ್ ತಾ
ಪರ್ಕೆಂ ಪರ್ಕೆಂ ದಿಸೊಂಕ್ ಲಾಗ್ಲೊ. ತಾಚಿ ಭಾಗ್‌ಲ್ಲಿ ಕೂಡ
ಪಾಡ್‌ಲ್ಲೆಂ ಖಾಡ್ ಪಳೆವ್ನ್ ತಾಚಾ ಭಾವಾಕ್ ಆನಿ ವ್ಹೊನ್ಯೆಕ್‌ಯಿ ಚ
ಬೆಜಾರ್ ಜಾಲೆಂ. ಸಮಾಧಾನ್ ಸಾಂಗ್ಚ್ಯಾ ಉಗಾರ್ ಮುಸ್ತಿ ವಾಟ್‌ಯ
ತಾಂಚೆಕಡೆನ್ ನಾತ್‌ಲ್ಲಿ.

ದೀಸ್ ವ್ಹೆತಾಂ ವ್ಹೆತಾಂ ವಿನಯ್ಚೆಂ ಜೆಡ್ ಆನಿ ಚೆಡ್ ಸಿರೊತ್ತಾಚಿ ಜಾಲೊ. ಭಾವ್ ಆನಿ ವ್ಹೊನ್ಯೆನ್ ಕಿತ್ಲೆಂ ಸಮ್ಜಾಯ್ಲ್ಯಾರೀ ಪರಿಣಾಮ್ ಶೂನ್ಯ್. ಕೊಣಾಯ್ಚೆ ಕಡೆನ್ ತೊ ಉಲಯ್ನಾತ್ಲೊ. ಜೆವ್ಲ್ಯಾರ್ ಜೆವ್ಲೊ, ನಾತ್ಲ್ಯಾರ್ ನಾ. ದಾಕ್ತೆರಾಚೆಂ ವ್ಹೊಕಾತ್, ಘರ್ಚ್ಯಾಂಚಿ ಸಮ್ಜಣಿ ಖಂಚೆಂಚ್ ತಾಕಾ ಸಾರ್ಕ್ಯಾ ಪರಿಸ್ಥಿತೆಕ್ ಹಾಡುಂಕ್ ಸಕ್ಲೆಂನಾ.

* * *

ತೊ ದೀಸ್ ಜಾವ್ನಾಸ್ಲೊ ಪರತ್ ದಸೆಂಬ್ರಾಚಿ 21 ತಾರಿಕ್. ನಿದ್ಲ್ಲೊ ವಿನಯ್ ಎಕಾಚ್ಯಾಣೆ ಉಟ್ಲೊ ಆನಿ ಘಡಿಯಾಳ್ ಪಳೆಲಾಗ್ಲೊ.

ಪೊರಾಂ ಘಾಂತ್ಯಾಚೆಂ ಸಾಡೆ-ತೀನ್. ಭಾವ್, ವ್ಹೊನಿ, ಭುರ್ಗಿಂ ಗಾಢ್ ನಿದೆಂತ್ ಆಸಾತ್. ಖಂಯ್ಚ್ಯಾಗೀ ಏಕ್ ಸಕತ್ ಆಪ್ಣಾಕ್ ತಾಚೆ'ಶಿಂ ವೊಡ್ತಾ'ಶೆಂ ಭಗ್ಲೆಂ ವಿನಯಾಕ್. ಉಟ್ಲೊ ತೊ, ಆವಾಜ್ ನಾಸ್ತಾಂ ದಾರಾಚಿ ಖಿಳ್ ಕಾಡ್ಲಿ ಆನಿ ಚಲ್ತಚ್ ರಾವ್ಲೊ.. ತ್ಯೆ ಸಕ್ತೆನ್ ವೊಡ್ಲ್ಲ್ಯಾ ಥಂಯ್ಚೆ...ತಿಚೊ ಪಾಟ್ಲಾವ್ ಕರಿತ್ತ್ ಗೆಲೊ...

ಸಕಾಳಿಂ ಉಟ್ತಾನಾ, ಘರಾಂತ್ ವಿನಯ್ ನಾ...ಭಾವಾನ್ ಜಾಯ್ತ್ಯಾಕಡೆಂ ಸೊಧ್ನಾಂ ಕೆಲಿಂ, ಪೊಲಿಸಾಂಕ್ ಕಳಯ್ಲೆಂ, ಕಾಂಯ್ಚ್ ಉಪ್ಕಾರಾಕ್ ಪಡೊಂಕ್ನಾ.

* * *

ಮರಿಯಾ ... ಮರಿಯಾ ... ಸಿ| ಸೊಫಿಯಾನ್ ಮರಿಯಾಕ್ ಜಾಗಯ್ಲೆಂ. ತಿಂ ದೊಗಾಂಯಿ, ಸದಾಂಚ್ಯೆ ದಿನಚರಿ ಪರ್ವಾಣೆ, ಆಪ್ಲೆಂ ನ್ಹಾಣ್-ಭಿ ತಿಸ್ರ್ಯಾನ್, ನಾಷ್ಟೊ ಕರ್ನ್ ಪೇಪರ್ ಘೆವ್ನ್ ಬಸ್ಲಿಂ. ಥೊಡ್ಯಾಚ್ ಘಡಿಯಾಂನಿ ಪೇಪರ್ ವಾಚುನ್ ಆಸ್ಲ್ಲೆಂ ಮರಿಯಾ, ತಕ್ಲಿ ಘುಂವಳ್ ಯೇವ್ನ್ ಪಡ್ಲೆಂ. ಸಿ| ಸೋಫಿಯಾನ್ ತಾಕಾ ಉದಾಕ್ ಮಾರ್ನ್ ಸನಿನ್ ಕೆಲೆಂ. ತಾಕಾ ಆಧಾರ್ ದೀವ್ನ್ ತಾಚಾ ಹಾಂತ್ರುಳ್ಯಾರ್ ನಿದಾಯ್ಲೆಂ. ಮರಿಯಾಚಾ ಹಾತಾಂತ್ ಆಸ್ಲ್ಲೆಂ ಪೇಪರ್ ಕಾಡ್ನ್ ದವರ್ತಾನಾ ಅಚಾನಕ್ ಸಿ| ಸೋಫಿಯಾಚಿ ದೀಷ್ಟ್ ತ್ಯೆ ಎಕೆ ಸ್ಚಿತ್ರ್ ವರ್ಧೆಚೆರ್ ಗೆಲಿ. ಸಾಧಾರ್ಣ್ ಎಕಾ ಮಹಿನ್ಯಾ ಪಯ್ಲೆಂ, ತಾಣಿ ಆಸ್ಪತ್ರೆಕ್ ಭೆಟ್ ದೀಂವ್ಕ್ ಗೆಲ್ಲ್ಯಾ ವೆಳಾರ್ ತಾಣೆ ಪಳೆಲ್ಲೊ ತೊಚ್ ಪಿಸೊ...ತಾಣೆ ಜೀವ್ಘಾತ್ ಕರ್ನ್ ಘೆತ್ಲ್ಲೊ...

ಸಿ। ಸೊಫಿಯಾಕ್ ಮಿಸ್ತೆರ್-ಸೊ ದಿಸ್ಲೊ. ತ್ಯಾ ದಿಸಾಚೆಂ
ಪಿಶ್ಯಾಚೆಂ ವರ್ತನ್...ಮರಿಯಾಕ್ ಪಳೆಲ್ಲ್ಯಾ ತಕ್ಷಣ್ ತೊ ಉದ್ರೆ
ಜಾಲ್ಲೊ...ತ್ಯಾ ಉಪ್ರಾಂತ್ ಬದ್ಲಾಲ್ಲೊ ಮರಿಯಾಚೊ ಜಿನೊಸ್..
ಆಜ್ ತಾಚಾ ಮರ್ಣಾನ್ ಮರಿಯಾ ಥಂಯ್ ಹೊ ಪರಿಣಾಮ್
ಪ್ಹಳೊ ತಕ್ಲಿ ಘುಂವ್ಡಾವ್ನ್ ಸಿ। ಮರಿಯಾಕ್ ಪಳೆಲೆಂ ಸಿ। ಸೋಫಿಯಾ
ಖಾಟ್ಯೆರ್ ನಿದ್‌ಲ್ಲ್ಯೆ ಕಡೆನ್ ದುಃಖಾಂ ಗಳಯ್ತಾಲೆಂ ತೆಂ ... ಜರೂ
ಹ್ಯಾ ಘಡಿತಾ ಪಾಟ್ಲ್ಯಾನ್ ಕಿತೆಂಗೀ ಮಿಸ್ತೆರ್ ಆಸಾ...ಸಿ। ಮರಿಯ
ತೆವ್ಳ್ಯಾನ್ ಮೆಟಾಂ ಕಾಡ್ಲಿಂ ಸಿ। ಸೋಫಿಯಾನ್. ಮೊಗಾನ್ ತಾ
ಭುಜಾಂಚೆರ್ ಹಾತ್ ದವರ್ನ್ ವಿಚಾರ್ಲೆಂ—

"ಮರಿಯಾ, ತುಂ ಚೂಕ್ ಸಮ್ಜಾನಾಂಯ್ ತರ್ ಹಾಂವೆ ಏ
ವಿಷಯ್ ಜಾಣಾ ಜಾವ್ಯೆತ್-ಗೀ?"

"ಹಾಂವ್ ಜಾಣಾ ಸಿ। ಸೋಫಿಯಾ, ತುಂ ಕಿತೆಂ ಜಾಣಾ ಜಾಂವ
ಅತ್ರೆಗ್ತಾಯ್ ಮ್ಹಳ್ಳೆಂ. ತುಕಾ ತ್ಯಾ ಪಿಸ್ಯಾ ವಿಶ್ಯಾಂತ್ ಜಾಣ
ಜಾಯ್ಜಾಯ್ ನ್ಹಯ್‌ಗೀ? ತೊ...ವಿನಯ್ ... ಮೊಜೊ ಪ್ರೇಮಿ.
ಸಿ। ಮರಿಯಾನ್ ಸಂಕ್ಷಿಪ್ತ್ ಥರಾನ್ ಆಪ್ಲಿ ಕಾಣಿ ಸಿ। ಸೋಫಿಯಾ
ವಿವ್ರಿಲಿ.

ಸಿ। ಮರಿಯಾಚಿ ಕಾಣಿ ಆಯ್ಕೊನ್ ಸಿ। ಸೋಫಿಯಾಚ
ದೊಳ್ಯಾಂನಿ ದುಃಖಾಂ ಉದೆಲಿಂ.

"ಸಿ। ಸೋಫಿಯಾ, ಸಂಸಾರಿಂ ಮೋಗ್ ಆನಿ ತ್ಯಾ ಮಾರಿಫಾತ
ಕುಟ್ಮಾ-ಜಿವಿತ್ ಏಕ್ ವಿಂಚ್ಣಾರ್ ಆಪಪ್ಣೆ ಜಾವ್ನಾಸಾ. ಸಿ। ಹಾಂ
ಮೋಗ್ ಕೆಲ್ಲೊ, ಪುಣ್ ತೊ ಮೋಗ್ ಸಾಂಬಾಳುಂಕ್ ಹಾಂವ
ಸಕ್ಲೊಂನಾ...ತ್ಯಾ ಮೊಗಾಕ್ ಹಾಂವೆ ಘಾತ್ ಕೆಲೊ...ವಿನಯಾಚಿ ಖಿನ
ಕೆಲಿ ಹಾಂವೆ ಸಿಸ್ಟರ್" ಮರಿಯಾ ಆಪ್ಣಾಕ್‌ಚ್ ಸಾಂಬಾಳುಂಕ್ ಸಕ್ಲೊಂನಾ.

ಸಿ। ಸೋಫಿಯಾಚ್ಯಾ ಭುಜಾರ್ ಆಪ್ಲಿ ತಕ್ಲಿ ದವರ್ನ್ ರಡೊಂಕ್
ಲಾಗ್ಲೆಂ ತೆಂ. ತಾಕಾ ಭುಂಜಾವ್ಕ್ ಸಿ। ಸೋಫಿಯಾ ಕಡೆನ್ ಘಾವ್ಡೊತಿಂ
ಉತ್ರಾಂ ನಾತ್‌ಲ್ಲಿಂ.

ಸುರ್ಯೊ ಪರತ್ ಉದೆಲೊ

ಪ್ರೊರಾಂ ಸಾಡೆ-ಆಟ್ ವ್ಹಾಜ್ಯಾರ್‌ಯೀ ಕಾಮಾಕ್ ಭಾಯ್ರ್ ರ್‌ಲ್ಲೊ ಅವಿನಾಶ್ ಆಜೂನ್ ತಿ ತಸ್ವೀರ್ ಪಳೆಂವ್ಚ್ಯಾಂತ್ ಮಗ್ನ್ ಜಾಲ್ಲೊ. ಭುಗ್ರ್ಯಾಪಣಾರ್ ಆಪ್ಲಿ ಆವಯ್ ಆನಿ ಭಯ್ಣ್ ಸಾಂಗಾತಾ ಕಾಡ್‌ಲ್ಲಿ ತಸ್ವೀರ್ ತಿ. ಆಜ್ ತಿ ಭಯ್ಣ್ ತಾಂಚೆ ಸಾಂಗಾತಾ ನಾತ್‌ಲ್ಲಿ.

"ಪುತಾ ಕಿತೆಂ ಪಳೆವ್ನ್ ನಿಯಾಳ್ತಾಯ್? ತುಂವೆ ಅಶಿ ಖಂತ್ ಕಾಡ್ಲ್ಯಾರ್ ತುಜಿ ಭಯ್ಣ್ ತುಕಾ ಪಾಟಿಂ ಮೆಳಾತ್‌ವೇ? ಆನಿ ಮೆಳ್ಳ್ಯಾರ್‌ಯೀ ತುಂ ತಾಕಾ ವಳ್ಖೊಂಕ್ ಸಕ್ತಲೊಯ್‌ವೇ?"

ಆವಯ್ಚ್ಯಾ ತಾಳ್ಯಾಕ್ ಅವಿನಾಶ್ ಜಾಗೊ ಜಾಲೊ. ದೊಳ್ಯಾಂಚಾ ಖಾಂಚೆಂನಿ ಉದೆಲ್ಲಿಂ ದುಃಖಾಂ ಲಿಪಂವ್ಕ್ ತೊ ಸಕ್ಲೊನಾ. ಆಜ್ ಜರ್ ತೊ ಹ್ಯೆ ಸ್ಥಿತೆಕ್ ಪಾವ್ಲಾ ಹಾಕಾ ಕಾರಣ್ ತಿಚ್ ಆಪ್ಲಿ ಭಯ್ಣ್ ವ್ಹಾಳ್ಳಿಂ ತೊ ಬರ್ಯಾನ್ ಜಾಣಾ'ಸ್‌ಲ್ಲೊ. ಭಯ್ಣ್ ತಾಚಾ ಶಿಕ್ಪಾಕ್ ಪಯ್ಶೆ ಧಾಡ್ತಾಲಿ. ಪುಣ್ ಆಪ್ಣಾಚೊ ವಿಳಾಸ್ ತಿ ದೀನಾತ್‌ಲ್ಲಿ.

ಅವಿನಾಶ್ ಎಕ್ಲೊ ಉದೆವ್ನ್ ಯೆಂವ್ಚೊ ಪತ್ರ್‌ಕಾರ್. ಲ್ಹಾನ್ ಥಾವ್ನಾಂಚ್ ತಾಕಾ ಪತ್ರಿಕೋದ್ಯಮಾ ಥಂಯ್ ಅಭಿರೂಚ್. ಹರ್ಯೆಕಾ ಥರಾಚಿಂ ಲೇಖನಾಂ ವಾಚುನ್ ಜಾಣ್ವಾಯ್ ತಾಣೆ ಆಪ್ಣಾಯಿಲ್ಲಿ. ಬೊಂಬಯಾಂತ್ ಆಪ್ಲೆಂ ವ್ಹಾಳ್ಳಿಂ ಏಕ್ ಘರ್ ಕರ್ನ್ ಗಾಂವಾಂತ್ ಆಸ್‌ಲ್ಲ್ಯೆ ಆವಯ್ಕ್ ತಾಣೆ ಬೊಂಬಯ್ ಹಾಡ್‌ಲ್ಲೆಂ. ಆಜ್ ತಾಚೆಂ ಜಿವಿತ್ ಹರ್ಯೆಕ್ಯೆ ವಾಟೆನ್ ಸುಖಿ ಆಸ್‌ಲ್ಲೆಂ. ತರ್‌ಯೀ ಲ್ಹಾನ್ಪಣಾರ್‌ಚ್ ಹೊಗ್ಡಾಯಿಲ್ಲ್ಯೆ ಭಯ್ಣಿಚೊ ಸಾಂಗಾತ್, ತಾಚೊ ಪೋಗ್ ಘಡ್ಯೆ ಘಡ್ಯೆ ತಾಕಾ ಸತಾಯ್ತಾಲೊ.

ಘರ್ಚೆಂ ವೇಟ್ ದೆಂವ್ಚ್ಯಾ ಪಯ್ಲೆಂ, ಪರತ್ ಏಕ್ ಪಾವ್ಟಿಂ ಬ್ರೀಫ್ ಕೇಸಿಚಿ ಪರೀಕ್ಷಾ ಕೆಲಿ ತಾಣೆ. ತೊಚ್ ಮಿನಿ ಟೇಪ್ ರೆಕಾರ್ಡರ್, ಯಾಶಿಕಾ ಕ್ಯಾಮೆರಾ, ಪೆನ್ನ್ ಆನಿ ಪೇಪರಾಂ–ಹ್ಯೊ ವಸ್ತು ಕೆದಾಳಾರೀ ತೊ ವಿಸ್ರೊನಾತ್‌ಲ್ಲೊ. ಆವಯ್ಚ್ಯಾ ಪೊಲ್ಯಾಚೊ ಉಮೊ ಘೆವ್ನ್, ಪರತ್

ಘಮ್ಣಿಚ್ಯೆ ತಸ್ವೀರೆಚೆರ ಏಕ್ ಮೊಗಾಳ್ ದೀಷ್ಟ್ ಘಾಲ್ನ್ ಘರಾಂ
ಥಾವ್ನ್ ಭಾಯ್ರ್ ಪಡ್ಲೊ ತೊ.

ಅವಿನಾಶ್ ಅಪ್ಲ್ಯಾ ವಿಸಾಂವ್ಯಾಕ್ ಆಯ್ಲೊ ಜಾಲೊ. ನಾನಾಂತ
ಆಲೋಚನ್ಯೊ ತಾಚ್ಯೆ ಮಾತಿಂತ್ ಘುಂವ್ತಾಲ್ಯೊ. ರೈಲ್ವೆ ಸ್ಟೇಶ
ಥಾವ್ನ್ ಭಾಯ್ರ್ ಆಯಿಲ್ಲೊಚ್ ಎಕಾ ರಿಕ್ಷಾಕ್ ತಾಣೆ ಉಲೊ ದಿಲೊ
ತ್ಯೆ ಗಲ್ಲೆಚೆಂ ನಾಂವ್ ಆಯ್ಕಾಲ್ಲೆಂಚ್ ರಿಕ್ಷಾವಾಲೊ ಅವಿನಾಶಾಕ್ ವಾಂಕ್ಡ್ಯಾ
ದೃಷ್ಟೆನ್ ಪಳೆಂವ್ಕ್ ಲಾಗ್ಲೊ—

'ಇತ್ಲೊ ಆಕರ್ಷಕ್ ಯುವಕ್! ವೇಶ್ಯಾಗೃಹಾಕ್!? ಗ್ರೇಸ್ತಾಂಚೊ
ಪಿಲೊ ಮ್ಹಣ್ ದಿಸ್ತಾ. ಆಜ್ ಕಾಲ್ಚ್ಯಾ ಸಂಸಾರಾಚ್ಯಾ ಅಸ
ದೊರೊಂದಿ ಪೆಲ್ಯಾನ್, ಮ್ಹಾಕಾ ಭಾಡೆಂ ಮೆಳ್ಯಾರ್ ಜಾಲೆಂ' ರಿಕ್ಷಾ
ವಾಲೊ ಆಪ್ಣಾಯಿತ್ಲ್ಯಾಕ್ ಚಿಂತಿಲಾಗ್ಲೊ.

ತರೀ ಮನ್ ತಾಚೆಂ ತಡ್ವಾಲೆಂನಾ.

"ಸರ್" ಮ್ಹಣಾಲೊ ತೊ ತಗ್ಸಲ್ಲ್ಯಾ ತಾಳ್ಯಾನ್. "ತುಂ ಬೆಜಾರ
ಪಾವಾನಾಂಯ್ ತರ್ ಹಾಂವ್ ಏಕ್ ಗಜಾಲ್ ಸಾಂಗೊಂ?"

"ಸಾಂಗ್."

"ಸರ್, ತುಂ ಎಕಾ ಬರ್ಯಾ ಘರಾಣ್ಯಾಂತ್ಲೊ ತರ್ನಾಟೊ ತಶೆ
ಮ್ಹಾಕಾ ಭಗ್ತಾ. ಅಸಲ್ಯಾ ಜಾಗ್ಯಾಕ್ ವ್ಹಚೊನ್ ಏಯ್ಡ್ಸ್ ತಸ
ಮಾರೆಕಾರ್ ಪಿಡೆಕ್ ಆಮಂತ್ರಣ್ ದೀವ್ನ್ ತುಜ್ಯಾಚ್ ಜೀವನಾಲಾಗಿ
ಕಿತ್ಯಾಕ್ ಖೆಳೊಂಕ್ ಆಶೆತಾಯ್?"

ರಿಕ್ಷಾವಾಲ್ಯಾಚಿಂ ಉತ್ರಾಂ ಆಯ್ಕೊನ್ ಹಾಸೊ ಆಯ್ಲೊ
ಅವಿನಾಶಾಕ್. ಬೊಲ್ಸಾಂತ್ಲೆಂ ವಳ್ಕೆ ಕಾಡ್ ಕಾಡ್ನ್ ಆಪ್ಲಿ ವಳ್ಕ
ತಾಣೆ ದಾಕಯ್ಲಿ.

"ಹಾಂವ್ ಏಕ್ ಪತ್ರ್ಕಾರ್. ಆಮ್ಚ್ಯಾ ಪತ್ರಾನ್ ಸಂದರ್ಶನ
ಖಾತಿರ್ ಮ್ಹಾಕಾ ನೆಮ್ಲ್ಯಾ."

ರಿಕ್ಷಾವಾಲ್ಯಾಕ್ ಆಪ್ಲಿಚ್ ಲಜ್ ದಿಸ್ಲಿ ಜಾಯ್ತ್ಯಾಪರಿಂ.

"ಸೊರ್ರಿ ಸರ್, ಮ್ಹಾಕಾ ಮಾಫ್ ಕರ್. ಹಾಂವ್ ದಿಸಾಕ್ ಚ್ಯಾರ
ಪಾವ್ಟಿಂ ತರೀ ತ್ಯೆ ಗಲ್ಲೆಕ್ ಭಾಡೆಂ ವಾಹಾತಾಂ. ತಶೆಂ ಜಾಲ್ಲ್ಯಾನ್

ಳ್ಳ್ಯಾಯ್ರ್ ಜಾಲ್ಲ್ಯಾಂಕ್ ಸಗ್ಳ್ಯಾ ಸಂಸಾರ್‌ಚ್ಯೊ ಹಳ್ದುವೊ ಪ್ಳುಳ್ಳೆಪರಿಂ, ಪ್ಯಾಂ ಸಗ್ಳೆ ತಶೆಚ್ಚ್ ದಿಸ್ತಾತ್. ಬರೆಂ, ತ್ಯಾ ಫ್ಚಿ ವ್ಹಡಿಲ್ಲ್ಯಾ ಮಾಲ್ಗಾ ಬಾಯ್ರ್ ಮ್ಹಾಕಾ ಬರಿ ವಳ್ಖ್ತಾ. ಹಾಂವ್‌ಚ್ ತಾಕಾ ಚೆಲಾಗಿ ಪ ಯತ್ತಾಂ."

ಅವಿನಾಶ್ ಖುಶಿ ಜಾಲೊ ಆಪ್ಲೆಂ ಕಾಮ್ ಇತ್ಲ್ಯಾ ಸುಲಭಾಯೆನ್ ಜಾತಾ ಮ್ಹಳ್ಳೆಂ ಚಿಂತುನ್. ರಿಕ್ಷಾ ಕಮಲಾಬಾಯೆಚಾ ಘರಾ ಮುಖಾರ್ ರಾವ್ತಾನಾ, ಅವಿನಾಶಾನ್ ಭಂವ್ತಣಿ ಏಕ್ ನದರ್ ಮಾರ್ಲಿ. ಅಶೀರ್ ವಾಟ್, ಏಕೆ ವಾಟೆನ್ ರಸ್ತ್ಯಾಚ್ಯೆ ದೆಗೆನ್ ಜಮೊ ಜಾಲ್ಲಿ ಕಚ್ರ್ಯಾಚಿ ರಾಸ್. ದುಸ್ರ್ಯಾ ವಾಟೆನ್, ಮ್ಹೊಂವಾಚ್ಯೆ ಪೋಳಿಯೆಕ್ ಮುಸಾಂನಿ ಘುಂವ್ಡೊ ಮಾರ್ಚೆ ಭಾಷೆನ್ ದಾದ್ಲೆ ಮಾಸಾಯೊ ಮಾರ್ತಾಲೆ. ಆನಿ ಘೊಡೆ ಜಾಲಿಂತ್ ಉಭೆ ರಾವೊನ್ ಸಿಗ್ನಲಾಂ ಕರ್ಚ್ಯಾ ಚಲಿಯಾಂಚೆರ್ ಕಾಮುಕಿ ನದರ್ ಮಾರ್ತಾಲೆ.

ರಿಕ್ಷಾವಾಲೊ ಮುಖ್ಲ್ಯಾನ್ ಚಲ್ತಾಲೊ. ಅವಿನಾಶ್ ತಾಚೊ ಪಾಟ್ಲಾವ್ ಕರ್ತಾಲೊ. ತಿತ್ಲ್ಯಾರ್ ಏಕ್ಯಾ ಚಲಿಯೆನ್ ದುಸ್ರ್ಯಾಲಾಗಿಂ ಸಾಂಗ್ಚೆಂ ಆಯ್ಕಾಲೆಂ ತಾಕಾ — "ಹೇಯ್ರ್ ಶಾಂತಾ. ಆಜ್ ಏಕ್ ನವೊ ಬೊಕ್ರೊ ಆಯ್ಲ್ಯಾಗೊ. ಹೆವ್ಯಸ್ ತೆವ್ಯನ್ ಪಳೆತಾ ಪಳೆ. ಪಳೆಂವ್ಕ್ ಬರೊ ಫಿಲ್ಮ್ ಸ್ಟಾರಾ ಭಾಷೆನ್ ದಿಸ್ತಾ. ಪಯ್ಲ್ಯಾ ಪಾವ್ಟಿಂ ಆಯ್ಲ್ಲ್ಯಾ ದಿಸ್ತಾ."

"ಹೇ ಮಿಸ್ಟರ್, ಭಿತರ್ ಖಂಯ್ಸರ್ ವ್ಹತಾಯ್ರ್? ಹಾಂಗಾ ಪಳೆ, ತರ್ನಿಂ ತರ್ನಿಂ ಸಕ್ಕಡ್ ಭಾಯ್ರ್‌ಚ್ಚ್ ಆಸಾತ್. ಭಿತರ್ ಆಸ್ಚಿಂ ಸಕ್ಕಡ್ ಮ್ಹಾತಾರಿಂ."

ಅವಿನಾಶಾನ್ ಪಾಟಿಂ ಘುಂವೊನ್ ಘಿಮೊರ್ತೆಚಿ ಏಕ್ ದೀಷ್ಟ್ ಘಾಲಿ ತಿಚೆರ್ ಸೂಕ್ಷ್ಮಾಯೆನ್. ತಿಚೆಂ ನ್ಹೆಸಾಣ್... ಆಟ್‌ನೇಟ್... ಕುಡಿಚೆ ವಿಶ್ವೆ ಆನಿ ಆಪುಣ್ ಹೆ ಬಾಂಧ್ಪಾಸ್ ಸೊಸುಂಕ್ ಸಕಾನಾ ಮ್ಹಳ್ಳೆ ಪರಿಂ ಭಾಯ್ರ್ ಯೇಂವ್ಕ್ ಪದ್ದಾಡ್ತಾಲೆ... ಖಂಯ್ಚ್ಯಾಯಿ ದಾದ್ಲ್ಯಾಕ್ ಏಕ್ ಪಾವ್ಟಿಂ ಪಿಶ್ಯಾರ್ ಘಾಲ್ನ್ ಉದ್ರೇಕಿತ್ ಕರ್ಚೆಂ ದೃಶ್ಯ ತೆಂ. ಅವಿನಾಶಾನ್ ತೆವ್ಳಿ ದೀಷ್ಟ್ ಪಾಟಿಂ ಕಾಡ್ನ್, ರಿಕ್ಷಾವಾಲ್ಯಾ ಬರಾಬರ್ ಪೆಟಾಂ ಕಾಡ್ಲಿಂ.

“ಯೇ ಸರ್, ಹಿಚ್ಚ ಕಮಲಾಬಾಯಿ” ರಿಕ್ಷಾವಾಲ್ಯಾನ್ ಕವ
ಬಾಯೆಚಿ ವಳಕ್ ಕರ್ನ್ ದಿಲಿ.

“ಅರೇ ಶ್ಯಾಮ್ ಸುಂದರ್, ಖಂಯಶ್ಚಾ ಸಪ್ಯಾ ಬಕ್ರ್ಯಾಕ್ ಧ
ಘೆವ್ನ್ ಆಯಲ್ಲಾಯ್? ಹ್ಯಾ ಜಾಗ್ಯಾಕ್ ಸವ್ರೊಚ್ ದಿಸ್ತಾ” ತೊಂಡಾಂ
ಪೀಕ್ ಭಾಯ್ರ್ ಉಡಯಿತ್ತ್, ಕಿಡಿಯಾರೆ ಡಾಂತ್ ದಾಕವ್ನ್ ವಿ
ಲಾಗ್ಲಿ ಕಮಲಾಬಾಯಿ.

“ಕಮಲಾಬಾಯಿ, ಹೊ ಏಕ್ ಪತ್ರ್ಕಾರ್. ತುಮ್ಚ್ಯಾ ಚಲಿಯಾಂ
ಜಿಣ್ಯೆಚೆಂ ಸಂದರ್ಶನ್ ಕಾಣ್ಫೊಂವ್ಕ್ ಆಯ್ಲಾ” ರಿಕ್ಷಾವಾಲೊ ಉಲಯ್ಲೊ.

“ಸಂದರ್ಶನಾಕ್ ಉಜೊ ಲಾಯರ್, ತಾಕಾ ಜಾಯ್ ತರ್ ವ್ಹೊ
ಲಾಗಿಂ ಏಕಾ ವರ್ನಿ ಏಕ್ ತರ್ನೆಂ ತಲಾಕ್ ಆಸಾ. ಖಂಯ್ಚಂ ಜಾಯ
ತೆಂ ವಿಂಚುಂದಿ. ಯಶೋಧಾ, ಜಾನಕಿ, ಕುಸುಮಾ, ವನಜಾ, ಶಾಲಿನಿ
ಭಾಯ್ರ್ ಯೆಯಾತ್‌ಗೋ. ಪಳೆಯಾ ತುಮ್ಕಾಂ ಏಕ್ ಗ್ರಾಯ
ಆಯ್ಲಾ.” ತಿಣೆ ತಾಳೊ ಪಿಂಜ್ತಾನಾ ಏಕೆಕ್ಲಿಂಚ್ ಭಾಯ್ರ್ ಧಾಂವೊ
ಆಯ್ಲಿಂ, ಕುಂಕ್ಡಾ ಗುಡಾಚೇ ಬಾಗಿಲ್ ಕಾಡ್ತಾನಾ, ಕುಂಕ್ಡಾಚಿಂ ಪಿಲ
ಭಾಯ್ರ್ ಯೆಂವ್ಚಿ ಭಾಷೆನ್. ಅವಿನಾಶಾಕ್ ನಿರಾಶಾ ಭಗ್ಲಿ. ಆ
ಹಾಂಗಾಸರ್ ಆಯಿಲ್ಲೆಂ ಕಾವರ್ ವ್ಯರ್ಥ್, ಮನಾಂತ್ ಚಿಂತ್ಲೆಂ ತಾಣ
ತರ್‌ಯಿ ತಾಣೆ ಧಯ್ರ್ ಸಾಂಡ್ಲೆಂ ನಾ.

“ಪಳೆ ಕಮಲಾಬಾಯಿ, ತುಜೆಂ ನಾಂವ್ ಹಾಂವ್ ಪತ್ರ್
ಫಾಯ್ರ್ಸ್ ಕರ್ತಾಂ ಮ್ಹಣ್ ಭಿಯೆನಾಕಾ. ಹಾಂವ್ ಹಾಂಗಾಸ
ಜಿಯೆತಲ್ಯಾಂಚ್ಯೆ ಜಿಣ್ಯೆ ವಿಶಿಂ ಸಮಾಜೆಕ್ ದಾಕವ್ನ್ ದೀಂವ್ಕ್ ಆಶೆತಾಂ
ಹಾಂಗಾಸರ್ ಜಿಯೆತಲಿಂ ಆಪ್ಲ್ಯೆ ಸ್ವ-ಖುಶೆನ್ ಸ್ಥಯ್ರ್ ಬಗಾರ
ಪರಿಸ್ಥಿತೆಕ್ ಸಾಂಪ್ಡೊನ್ ಪ್ಯೆ ವಾಟೆಕ್ ಪಾವ್ಲ್ಯಾಂತ್ ತೆಂ ಹಾಂವ
ದಾಕವ್ನ್ ದೀಂವ್ಕ್ ಆಶೆತಾಂ.”

ಅವಿನಾಶಾಚಿಂ ಉತ್ರಾಂ ಕಮಲಾಬಾಯೆಕ್ ಥೊಡ್ಯಾ ಮಾಪಾನ
ಪ್ರಭಾವಿತ್ ಕರುಂಕ್ ಯಶಸ್ವಿ ಜಾಲಿಂ. ನಾ-ಖುಶೆನ್‌ಶೆಂ ತಿಣೆ ವಿಚಾರ್ಲೆಂ

“ತರ್ ತುಂ ಕೊಣಾಚೊ ಸಂದರ್ಶನ್ ಘೆಂವ್ಕ್ ಆಶೆತಾಯ್?”

“ಏಕ್ದಮ್ ಪನ್ನ್ಯಾ ಚಲಿಯೆಚೆಂ.”

"ತರ್, ಮೊಜೆಲ್ಯಾಗಿಂ ಪಾಟ್ಲ್ಯಾ ಪಂದ್ರಾ ವರ್ಸಾಂ ಥಾವ್ನ್ ಏಕ್ಲಿ ಚಲಿ ಜಿಯೆತಾ,"

"ವನಿತಾ, ಭಾಯ್ರ್ ಯೇಗೊ" ಕಮಲಾಬಾಯಿಚಾ ಉಲ್ಯಾಕ್ ವನಿತಾ ಭಾಯ್ರ್ ಆಯ್ಲಿಂ.

"ವನಿತಾ, ಹೊ ತುಜೆಂ ಸಂದರ್ಶನ್ ಘೆಂವ್ಕ್ ಆಶೆತಾ. ತಾಕಾ ತುಜಿ ಕಥಾ ಸಾಂಗೊನ್ ತುಜಿ ಮತ್ ಚಿಕ್ಕೆ ಹಳೂ ಕರ್ನ್ ಘೆ" ಆಪ್ಲ್ಯಾ ಮಾನ್ಸ್ಯಾಂಕ್ ಸಂದರ್ಶನ್ ಜಾಲ್ಯಾ ಉಪ್ರಾಂತ್ ಅವಿನಾಶಾಕ್ ವ್ಹಚೊಂಕ್ ಸೊಡುಂಕ್ ಕಡಕ್ಕ್ ತಾಕಿದ್ ದೀವ್ನ್ ಕಮಲಾಬಾಯಿ ಆಪ್ಲ್ಯಾ ವಾವ್ರಾನ್ ಭಾಯ್ರ್ ಗೆಲಿ.

ಅವಿನಾಶಾನ್ ಉಲವ್ಣ್ಯಾಕ್ ಬುನ್ಯಾದ್ ಘಾಲಿ.

"ಪಳೆ ಮಿಸ್ ವನಿತಾ, ಹಾಂವ್ ಏಕ್ ಪತ್ರ್‌ಕಾರ್. ತುಜ್ಯೆ ಜಿಣ್ಯೆ ವಿಶಿಂ ಥೊಡೆಂ ಸಾಂಗ್ತಿ ಸಾಲ್ಯಾರ್, ಹಾಂವ್ ತುಕಾ ಪೊಜೆ ತಾಂಕಿ ಭಿತರ್ಲಿ ಮಜತ್ ಕರುಂಕ್ ಪ್ರಯತ್ನ್ ಕರ್ತಾಂ."

"ವಿಚಿತ್ರ್ ವ್ಯಕ್ತಿ" ಚಿಂತ್ಲೆಂ ವನಿತಾನ್. ಕಿತ್ಯಾಕ್ ಪಾಟ್ಲ್ಯಾ ಪಂದ್ರಾ ವರ್ಸಾಂ ಥಾವ್ನ್ ಹ್ಯಾ ಜಾಗ್ಯಾರ್ ಅಸಲ್ಯೆ ವ್ಯಕ್ತಿಕ್ ಪಯಿಲ್ಲೆ ಪಾವ್ಟಿಂ ಪಳೆಂವ್ಚೆಂ ತಾಣೆ ಕಿತ್ಯಾಕ್‌ಗೀ ತಾಚೆಲಾಗಿಂ ಆಪ್ಲಿ ಜಿಣ್ಯೆ ಕಥಾ ಸಾಂಗೊಂಕ್ ತಯಾರ್ ಜಾಲೆಂ ತೆಂ.

"ವೀಸ್ ವರ್ಸಾಂ ಆದಿಂ, ಮ್ಹಜ್ಜೆ ಮೊಜ್ಯೆ ಬಾರಾ ವರ್ಸಾಂಚೆ ಪ್ರಾಯೆರ್ ಹಾಂವ್ ಮೊಜೊ ಘರಾಂಯ್ರ್-ಗಾಂವ್ ಸೊಡ್ನ್ ಬೊಂಬಯ್ರ್ ಪಾವ್ಲಿಂ. ಹಾಕಾ ಕಾರಣ್ ಆಮ್ಚಿ ದುಬ್ಳಿಕಾಯ್. ಗಾಂವಾಂತ್ ಸಾತ್ವಿ ಕ್ಲಾಸ್ ಶಿಕೊನ್ ಮೊಜಾ ಶಿಕ್ಪಾಕ್ ಹಾಂವೆ ತಿಲಾಂಜಲಿ ದಿಲಿ. ಶಿಕ್ಪಾಚಿ ವೃತ್ತಿ ಉಬ್ಜೆ ಆಸ್ಲ್ಯಾ, ಮ್ಹಾಕಾ ಶಿಕಾಪ್ ಬಂಧ್ ಕರ್ತಾನಾ ಕಿತೆಂಶೆಂ ಭಗ್ಲೆಂ. ದುಬ್ಳಿಕಾಯೆನ್ ಪ್ರಾಯೆ ವೃತ್ತಿ ಜಾಣ್ವಾಯ್ ಮ್ಹಾಕಾ ದಿಲ್ಲಿ. ಕಿತ್ಲೆ ಕಷ್ಟ್ ಕಾಡ್ನ್ ತರೀ ಮೊಜಾ ದಾಕ್ಟ್ಯಾ ಭಾವಾಕ್ ಹಾಂವ್ ಶಿಕಯ್ತುಲಿಂ ಆನಿ ತಾಕಾ ವೃತ್ತೊರ್ ಕರ್ತ್ಲಿಂ, ಹೊ ನಿಚೆವ್ ಹಾಂವೆ ತೆದಾಳಾಚ್ ಕೆಲ್ಲೊ. ತ್ಯಾಚ್ ಉದ್ದೇಶಾನ್ ಆನಿ ಪರಾಮ್ರಿನ್ ಆಮ್ಚೆ ಖಾತಿರ್ ಇತ್ಲೆ ಕಷ್ಟ್ ಕಾಡ್ಚೆ ಪಳೆಂವ್ಕ್ ತಾಂಕಾನಾಸ್ತಾನಾ, ಪರಾಮ್ರಿಚಾ

ಏಕಾ ವಳ್ಳಿಚಾ ಮನ್ಶ್ಯಾ ಮುಖಾಂತ್ರ್ ಹಾಂವೆ ಬೊಂಬಯ್ರ್ ಶಹರಾ ಮೆಟ್ ದವರ್ಲೆಂ. ತ್ಯಾಚ್ ಮನ್ಶ್ಯಾನ್ ಮ್ಹಾಕಾ ಏಕಾ ಬಂಗ್ಲ್ಯಾಂ ಕಾಮಾಕ್ ದವರ್ಲೆಂ. ತಿಂ ಧನ್ಯಾಂ ಏಕ್ದಮ್ ಬರಿಂ ಮನ್ಶ್ಯಾಂ, ಘರಾಂ ಧನಿ, ಧನಿನ್ ಆನಿ ತಾಂಚೊ ಏಕ್ಲೊಚ್ ಪೂತ್. ಹಾಂವ್ ತಾಂಕ ಸಗ್ಳ್ಯಾಂಕ್ ಮೊಗಾಚಿಂ ಜಾಂವ್ಕ್ ಪಾವ್ಲಿಂ.

ದೀಸ್, ಹಪ್ತೆ ಉಭ್ರ್ತಾನಾ ವರ್ಸಾಂ ಉಭೊನ್ ಗೆಲಿಂ. ಹ ಬಂಗ್ಲ್ಯಾಂತ್ ಮ್ಹಾಕಾ ಚ್ಯಾರ್ ವರ್ಸಾಂ ಜಾಲ್ಲಿಂ. ರಾಂಚಿಕ್ ಖಾಣ ಆನಿ ತನ್ಕಟ್ಟಣಾಚಾ ಮಾಂವ್ಡ್ಯಾರ್ ಕೂಡ್ ಮೊಜಿ ಫುಲೊನ್ ಯೆತಾಲಿ ಸೊಭಾಯ್ ಮೊಜಿ ಪಳೆಯ್ತ್ಲ್ಯಾಂಕ್ ಪಿಶ್ಯಾರ್ ಘಾಲ್ತಾಲಿ. ಮೊಳ್ಲ್ಯಾ ಪಾಗಾಂತ್ ಗರ್ಜೆಕ್ ಥೊಡೆ ದವರ್ನ್ ಉರ್ಲ್ಲೆ ಪೂರಾ ಗಾಂವಾಕ ಧಾಡ್ತಾಲಿಂ. ಗಾಂವಾಕ್ ವ್ಹಚೆಂ ಮನ್ ಹಾಂವೆ ಕೆಲೆಂನಾ, ಪಶಾಮ್ಮಿಚಿ ಕಾಗ್ದಾಂ ಯೆತಾಲಿಂ ಗಾಂವಾಕ್ ಯೇ ಮ್ಹಣ್. ಪುಣ್ ಗಾಂವಾಕ ಗೆಲ್ಯಾರ್, ಪಯ್ಶೆ ವಿಭಾಡ್. ತೆಚ್ ಪಯ್ಶ್ಯಾ ಭಾವಾಚಾ ಶಿಕ್ಪಾಕ ಕಾಮೊಕ್ ಜಾತಿತ್ ಮ್ಹಳ್ಳಿ ಮೊಜಿ ಆಲೋಚನ್.

ಮೊಜ್ಯೆ ಕುಡಿಂತ್ ಸೊಭಾಯೆಂತ್ ಬದ್ಲಾಪಣ್ ಜಾಲ್ಲ್ಯಾ ಪರಿಂಚ ಧನ್ಯಾಚಾ ಪುತಾಚೊ ಸ್ವಭಾವ್‌ಯಿ ಬದ್ಲೊನ್ ಯೆತಾಲೊ. ಹಾಂವ ರ್ನಾಡು ಮಾರ್ತಾನಾ, ಧರಣ್ ಪುಸ್ತಾನಾ, ಲಿಪೊನ್ ಲಿಪೊನ್ ತಾ ಮೊಜಿ ಸೊಭಾಯೆರ್ ಚಾಕ್ಷಿಂ ಮೊಜಾ ಗಮಾನಾಕ್ ಗೆಲ್ಲೆಂ. ಥೊಡೆ ಪಾವ್ಟ ಭಾಯ್ರ್ ಭಿತರ್ ವ್ಹತಾನಾ ಜಾಯ್ರ್ ಜಾಯ್ರ್ ಮ್ಹಣ್ ಮ್ಹಾಕಾ ಆಂಗ ಘುಸ್ಚಿತಾಲೊ. ಏಕೇಕ್ ಪಾವ್ಟಿಂ ಚ್ಹಾ ಕಾಣ್ಘೆತಾನಾ ಮೊಜಾ ಹಾತಾಕ ಧರ್ಚಿಂ ಪ್ರಯತನ್ ಕರ್ತಾಲೊ. ತಾಚೊ ಸ್ಪರ್ಶ್ ಮೊಜ್ಯೆ ಕುಡಿಂತ ವೀಜ್-ಸಕತ್ ಪಾಜಾರುಂಕ್ ಸಕ್ಲೊನಾ. ಪುಣ್ ಹಾಂವ್ ಪ್ರತಿಭಟನ ದಾಕಂವ್ಕ್‌ಯಿ ಸಕ್ಲಿಂನಾ. ಮೊಜಿಂ ಮ್ಹಳ್ಳಿಂ ಕೊಣೀ ನಾತ್ಲ್ಲ್ಯಾ ಹಾ ಶಹರಾಂತ್ ಹಾಂವ್ ಕೊಣಾಚೊ ಆಧಾರ್ ಮಾಗೊಂ? ಧನಿನೆಕ ಸಾಂಗ್ಲ್ಯಾರ್, ಬದ್ಲಾಮ್ ಮೊಜೆರ್‌ಚ್ ಯೆತೆಲಿ ಆನಿ ಹಾಂವೆ ಕಾಮ ಹೊಗ್ಡಾಯ್ಜಾಯ್ ಪಡ್ತಾ ಕೊಣ್ಣಾ ಮ್ಹಳ್ಳ್ಯಾ ಭಿಯಾನ್ ಅಸಹಾಯಕ್ಪ ಹಾಂವೆ ಸಕ್ಕಡ್ ಸೊಸುನ್ ವ್ಹೆಲೇಂ" ನೀಳ್ ಉಸ್ವಾಸ್ ಘೆವ್ನ್ ವನಿತ ವರೌನ್ ಜಾಲೆಂ.

ಅವಿನಾಶ್ ವನಿತಾಚಿ ಕಥಾ ಏಲಿಂ ಚಡ್ ಆತುರಿತ್ ಜಾಲೊ "ಮುಖಾರ್ಸಿ ವನಿತಾ" ಅವಿನಾಶಾನ್ ವನಿತಾಕ್ ಜಾಗಯ್ಲೆಂ.

"ಹಾಂವ್ ಭಿಯೆವ್ನ್‌ಂಚ್ ಆಸ್‌ಲ್ಲ್ಯಾ ಭಾಷೆನ್ ಆಖ್ರೇಕ್ ತರೀ ತೊ ದೀಸ್ ಉದೆಲೊ" ವನಿತಾನ್ ಪರತ್ ಸಾಂಗೊಂಕ್ ಸುರು ಕೆಲೆಂ. "ತೊ ದೀಸ್ ಜಾಂವ್ಕ ಪಾವ್ಲೊ ಮೊಜ್ಯಾ ಜಿಣ್ಯಾಚೊ ಕರಾಳ್ ದೀಸ್. ಧನಿನ್ ಶೊಪಿಂಗಾಕ್ ವ್ಹತಾನಾ, ಯೆತಾನಾ ವೇಳ್ ಜಾತಲೊ ಮ್ಹಣ್ ಸಾಂಗೊನ್ ಗೆಲ್ಲಿ, ಧನಿ ನೋವ್ ವೊರಾಂ ಪಯ್ಲೆಂ ಘರಾ ಯೇನಾತ್ಲ್ಲೊ. ಹಾಂವ್ ಮೊಜಾ ಕಾವಠಾರ್ ಪಡ್‌ಲ್ಲಿಂ. ಕಾಲ್‌ಬೆಲ್ಲಾಚಾ ಆವಾಜಾಕ್ ಹಾಂವೆ ದಾರಾಚಾ ಬುರಾಕಾ ಥಾವ್ನ್ ತೀಳ್ನ್ ಪಳೆಲೆಂ, ಧನ್ಯಾಚೊ ಪೂತ್ ದಾರಾರ್ ಉಭೊ ಆಸ್‌ಲ್ಲೊ. ಹಾಂವ್ ದಾರ್ ಉಗ್ತೆಂ ಕರ್ನ್ ಪರತ್ ಮೊಜಾ ಕಾಮಾಕ್ ಗೆಲಿಂ;

"ಮೊಜ್ಯಾ ಪಾಟ್ಲ್ಯಾನ್‌ಂಚ್ ಆಯಿಲ್ಲೊ ತೊ. 'ಪಾಮ್ಮಿ ಖಂಯ್ ಗೆಲ್ಯಾ'. ಮ್ಹಣೊನ್ ವಿಚಾರಿಲಾಗ್ಲೊ. ಹಾಂವೆ ಜಾಪ್ ದಿಲಿ 'ತಿ ಶೊಪಿಂಗಾಕ್ ಗೆಲ್ಯಾ. ಯೆತಾನಾ ವೇಳ್ ಜಾಂವ್ಕ ಪುರೊ' ಮ್ಹಣ್.

"ಹಾಂವ್ ಪರತ್ ಮೊಜಾ ಕಾವಠಾರ್ ಮಗ್ನ್ ಜಾಲಿಂ. ಪುಣ್ ಎಕಾಚ್‌ಘರಾ ಮೊಜ್ಯಾ ಭಂವ್ತಿಂ ರೆವ್ಡಾಲ್ಲ್ಯಾ ಬಳಿಷ್ಟ ಬಾವ್ಲ್ಯಾಂಕ್ ಪಳೆವ್ನ್ ಹಾಂವ್ ಭಿಯೆಲಿಂ. ಧನ್ಯಾಚಾ ಪುತಾನ್ ಮ್ಹಾಕಾ ವೆಂಗ್‌ಲ್ಲೆಂ. ತಾಚಾ ಹಾತಾ ಥಾವ್ನ್ ಸುಟೊಂಕ್ ಹಾಂವೆ ಕೆಲ್ಲೆಂ ಸರ್ವ್ ಪ್ರಯತನ್ ವ್ಯರ್ಥ್ ಜಾಲೆಂ. ಬೊಲ್ಪ್ಯಾಚಾ ಹಾತಾಂತ್ ಸಾಂಪ್ಡಾಲ್ಲ್ಯಾ ಶೆಳಿಯೆ ಭಾಷೆನ್ ಹಾಂವ್ ತಾಚಾ ಘಾಸಾಕ್ ಸಾಂಪಡ್ಲಿಂ. ಉಪ್ರಾಂತ್ ಕಿತೆಂ ಜಾಲೆಂ ತೆಂ ಮ್ಹಾಕಾ ಕಳೊಂಕ್ ನಾ.

"ಮ್ಹಾಕಾ ಜಾಗ್ ಜಾತಾನಾ ಘರಾಂತ್ ಕೋಣೀ ನಾಂತ್. ತೊ ಎದೊಳ್‌ಚ್ ಘರಾಂತ್ಲೊ ಭಾಯರ್ ವ್ಹಚೊನ್ ಜಾಲ್ಲೊ. ಘಡ್‌ಲ್ಲೆಂ ಘಡಿತ್ ಹಾಂವ್ ಚಿಂತುಂಕ್ ಸಕ್ಲಿಂನಾ. ಅಸ್ತವ್ಯಸ್ತ್ ಜಾಲ್ಲೆಂ ಮೊಜೆಂ ವಸ್ತುರ್ ಸಾರ್ಕೆಂ ಕರ್ನ್ ಹಾಂವೆ ಉಟ್ಚೆಂ ಪ್ರಯತನ್ ಕೆಲೆಂ. ಆಂಗ್ ಮೊಜೆಂ ದುಕ್ತಾಲೆಂ. ಹಾತ್-ಪಾಂಯ್ ಕಾಂಪೊಂಕ್ ಲಾಗ್ಲೆ. ಮ್ಹಾಕಾ ಥಂಯ್ಸರ್ ರಾವೊಂಕ್ ಮನ್ ಆಯ್ಲೆಂನಾ. ಪುಣ್ ಖಂಯ್ಸರ್ ವ್ಹಚೆಂ?

ಮ್ಹಾಕಾ ಕಾಮಾಕ್ ಹಾಡ್ನ್ ಪಾವಯಿಲ್ಲಿಂ ಮನ್ಶ್ಯಾಂಯೀ ಬೆಂ...ಯ
ಸೊಡ್ನ್ ಗಲ್ಯಾರ್ ಗೆಲ್ಲಿಂ. ಆನಿ ಕಾಮ್ ಸೊಡ್ನ್ ಗೆಲ್ಯಾರ್ಯೀ.
ಮ್ಹೊಜಿ ದುಬ್ಳಿಕಾಯ್ ಆನಿ ಭಾವಾಚೆಂ ಶಿಕಾಪ್ ಪರತ್ ಮ್ಹೊಜಾ ದೊಳ್ಯಾ
ಮುಖಾರ್ ನಾಚೊಂಕ್ ಲಾಗ್ಲಿಂ. ಆನಿ ಹಾಂವೆ ಥಂಯ್ಸ್ ಕಾಮ್ ಕರಿ
ಆಲೋಚನ್ ಕೆಲಿ.

ಮಹಿನೊ ಉತರ್ತಾನಾ, ಏಕ್ ದೀಸ್ ಹಾಂವ್ ತಕ್ಲಿ ಘುಂವೊನ
ಪಡ್ಲಿಂ. ಧನಿನೆಂ ಫೋನ್ ಕರ್ನ್ ದಾಕ್ತೆರಾಕ್ ಆಪಯ್ಲೊ. ಪರೀಕ್ಷಾ
ಕೆಲ್ಯಾ ದಾಕ್ತೆರಾನ್ ಸಾಂಗ್ಲೆಂ.. ಹಾಂವ್... ಆವಯ್ ಜಾಂವ್ಚ್ಯಾರ್ ಆಸಾ
ಮ್ಹಣೊನ್. ಹಿಂ ಉತ್ರಾಂ ಜಿರಂವ್ಕ್ ಮ್ಹೊಜಾನ್ ಜಾಲಿಂನಾಂತ್
ದಾಕ್ತೆರ್ ಗೆಲ್ಯಾ ಉಪ್ರಾಂತ್ ಧನಿನೆನ್ ಮ್ಹೊಜೆಂ ತೋಂಡ್ ಸೊಡಯ್ಲ್ಲೆಂ
ಹಾಂವೆ ಗಜಾಲ್ ಆಸಾ ತಶಿ ಸಾಂಗ್ಲಿ. ಉಪ್ರಾಂತ್ ಏಕ್ ದೀಸ್ ತಿಣ
ಕ್ಲಿನಿಕಾಕ್ ಆಪವ್ನ್ ವ್ಹರ್ನ್ ಮ್ಹೊಜೊ ಗರ್ಭ್ ನಿತಳ್ ಕರಯ್ಲೊ. ಆನಿಕಿ
ಹಾಂವ್ ಥಂಯ್ಸರ್ ಆಸ್ಲ್ಯಾರ್ ಘರಾಚಿ ಮಾನ್ ಮರ್ಯಾದ್ ವ್ಹತಾ
ಮ್ಹಣ್ ತಿಣೆ ಮ್ಹಾಕಾ ಕಾಮಾ ಥಾವ್ನ್ ವಜಾ ಕೆಲೆಂ. ಹಾಂವ್ ರಡ್ಲಿಂ
ತಿಚೆಕಡೆಂ ಪರಾತ್ಲೆಂ, ತರೀ ತಿಚೆರ್ ಕಸಲೊಚ್ ಪರಿಣಾಮ್ ಜಾಲೊನಾ

ಹಾಂವ್ ಮ್ಹೊಜ್ಯೆ ವಳ್ಖಿಚಾ ದೊಗಾಂ, ತೆಗಾಂಗೆರ್ ಗೆಲಿಂ
ಖಿಂಯ್ಸರ್ಯೀ ಮ್ಹಾಕಾ ಆಸ್ರೊ ಮೆಳ್ಳೊನಾ. ನಿಮಾಣೆ ಏಕೆ ಇಷ್ಟಿಣೆನ
ಹ್ಯಾ ಘರ್ಚ್ಯಾ ಧನಿನೆಚೊ ವಿಳಾಸ್ ಮ್ಹಾಕಾ ದಿಲೊ. ತ್ಯಾ ಉಪ್ರಾಂತ್
ಹಾಂವ್ ಹ್ಯಾ ಘರ್ಚ್ಯಾ ಕಾಮಾ ಥಾವ್ನ್ ಭಾಯ್ರ್ ವ್ಹಚೊಂಕ್ ನಾ
ಮ್ಹಾಕಾ ಹಾಂಗಾಸರ್ ಕಾಂಯ್ಚ್ ತೊಂದ್ರೆ ನಾಂತ್. ಮ್ಹೊಜಿ ಜೋಡ
ಆತಾಂ ಇಲ್ಲಿ ಉಣಿ ಜಾವ್ನ್ ಯೆತಾ ತರೀ ಪರ್ವಾ ನಾ. ಮ್ಹೊಜ
ಭಾವಾಚೆಂ ಶಿಕಾಪ್ ಆಖೇರ್ ಜಾಲಾಂ ಆಸ್ತಲೆಂ. ಯಾ..."

ತಾಣೆ ಏಕಾಚ್ ಘಡಿ ಉಲವ್ಣಿ ರಾವಯ್ಲೆಂ. ತಾಚಾ ದೊಳ್ಯಾಂನಿ
ದುಃಖಾಂ ಪರ್ಯಾನ್ ಉದೆವ್ನ್ ಆಯ್ಲಿಂ.

"ತುಜೆಂ ನಾಂವ್ ಕಿತೆಂ?" ತಾಣೆ ಸವಾಲ್ ಕೆಲೆಂ.

ಅವಿನಾಶಾನ್ ತಾಚೆಂ ನಾಂವ್ ಸಾಂಗ್ಲೆಂ, ಗಾಂವ್ ಸಾಂಗ್ಲೊ
ಆಪ್ಣಿ ವಿಶಿಂ ಗರ್ಜೆಚೊ ವಿವರ್ ದಿಲೊ. ಉಪ್ರಾಂತ್ ಆಪ್ಣಾಚ್ಯೆ ಭಯ್ಣ

ಾಂ ಸಾಂಗ್ತಾನಾ ವನಿತಾಚಾ ದೊಳ್ಯಾಂ ಥಾವ್ನ್ ದುಃಖಾಂ ಸುಕೊನ್
ಯ್ಲಿಂ.
"ಡ್ಹಿಯರ್ ಅವಿನಾಶ್. ಮ್ಹಾಕಾ ನಿಜಾಯ್ಕಿ ಸಂತೊಸ್ ಜಾಲಾ.
ಶ್ಯಾ. ಮೊಜೊ ಭಾವ್ ಆತಾಂ ಜೊಡುಂಕ್ ಪಾವ್ಲಾ, ಖಂಡಿತ್ ಮೊಜ್ಯೆ
ಾವ್ಯಾಕ್ ತೊ ಪ್ರಸುಂಕ್‌ಯಿೀ ಸಕ್ತಲೊ. ಆನಿ ಮೊಜ್ಯೆ ಜೊಡಿಚಿ
ಂಕಾಂ ಕಾಂಯ್‌ರ್ ಗರ್ಜ್ ನಾ. ಮೊಜ್ಯೆ ಜಿಣ್ಯೆಚೊ ಶೆವೊಟ್ ಹಾಂವ್
ಾಡುಂಕ್ ಸಕ್ಲ್ಯಾಂ..." ತಾಚಾ ತೋಂಡಾರ್ ಹಾಸೊ ಉದೆವ್ನ್
ಯೆಲ್ಯಾ.
"ಪುಣ್ ತೊ ತುಜೊ ಭಾವ್ ತುಕಾ ಕಾಗಾದ್ ಬರಯ್ತಾನಾ..."
ವನಿತಾ 'ಘಟ ಘಟ' ಕರುನ್ ನಿರಾಳ್ ಹಾಸೊ ಹಾಸ್ಲಿಂ.
"ತಾಣೆ ಕಾಗ್ದಾಂ ಬರಯ್ನಾ ಜಾಲಾರೀ ತಾಚಿಂ ಭಗ್ಣಾಂ ಪಶ್ಹಾಕಾ
ಳ್ಯಾತ್ ಅವಿನಾಶ್. ತೊ ಮೊಜಾ ಉಪ್ಕಾರಾಂಕ್ ಪಳ್ಯೆತಾ. ತೊ
ರೂರ್ ಮೊಜೊ ಉಪ್ಕಾರ್ ಭಾವ್ಡುಂಕ್ ಅಶೆತಾ. ಪುಣ್ ಹಾಂವ್
ಂ ಆಶೆನಾ. ಹಾಂವೆ ಕೇವಲ್ ಮೊಜಾ ಭಾವಾ ಥಂಯ್ ಮೊಜೆಂ
ರ್ತವ್ಯ ಕೆಲಾಂ." ತಾಣೆ ಆಪ್ಲೆಂ ತೋಂಡ್ ಸಾಫ್ ಕೆಲೆಂ ಆನಿ
ಅವಿನಾಶಾಕ್‌ಚ್ಚ್ ದೊಳೆ ಭರ್ನ್ ಪಳೆಲೆಂ.
"ಆನಿ ಕಸಲಿಂಯಿೀ ಸವಾಲಾಂ ಆಸಾತ್?"
"ನಾಂತ್. ಪುಣ್..." ಅವಿನಾಶಾಚಿ ಜೀಬ್ ರೂಕ್ ಜಾಲಿ.
"ಪುಣ್ ಕಿತೆಂ? ತುಕಾಯಿೀ ಮೊಜೆ ತಸಲಿ ಎಕ್ಲಿ ಭಯ್ರ್ಣ್ ಆಸಾ.
ಆನಿ ತಿ ತುಕಾ ಮೊಗಾನ್ ಪಳೆಯ್ತಾ..."
"ನಾ..." ಅವಿನಾಶಾಚೊ ತಾಳೊ ಗದ್ಗಡ್ಲೊ. ಆತ್ತಾಂ ದೋಳ್ಯಾಂನಿ
ದುಃಖಾಂ ಭರ್ಚ್ಚಿ ಸರ್ತಿ ತಾಚಿ ಜಾವ್ನಾಸ್‌ಲ್ಲಿ. "ಹಾಂವೆ ತಿಕಾ ಯೆದೊಳ್
ಪಳೆಂವ್ಕ್ನಾ. ಹರ್ಯೆಕಾ ಮಹಿನ್ಯಾಕ್ ಮೊಜಿ ಭಯ್ರ್ಣ್ ಮ್ಹಾಕಾ ಪಯ್ಶೆ
ಧಾಡುನ್ ಆಸಾ. ಬೊಂಬಯ್ ಶಹರಾಂತ್‌ಚ್ಚ್ ತಿ ಆಸಾ. ಪುಣ್
ಹರ್ಯೆಕ್ ಪಾವ್ಟಿಂ ವಿವಿಧ್ ವಿಳಾಸ್ ದಿತಾ. ಎಮ್. ಒ. ಕರ್ಚ್ಯಾಂ ಪೋಸ್ಟ್
ಆಫಿಸ್‌ಯಿೀ ತವಳ್ತವಳ್ ಬದ್ಲಿತಾ. ತಶೆಂ ಜಾಲ್ಲ್ಯಾನ್ ತಾಕಾ ಖರ್ಯಾ
ವಿಳಾಸಾಚೆರ್ ಸೊಧುನ್ ಕಾಡುಂಕ್ ಮೊಜಾನ್ ಆಜೂನ್ ಸಾಧ್ಯ
ಜಾಂವ್ಕ್ನಾ.

"ವ್ಹಯರ್? ಪುಣ್ ತುಜಿ ಭಯರ್ಣ್ ತಶೆಂ ಕಿತ್ಯಾ ಕರ್‍ಲ್ಲಾ, ಜಾಪ್ಯೆತ
ಕಾಂಯ್ರ್ ಮೊಜೆ ಬರಂವ್ ವೇಶ್ಯಾ ವೃತ್ತಿ ಪೆಲಪ್ ತುಂಲ ಪ
ಧಾಡ್ಲ್ಯಾ ಜಾಲ್ಯಾರ್..."

"ನಾ..." ಎಕಾಚ್ ಘರಾ ಖಿಳಂಚೊ ಅವಿನಾಶ್. "ಮೊಜಿ ಭಯ
ಅಸಲಿ ಕೀಳ್ ವೃತ್ತಿ ಭಿಲ್ಕುಲ್ ಕರ್ಚಿನಾ."

ವನಿತಾನ್ ಅವಿನಾಶಾಕ್ ಚ್ ಪರತ್ ಪಳಂಲೆ,ವ್ಹಡಾ ಸಂತೊಸಾನ

"ಬರೆಂ ಅವಿನಾಶ್. ಪಶ್ಹಾಕಾಯಿಲ್ಲಿ ಮೊಜಾ ಭಾವಾಲಾ
ಉಲಯಿಲ್ಲ್ಯಾ ತಿತ್ಲೊ ಸಂತೊಸ್ ಜಾಲೊ. ಮೊಜ್ಯೆ ವಿಶಿಂ ತುಂ
ಆಸಕ್ತ್ ದಾಕಯಿಲ್ಲ್ಯಾಕ್ ಧನ್ಯವಾದ್. ಹಾಂ...ತುಂ ಬೊಂಬಯ್
ಆಯಿಲ್ಲ್ಯಾ ವಿಶಿಂ ತಾಜೆ ಭಯ್ಣಿಕ್ ಕಶೆಂ ಕಳ್ಳಲೆಂ? ತುಕಾ ಧಾಡ್ಲ್
ಎವರ್. ಒ..."

"ಹಾಂವೆ ಹಾಂಗಾಚೊ ವಿಳಾಸ್ ಗಾಂವಾಂತ್ಲ್ಯಾ ಪೋಸ್ಟ್ ಆಫಿಸಾ
ದಿಲಾ. ವ್ಹಾಕಾ ತೆ ರಿಡ್ಯೆರೆಕ್ಟ್ ಕರ್ತಲೆ."

"ತರ್ ಮೊಜೆಂ ಸಂದರ್ಶನ್ ಸಂಪ್ಲೆಂ ವ್ಹಣ್ ಚಿಂತ್ಯೆತ್?"

"ಹಾಂ...ಸಂದರ್ಶನ್ ಸಂಪ್ಲೆಂ, ಪುಣ್ ತುಜಾ ದರ್ಶನಾ ನಿಮ್ತ
ಹಾಂವ್ ಮೊಜ್ಯೆ ಭಯ್ಣಿಚಿಂ ಸೊಧ್ನಾಂ ಕರುಂಕ್ ಪ್ರಯತ್ನ್ ಕರ್ತಲೊ
ವೆಗಿಂಚ್ ಸೊಧುನ್ ಕಾಡ್ತಲೊಂ. ತಾಣೆ ಆಪ್ಲೊ ವಿಳಾಸ್ ಲಿಪಯಿಲ್ಲ್ಯಾಚ
ಕಾರಣ್ ವಿಚಾರ್ತಲೊಂ. ಆನಿ..."

"ಜರ್ ತುಕಾ ತೆಂ ಹಾಂಗಾಚ್, ವ್ಹಳ್ಯಾರ್ ಅಸಲ್ಯಾ ಘರಾಂತ
ಮೆಳ್ಳೆಂ ತರ್...?"

ಅವಿನಾಶ್ ಜವಾಬ್ ದಿಂವ್ಚ್ಯಾಕ್ ಪಾವ್ಲೆಲೊ.

"ತಾಕಾ ಹಾಂಗಾ ಥಾಂವ್ನ್ ಸುಟವ್ನ್ ಗಾಂವಾಕ್ ವ್ಹರ್‍ನ್ ವೊಗಾನ
ಪಳೆತಲೊಂ."

ವನಿತಾ ಹಾಸ್ಲೆಂ. "ವೇಶ್ಯಾ ಮೊರ್‍ಲ್ಯಾ ಪರ್ಯಾಂತ್ ವೇಶ್ಯಾಚ
ಅವಿನಾಶ್. ತಿಕಾ ಸಂಸಾರ್ ರಚುಂಕ್ ಹ್ಯಾ ಸಂಸಾರಿಂ ಕೊಣ್ಂಯಿ
ಅವ್ಕಾಸ್ ದೀನಾ. ದೆಕುನ್...ತುಜಿ ಭಯ್ಣ್ ಖಂಯ್ರ್ ಆಸಾ ಥಂಯ್
ಬರ್ಯಾನ್ ಆಸಾ ವ್ಹಣ್ ಚಿಂತ್. ತಿಚ್ಯೆ ಲಿಪ್ಯೆ ಜಿಣ್ಯೆಂತ್ ತುಂ ಪ್ರವೇಶ
ಜಾಯ್ನಾಕಾ. ಇತ್ಲೆಂಚ್ ತುಕಾ ಹಾಂವೆ ಸಾಂಗ್ಯೆತ್."

ಅವಿನಾಶ್ ಫಕತ್ತ್ ಹಾಸ್ಲೊ. ತಾಚೆಂ ಏಕ್ ವಳ್ಕೆ ಕಾರ್ಡ್ ತಾಣೆ ...ನಿತಾಕ್ ದಿಲೆಂ, ಆನಿ ತೊ ಚಲ್ಲೊ.

ಪಂಚ್ವೀಸ್ ದಿಸಾಂ ನಂತರ್ ತಾಕಾ ಗಾಂವಾ ಥಾವ್ನ್ ರಿಡೈರೆಕ್ಟ್ ...ಲ್ಲೊ ಎಮ್. ಒ. ಆಯ್ಲೊ. ತಾಚೆರ್ ಆಸ್ಲಲೊ ವಿಳಾಸ್ ಆನಿ ನಾಂವ್ ...ಳಖೂನ್ ತೊ ಶಿರಿಂ ಸುಕ್ಲೊ.

ದಿಲ್ಲ್ಯಾ ವಿಳಾಸಾಚಾ ಠಿಕಾಣ್ಯಾಕ್ ಪಾವ್ತಾನಾ ಪೇಳ್ ಉತ್ರಾಲ್ಲೊ. ವನಿತಾನ್ ಜಾಗೊ ಖಾಲಿ ಕೆಲ್ಲೊ!

(ಆಕಾಶ್‌ವಾಣಿಚ್ಯೆ ಕೃಪೆನ್)

KONKANI CENTRE
1723

ಸಲ್ವಣೆ ಪಾಟ್ಲೆಂ ಜಯ್

"ರಿಕ್ಷಾ..."

ವಾಟೆರ್ ಥಾಂವ್ನ್ ರಿಕ್ಷಾಕ್ ಉಲೊ ಮಾರ್ಲೊ ಸುನಿಲಾನ್. ...ವೇಗಾನ್ ಧಾಂವ್ಚಿ ರಿಕ್ಷಾ ಏಕಾಚ್ ಘಡ್ಯೆ ಥಾಂಬ್ಲಿ.

"ಕಹಾಂ ಜಾನಾ ಹೈ ಸಾಬ್?"

"20 ನಂಬರ್ ಗಾರ್ಡನ್"–ಮಟ್ವ್ಯಾನ್ ಜಾಪ್ ದಿಲಿ ಸುನಿಲಾನ್.

ತಾಚಾ ಉಲೊಣ್ಯಾಂತ್ ಜೀವ್ ನಾತ್ಲ್ಲೊ. ರಿಕ್ಷಾವಾಲ್ಯಾನ್ ಏಕ್ ಪಾವ್ಟಿಂ ತಾಕಾಚ್ ಪಳೆಲೆಂ. ಕಿತ್ಯಾಕ್, ತ್ಯಾ ಗಾರ್ಡನಾಕ್ ವೆತಾನಾ ಸಾಂಗಾತಾ ಗರ್ಲ್‌ಫ್ರೆಂಡಾಕ್ ಘೆವ್ನ್ ವೆತಾತ್. ಹೊ ಏಕ್ಲೊಚ್ ಆಸ್‌ಲ್ಲೊ!

ದುಸ್ರ್ಯಾ ಘಡ್ಯೆ ರಿಕ್ಷಾವಾಲ್ಯಾನ್ ರಿಕ್ಷಾಕ್ ಜೀವ್ ದಿಲೊ.

ಪಾರ್ಕಾಚಾ ಮುಖಾರ್ ರಿಕ್ಷಾ ಥಾಂಬ್ತಾನಾ ಸುನಿಲ್ಯಾನ್ ಭಾಡೆಂ ಫಾರಿಕ್ ಕೆಲೆಂ. ಪನ್ನಾಸ್ ಪಯ್ಶ್ಯಾಂಚಿ ಪ್ರವೇಶ್ ಟಿಕೇಟ್ ಕಾಡ್ನ್ ಗಾರ್ಡನಾಚಾ ಭಿತರ್ ರಿಗ್ಲೊ.

ಫುಲಾಂ ರುಖಾಡಾಂನಿ ಆಪೃತ್ತ್ ಜಾಲ್ಲ್ಯಾ ತ್ಯಾ ಗಾರ್ಡನಾಕ್ 'ಚೋ
ಕಾಶ್ಮೀರ್' ಮ್ಹಳ್ಳೆಂ ನಾಂವ್ ದಿಲಾಂ. ತಶೆಂ ಮ್ಹಣ್ ಆಪಂವ್ಯಾ
ಮೋಗ್ ಕರ್ಣ್ಣಾರಾಂಚೊ ಸರ್ಗ್ ಮ್ಹಳ್ಯಾರ್ ಚ್ಚ್ ಜೊರೆಂ.

ಸಭಾರ್ ಜೊಡಿ ರುಖಾಂಚಾ ಮುಳಾಂನಿ ಯಾ ಕೊನ್ಯಾ
ಎಕಾಮೆಕಾ ವೆಂಗುನ್ ಬಸ್ಲ್ಲಿಂ. ಮೋಗ್ ಕರ್ಣ್ಣಾರಾಂಸಿ ಆಶೆಂ
ಕಾಳೊಕಾಕ್, ಕೊಣಾಯ್ಚ್ಚಿ ನದರ್ ಪಡೊಂಕ್ ನಜೊ ಮ್ಹಳ್ಳ್ಯಾ ಖಾತಿ

ಸುನಿಲಾನ್ ಏಕ್ ಜಾಗೊ ವಿಂಚ್ಲೊ. ಹೊ ಜಾಗೊ ತಾ
ಕಾಂಯ್ ನವೊ ನ್ಹಯ್. ಪುಣ್ ಆಜ್ ತೊ ಎಕ್ಸುರೊ ಬಸ್ಲೊ. ತಾ
ದೀಷ್ಟ್ ಭಂಗ್ತಣಿ ಗೆಲಿ. ಏಕ್ ಜೊಡೆಂ ಎಕಾಮೆಕಾ ಪಟ್ಲ್ಲುನ್ ಧರು
ಹಾಸೊನ್ ಉಲಯ್ತಾಲೆಂ.

ಸುನಿಲಾಕ್ ಘಟ್ಟ್ ಕರ್ನ್ ಅನಿತಾಚೊ ಉಗ್ಡಾಸ್ ಆಯ್ಲೊ. ತೇಂ
ತಾಕಾ ಹಾಸಯ್ತಾಲೆಂ.

ಅನಿತಾ! ಸುಂದರ್ ಚಲ್ವಿ. ಸುನಿಲಾಚೆ ಕಾಲೇಜಿಂತ್ ಸಾಂಗಾತ
ಶಿಕ್ತಾಲೆಂ. ಪುಸ್ಲ್ಯಾಂಚಿ ದಿಷ್ಟ್ ತಾಚೆರ್ ಪಡ್ಚ್ಯಾ ಪಯ್ಲೆಂ ಸುನಿಲಾ
ತಾಕಾ ಆಪ್ಣಾಚಾ ಜಾಳಾಂತ್ ವೊಡ್ಲ್ಲೆಂ. ತಿಂ ಹ್ಯಾ ಪಾರ್ಕಾ
ಕಾಯಮ್ ಭೆಟ್ ದಿತಾಲಿಂ. ಕಾಲೇಜಿಕ್ ಚಕ್ಕರ್ ಮಾರ್ನ್ ಹ
ಪಾರ್ಕಾಂತ್ ತಿಂ ವೇಳ್ ಪಾಶಾರ್ ಕರ್ತಾಲಿಂ. ಕಾಲೇಜಿ ಥಾವ್ನ್ ಹ
ಪಾರ್ಕ್ ಪಯ್ಸ್ ಆಸ್ಲ್ಲ್ಯಾನ್ ವಳ್ಕಿಚಿಂ ಕೊಣೀ ತಾಂಕಾಂ ಹ್ಯಾ ಪಾರ್ಕಾ
ಲಾಗಿಂ ಪಳೆಂವ್ಕ್ ಮೆಳಾನಾತ್ಲ್ಲಿಂ. ತಶೆಂ ಜಾಲ್ಲ್ಯಾನ್ ತಾಣಿ ಹೊಚ
ಜಾಗೊ ವಿಂಚೊ ಆಸ್ಲ್ಲೊ. ಕಾಲೇಜಿಚಾ ವೇಳಾರ್ ತಾಳ್ ಪಡ್ತಾನಾ ತಿ
ಘರಾ ಭಾಯ್ರ್ ಸರ್ತಾಲಿಂ, ಫುಡಾರಾಚಿಂ ಸುಂದರ್ ಸ್ವಪ್ಣಾಂ ತಿ
ದೆಖ್ತಾಲಿಂ.

ಕಾಲೇಜಿಚೆ ಆಖ್ರೇಚೆ ದೀಸ್ ಲಾಗಿಂ ಪಾವ್ಲ್ಲೆ. ತ್ಯಾ ದಿಸ
ಅನಿತಾನ್ ಸುನಿಲಾಕ್ ಸಾಂಗ್ಲ್ಲ್ಯಾ ಉತ್ರಾಂಚೊ ತಾಕಾ ಉಗ್ಡಾಸ
ಆಯ್ಲೊ.

"ಸುನಿಲ್, ಆಮ್ಚ್ಯಾ ಕಾಲೇಜ್ ಥೊಡ್ಯಾ ದಿಸಾಂನಿ ಸಂಪ್ತಾ. ಪುಣ
ಆಮ್ಚೊ ಮೋಗ್ ಕೆದಿಂಚ್ ಸಂಪಾನಾ ಜಾಂವ್. ಆಮ್ಚೆಂ ಮಧೆಂ ಕೆದಿಂಚ

ಗ್ಯಾಚಾರ್ ಜಾಂವ್ಕ್ ನಜೊ. ಆವ್ಚೊ ಮೋಗ್ ಉದ್ಕ್ಯಾಚಿ ರ್ಝಾರಿ ಪಶೆನ್ಂಚ್ ಆಸೊಂಕ್ ಜಾಯ್ನಾ. ತಿ ರ್ಝಾರ್ ಕೆದ್ನಾಂಚ್ ಸುಕಾನಾ ಜಾಂವ್. ಹಾಂವ್ ತುಕಾ ಕೆದಿಂಚ್ ವಿಸರ್ಚಿಂನಾ. ತುಜೆ ಶಿವಾಯ್ ಣಾಯ್ಕ್ಯಾ ಹ್ಯಾ ಕಾಳ್ಜಾಂತ್ ಸ್ಥಾನ್ ದಿಂವ್ಚಿಂ ನಾ."

ದೀಸ್ ಪಾಶಾರ್ ಜಾಲೆ. ತಾಂಚೆಂ ಫಲಿತಾಂಶ್ ತಾಂಚಾ ತಾಂಕ್ ಪಾವ್ಲ್ಲೆಂ. ತಿಂ ದೊಗಾಂಯ್ ಪ್ರಥಮ್ ಶ್ರೇಣಿಂತ್ ಪಾಸ್ ಜಾಲ್ಲಿಂ. ಸುನಿಲಾನ್ ಆಪ್ಣಾಚಿ ಡಿಗ್ರಿ ಘೆವ್ನ್ ವ್ಹಡ್ ವ್ಹಡ್ ದಫ್ತರಾಂಕ್ ಭೆಟ್ ದಿಲಿ. ಪುಣ್ ವ್ಯರ್ಥ್. ಕಿತ್ಯಾಕ್ ಹಾಚೆಲಾಗಿಂ ಕಾಮ್ ಕೆಲ್ಲಿ ರೂಪೆತ್ ನಾತ್ಲ್ಲಿ.

ಅನಿತಾ ತವಳ್ ತವಳ್ ತಾಕಾ ಭುಜಾವಣ್ ದಿತಾಲೆಂ. ಆಮೇರಿಕ್ ಸುನಿಲಾಕ್ ಲ್ಹಾನ್ ದಫ್ತರಾಂತ್ ಕಾಮ್ ಮೆಳ್ಳೆಂ. ತ್ಯಾ ಕಾಮಾಂತ್ ತೊ ಸಂತುಷ್ಟ್ ನಾತ್ಲ್ಯಾರೀ ಮೆಳ್‌ಲ್ಲೆಂ ಕಾಮ್ ಹೊಗ್ಡಾಂವ್ಕ್ ತಯಾರ್ ನಾತ್ಲ್ಲೊ.

ದೀಸ್ ವ್ಹತಾಂ ವ್ಹತಾಂ ಅನಿತಾನ್ ಸುನಿಲಾಕ್ ಮೆಳ್ಚೆಂ ಅಪ್ರೂಪ್ ಕೆಲೆಂ. ಮಹಿನೊ ಏಕ್ ಉತರ್ಲ್ಯಾರೀ ಅನಿತಾಚಿ ರ್ಝಾಳಕ್ ನಾತ್ಲ್ಲಿ. ಸುನಿಲ್ ದೆದೆಸ್ಪಾರ್ ಜಾಲೊ. ಏಕ್ ದೀಸ್ ತೊ ಕಾಮಾ ಥಾವ್ನ್ ಘರಾ ಪಾಟಿಂ ಯೆತಾನಾ ಏಕ್ ಕಾಗಾದ್ ತಾಕಾ ರಾಕೊನ್ ಆಸ್ಲ್ಲೆಂ. ತಾಣೆ ತೆಂ ವಿಂಚ್ಲೆಂ ಆನಿ ಸವ್ಕಾಸ್ ವಾಚುಂಕ್ ಸುರ್ವಾತ್ ಕೆಲಿ.

ಮೊಗಾಚಾ ಸುನಿಲಾಕ್ ಅನಿತಾಚೆ ಪ್ರಣಾಮ್.

ಸುನಿಲ್ ಹಾಂವ್ ಆನಿ ತುಂ ಎಕೆಸ್ಟಿಂಯ್ ದೋನ್ ತಡಿ. ಶ್ಯೊ ಏಕಾಮೆಕಾ ಕೆದಿಂಚ್ ಘಡ್ಚ್ಯಾನಾಂತ್. ತುಂ ಮ್ಹಾಕಾ ವಿಸರ್. ಹಾಂವ್ ಮೊಜೆ ಮಾಮ್ಮಿ ಸಾಂಗಾತಾ ಗಾಂವಾಕ್ ವ್ಹತಾಂ. ಮೊಜಾ ಅಂಕಲಾನ್ ಮ್ಹಾಕಾ ಗಲ್ಫಾಚಾ ಚೆಲ್ಯಾಚಿ ಸೈರಿಕ್ ಸೊಧ್ಲ್ಯಾ. ತುಜಿ ದುಬ್ಳಿಕಾಯ್ ಮೊಜೊ ಫುಡಾರ್ ನಂದನ್ ಕರ್ಚ್ಯಾಂತ್ ಜಯ್ತಿವಂತ್ ಜಾಂವ್ಚಿನಾ ಮ್ಹಣ್ ಮ್ಹಾಕಾ ಭಗ್ತಾ. ಮ್ಹಾಕಾ ಮೆಳ್ಚೆಂ ಪ್ರಯತ್ನ್

ಪರಿಸಾರಾ. ಜೆಂ ಕಿತೆಂ ಆಮಿ ಉಲಯಿಲ್ಲ್ಯಾಂ ಆನಿ ಪ್ರ್‌ದಾರ್ ಪಿರ್ತ್ಯ
ಜಿಂತ್‌ಲ್ಲಿಂ ತೆಂ ಏಕ್ ಸ್ವಪಣ್ ಮ್ಹಣ್ ಚಿಂತ್. ಆದೇವ್ಸ್ ತುಕಾ

ತುಜೆ ಥಂಯರ್ ವಿಶ

ಅನಿತಾ

ಕಾಗಾದ್ ಪರ್ತುನ್ ಪರ್ತುನ್ ವಾಚ್ಲೆಂ ಸುನಿಲಾನ್, ತಾಚಿ
ಘುಂವೊಂಕ್ ಲಾಗ್ಲಿ. ತಾಕಾಚ್ ತಾಣೆ ಸಾಂಬಾಳ್ಚೆಂ ಪ್ರಯತ್ನ್ ಕೆಲ

"ಚೆಡ್ವಾಂ ಜಾಪ್ಣ್ಯಾಸಾತ್ ಮತ್ಲಬಿ ಆನಿ ಚಂಚಲ್ ಮನಾಚೆಂ.
ವೆಳಾ ಕಾಳಾಕ್ ಆಪ್ಣಾಚೆಂ ಮನ್ ಬದ್ಲಿತಾತ್. ತಾಂಚೆಂ ಮ
ಜಾಪ್ಣ್ಯಾಸಾ ವ್ಹಾಳೊನ್ ವ್ಹೆಚಾ ಉದ್ಕಾ ಭಾಷೆನ್. ವ್ಹಾಳ್ಚ್ಯಾ ಉದ್ಕಾ
ಕಾಟ್ ಬಾಂಧುನ್ ಆಡಾಯಲ್ಯಾರೀ ಕಶೆಂ ತೆಂ ತಾಚೊ ಧಿಕ್ಕ್ ಬದ್ಲಿತಾ
ತಶೆಂಚ್ ತಿಂ ಗ್ರೇಸ್ತ್‌ಕಾಯೆಚಿ ಆಶೆನ್ ಆಪ್ಲ್ಯಾಚೆಂ ಮನ್ ಬದ್ಲಿತಾತ್."

ಚಲಿಯಾಂ ವಯ್ರ್ ತಾಕಾ ತಾತ್ಸಾರ್ ಉಬ್ಜಲೊ. ಮೊಗಾಚ
ಘಡಿತಾಂ ನಿಯಾಳ್ತಾನಾ ತಾಚಾ ವೊಂಟಾಂಚಾ ಕಡ್ಯಾಂತ್ ಘಾವ್ಹಾಸ
ಉದೆಲೊ. ಪುಣ್ ದುಸ್ರ್ಯಾ ಘಡಿಯೆ ತಾಣೆ ತಾಚೆಂ ಮನ್ ಘಟ್ ಕೆಲೆಂ
ಆಪುಣ್ ಅನಿತಾಕ್ ದಾಕವ್ನ್ ದಿತಲೊಂಕೀ ಮನ್ಶ್ಯಾಕ್ ಪಯ್ಲ್ಯಾ ಗರ್ಜೆ
ನ್ಹಯ್ ಬಗಾರ್ ಬೊರೆ ಗುಣ್, ಸ್ವಭಾವ್, ವಿಶಾಲ್ ಮನೋಭಾವ
ಆನಿ ಸೊಸ್ಣಿಕಾಯ್ ಗರ್ಜೆಚಿ ಮ್ಹಣ್. ತಾಣೆ ಧೃಡ್ ನಿರ್ಧಾರ್ ಕೆಲೊ
ಹಾತಿಂ ಆಸ್‌ಲ್ಲೆಂ ಕಾಗಾದ್ ಪಿಂಜುನ್ ಕಚ್ರ್ಯಾಚಾ ಡಬ್ಯಾಂತ್
ಉಡಯ್ಲೆಂ. ಏಕ್ ಗ್ಲಾಸ್ ಉದಾಕ್ ಪಿಯೆವ್ನ್ ಜೆವ್ಣಾಸ್ತಾನಾ
ಉಪಾಶಿಂಚ್ ನಿದ್ಲೊ. ನಿದ್ರ್ ದೇವಿನ್ ವೆಗಿಂ ತಾಕಾ ಆಪ್ಣಾಚೆ ವೆಂಗೆಂತ್
ಘೆತ್ಲೆಂ.

"ಸಾಬ್.. ಗಾರ್ಡನ್ ಕಾ ವಕ್ತ್ ಹುವಾ" ವಾಚ್‌ಮನಾನ್ ಯೇವ್
ಸಾಂಗ್ತಾನಾ ಸುನಿಲಾನ್ ಗಡಿಯಾಳಾಚೆರ್ ದೀಷ್ಟ್ ವ್ಹೆಲಿ. ವೊರಾ
ಸಾಂಜೆಚಿಂ 6-30 ಜಾಲ್ಲಿಂ. ಭಂವ್ತಣಿ ತಾಣೆ ಪಳೆಯ್ಲೆಂ. ಸಗ್ಳಿಂ ಆಪ
ಆಪ್ಣಾಚಾ ಘರಾ ವ್ಹಚೊನ್ ಜಾಲ್ಲಿಂ. ತಾಕಾ ಆಪ್ಣಾಚಿಚ್ ಲಜ್ ದಿಸ್ಲಿ

ದುಸ್ರೊ ದೀಸ್ ಉದೆಲೊ. ಸುನಿಲ್ ಬೊರೊ ಕರ್ನ್ ನ್ಹೆಸೊನ್
ದಫ್ತರಾಕ್ ಭಾಯ್ರ್ ಸರ್ಲೊ. ಸಾಂಗಾತಿ ವಾವ್ರಾಡಿ ಸಗ್ಳೆ ಆಪಾ

ನ್ನಾಚಾ ಕಾಪಾಂತ್ ಪಾಗ್ನ್ ಜಾಲ್ಲಿ. ತಾಣೆಂಯಿ ಕಾಪರ್ ಸುರಂ ಕೆಲೆಂ, ತ್ಲ್ಯಾರ್ ಪಿಯೊನ್ ಯೇವ್ನ್ ಸಾಂಗಾಲಾಗ್ಲೊ—"ಸುನಿಲ್ ಸಾಬ್, ುಕಾ ಬೊಸ್ ಆಪಯ್ತಾ."

ತಾಣೆ ತಾಚಿಂ ಕದವಾಂ ಬೊಸಾಚಾ ಕೆಬಿನಾ ತೆವ್ಶಿನ್ ಕಾಡ್ಲಿಂ.

"ಗುಡ್ ಮೋರ್ನಿಂಗ್ ಸರ್" ವಂದನ್ ಕೆಲೆಂ ಸುನಿಲಾನ್ ುಬಾರ್.

"ಬಸ್ ಸುನಿಲ್."

ಸುನಿಲಾನ್ ಬಸ್ಕ್ಯಾ ಸ್ವೀಕಾರ್ ಕೆಲ್ಯಾ ಉಪ್ರಾಂತ್ ಬೊಸಾನ್ ಲೊಪ್ಣ್ಯಾಕ್ ಸುರ್ವಾತ್ ಕೆಲಿ.

"ಸುನಿಲ್ ತುಜಿ ಜಾಣ್ವಾಯ್, ಬೊರೆಂ ನಡ್ತೆಂ ಆನಿ ಕಾಪಾಂತ್ ುಕಾ ಆಸ್ಚಿ ಉಭ್ಾರ್ ಪಳೆವ್ನ್ ಹಾಂವೆ ತುಕಾ ಮೆನೆಜರ್ ಜಾವ್ನ್ ವಿಂಚ್ಲಾ. ತ್ಯಾ ಹುದ್ದ್ಯಾಕ್ ತುಂ ಯೋಗ್ಯ್ ಮನಿಸ್ ಮ್ಹಣ್ ಮ್ಹಾಕಾ ಭಗ್ತಾ."

"ಥ್ಯಾಂಕ್ ಯೂ ಸರ್" ಸುನಿಲಾನ್ ಬೊಸಾಚೊ ಉಪ್ಕಾರ್ ಾವ್ಪುಡ್ಲೊ. ಸುನಿಲ್ ಭೋವ್ ಖುಶ್ ಪಾವ್ಲ್ಲೊ.

"ಸುನಿಲ್ ಅವಾಟ್ಯಾ ದಫ್ತರಾಂತ್ ಏಕ್ ಟೈಪಿಸ್ಟಾಚೊ ಹುದ್ದೊ ಖಾಲಿ ಸಾ. ತ್ಯಾ ಹುದ್ದ್ಯಾಕ್ ಸಭಾರ್ ಎಪ್ಲಿಕೇಶನಾಂ ಆಯ್ಲ್ಯಾಂತ್. ತುಂವೆ ಇಂಟರ್ವ್ಯೂ ಘೆವ್ನ್ ತ್ಯಾ ಹುದ್ದ್ಯಾಕ್ ಫಾವೊ ಜಾಲ್ಲ್ಯಾ ವ್ಯಕ್ತಿಕ್ ವಿಂಚುಂಕ್ ಜಾಯ್."

"ಜಾಯ್ತ್ ಸರ್" ಸುನಿಲಾಕ್ ಬೊಸಾ ವಯ್ರ್ ಅಭಿಮಾನ್ ಭಗ್ಲೊ ಆಪ್ಣಾ ವಯ್ರ್ ಬೊಸಾನ್ ದವರ್ಲ್ಲೊ ವಿಶ್ವಾಸ್ ಪಳೆವ್ನ್.

ಎಕೇಕ್ಲ್ಯಾಚಿಟ್ ಇಂಟರ್ವ್ಯೂ ಘೆವ್ನ್ ನಿಮಾಣೆ ಸುನಿತಾಕ್ ಭಿತರ್ ಆಪಯ್ಲೆಂ. ಹೆಂ ಎಪ್ಲಿಕೇಶನ್ ಜಾಯ್ ಮ್ಹಣ್ ತಾಣೆ ಪಾಟಿಂ ದವರ್ಲ್ಲೆಂ. ಭಿತರ್ ರಿಗ್ತಾನಾ ಚ್ಯಾರ್ ದೊಳೆ ಏಕ್ ಜಾಲೆ. ಸುನಿತಾನ್ ತಾಚಿ ದೀಷ್ಟ್ ಸಕಯ್ಲ್ ಕೆಲಿ, ತಾಕಾ ಸುನಿಲಾಕ್ ಪಳೆಂವ್ಚ್ಯಾ ತಿತ್ಲೆಂ ಧಯ್ರ್ ನಾತ್ಲ್ಲೆಂ.

"ಅನಿತಾ! ನಾಂವ್ ಬದ್ಲಿ ಕೆಲ್ಲ್ಯಾ ಕೂಡ್ಲೆ ಮನ್ಶ್ಯಾಚೆಂ ರೂಪ್ ಆನಿ ಸ್ವಭಾವ್ ಬದ್ಲಿ ಜಾಯ್ನಾ. ತುಕಾ ನಾಂವ್ ಬದ್ಲಿ ಕರ್ಚಿ ಗರ್ಜ್ ತರೀ

ಕಿತ್ಯಾಕ್ ಆಯಿಲ್ಲಿ? ತುಜಿ ಬಸ್ಕಾ ತುಂ ಫೆ ಅಧಿಕಾರಾಚಾ ಭವಾ
ಘಪರ್ಾಯಿಲ್ಲಿಂ ಸುನಿಲಾನ್ ಅನಿತಾಕ್.

"ತುಂ ಕಾಪುರ್ ಕರುಂಕ್ ಕಿತ್ಯಾಕ್ ಆಶೆತಾಯ್? ತುಜೊ ಗ್ರೀ
ಗಲ್ಯಾಚೊ ಪತಿ ಆಸ್ತಾನಾ ತುಕಾ ಸುಖಾನ್ ಘರಾಂತ್ ಬಸೊನ್ ದಿ
ಕಾಡ್ಯೆತ್ ನ್ಹಯ್‌ವೇ?" ಉತ್ರಾಂಚಿ ಧಾರಿಂತ್ ಪೊಂಕಿಲ್ಲಾಗ್ಲ್ಯಾ. "
ದೀಸ್ ಕಾಗ್ದಾ ಮುಖಾಂತ್ರ್ ತುಂವೆ ಮೊಜೆ ದುಬ್ಳಿಕಾಯೆಚಿಂ ಖಿಳ್ಯಾ
ಕೆಲ್ಲಿಂಯ್. ಆಜ್ ಕಿತ್ಯಾಕ್ ತುಜಿ ಜೀಬ್ ಸುಟಾನಾ?"

"ಪುರೊ ಸುನಿಲ್. ಹಾಂವ್ ಕಿತೆಂಯಿ ಸಾಂಗೊಂಕ್ ಆಶೆ
ಇತ್ಲೆಂಚ್ ಹಾಂವ್ ತುಕಾ ಸಾಂಗ್ತಾಂ ಕೀ ಹಾಂವ್ ಆಜೂನ್ ಕಾಜಾ
ಜಾಂವ್ಕ್ ನಾ."

"ಪುಣ್, ಅನಿತಾ ತುಂವೆ ಬರಯಿಲ್ಲೆಂಯ್ ತುಂ ಗಲ್ಯಾಚಾ ಜೆಲ
ಲಾಗಿಂ ಕಾಜಾರ್ ಜಾತಾಯ್ ಮ್ಹಣೊನ್."

"ವ್ಹಯ್, ತೆಂ ತುಂವೆ ಮ್ಹಾಕಾ ವಿಸ್ರೊಂಕ್ ಜಾಯ್ ಮ್ಹಣೊ
ಹಾಂವೆ ತುಕಾ ಫಟ್ ಮಾರ್ನ್ ಬರಯಿಲ್ಲೆಂ."

"ಪುಣ್ ಕಿತ್ಯಾಕ್?"

"ಸಾಂಗ್ಚಿ ಗಜರ್ಚಿಗೀ? ತರ್ ಆಯ್ಕ್. ತುಜೆ ಬಾಪ್ಯ್ ವೆಗ್
ಜಾವ್ನ್ ಘರಾ ಪ್ಹತಾನಾ ವೆಗಾನ್ ಯೆಂವ್ಚ್ಯಾ ರಿಕ್ಷಾಕ್ ಆಪ್ಟುನ್ ಹಾಂ
ಪಯ್ಸ್ ಉಸ್ಪಾಲಿಂ, ಭಾಯ್ಲ್ಯಾನ್ ಮ್ಹಾಕಾ ಮಾರ್ ಜಾವ್ನ್ ತರಿ
ಪೊಟಾಂತ್ ಮೊಜಾ ಕಠಿಣ್ ದೂಖ್ ಆಸ್ಲ್ಲಿ. ಮ್ಹಾಕಾ ತಪಾಸ್ಲೆಲ
ದಾಕ್ತೆರಾನ್ ಮೊಜೆ ಮಾಮ್ಚಿ ಲಾಗಿಂ ಸಾಂಗ್ತಾನಾ ಹಾಂವೆ ಆಯ್ಕ್ಲೆಂಕಿ
ಹಾಂವ್ ಕೆದಿಂಚ್ ಆವಯ್ ಜಾಂವ್ಚಿನಾ ಮ್ಹಣ್. ತ್ಯಾ ದಿಸಾ ಥಾವ್
ಹಾಂವೆ ತುಕಾ ಪುಳ್ಚಿಂ ಬಂಧ್ ಕೆಲಿಂ. ಮೊಜೆ ಬಾಪ್ಯ್ ತುಜೊ ಘುಡಾರ
ಪಾಡ್ ಜಾಂವ್ಕ್ ನಜೊ ಮ್ಹಣ್. ತುಂ ಬಾಪುಯ್ ಜಾಂವ್ಚೊ ನಾಂಯ
ಪ್ಹಳ್ಳಿಂ ಆಯ್ಕ್ಯಾನ್ ತುಕಾ ಕಠಿಣ್ ದೂಖ್ ಭಗ್ತಲಿಂ ಆನಿ ಮೊಜೆರ
ಆಸ್ಲ್ಲೊ ಮೋಗ್ ಉಣೊ ಜಾವ್ನ್ ಮೊಜೆರ್ ತುಕಾ ತಾತ್ಸಾರ
ಉಬ್ಜ್ತಲೊ. ಖಂಚೊಯಿ ದಾದ್ಲೊ ಭುಂಗಿಂ ನಾಕಾ ಮ್ಹಣ್ ಸಾಂಗ್ಲೊ
ನಾ. ತ್ಯಾ ದೆಕುನ್ ಹಾಂವೆ ತುಕಾ ತಶೆಂ ಪತ್ರ್ ಬರವ್ನ್ ಮ್ಹಾಕಾ
ವಿಸ್ರೊಂಚೆ ಭಾಷೆನ್ ಕರುಂಕ್ ಚಿಂತ್ಲೆಂ."

"ಅನಿತಾ. ಏಕಾ ಕಾಜಾಚಿ ಜೊಡ್ಯಾಕ್ ಭುರ್ಗಿಂಚ್ ಸರ್ವಸ್ವ
ಯ್. ಹಾಂವೆ ತುಜೊ ಮೋಗ್ ಕೆಲ್ಲೊ ಫಕತ್ ತುಜಾ ಕಾಳ್ಜಾಚೊ.
ಯ್ ತುಜಿ ಕುಡಿಚೊ. ಭುರ್ಗಿಂ ತರ್ ಅನಾಥ್ ಆಶ್ರಮ್ಯಾ ಥಾವ್ನ್
ಹಾಡ್ಯೆತ್."

ಅನಿತಾಚಾ ದೊಳ್ಯಾಂನಿ ದುಃಖಾಂ ಭರ್ಲಿಂ. ಸುನಿಲಾಚೊ ವಿಶಾಲ್ ಮನೋಭಾವ್ ಪಳೆವ್ನ್ ಏಕ್ ಘಡಿ ತೆಂ ತಾಕಾಚ್ಚ್ ವಿಸರ್ಲೆಂ ಆಪುಣ್ ಸುನಿಲಾಚಾ ಆಫಿಸಾಂತ್ ಆಸಾಂ ಮ್ಹಣ್, ನ್ಹಯ್ ತರ್ ಜಾಲ್ಲಿಂ ತೆಂ ಸುನಿಲಾಕ್ ಪಟ್ಲ್ಯಾನ್ ಧರುನ್ ಉಮ್ಯಾಂಚೊ ಶಿಂಪೊರ್ ತಾಚೆರ್ ವೊತ್ತೆಂ ತಸ್ಲ್ಲೆಂ.

"ಸುನಿಲ್ ಮ್ಹಾಕಾ ಮಾಫ್ ಕರ್, ಐ ಲವ್ ಯೂ. ತುಕಾ ಹಾಂವ್ ವಳ್ಖೊಂಕ್ ಸಕ್ಲಿಂನಾ."

ಅನಿತಾಚೊ ತಾಳೊ ಕಾಂಪ್ತಾಲೊ.

"ಅನಿತಾ, ಹೊ ಘೆ ಮ್ಹಜಾ ನವ್ಯಾ ಘರ್ಚೊ ವಿಳಾಸ್. ಸಾಂಜೆರ್ ಮ್ಹಾಕಾ ಮ್ಹಜಾ ಘರಾ ಯೇವ್ನ್ ಮೆಳ್."

ಅನಿತಾನ್ ತಾಕಾ ಸಾಂಜೆರ್ ಮೆಳ್ಚೆ ಭಾಸ್ ದೀವ್ನ್ ಘರ್ಚಿ ವಾಟ್ ಧರ್ಲಿ.

ವೊರಾಂ ಜುಸ್ತ್ ಆಟ್ ಜಾತಾನಾ ಅನಿತಾ ಸುನಿಲಾಚಾ ಘರಾ ಪಾವ್ಲೆಂ. ಸ್ವಾದಿಕ್ ಹಾಸ್ಯಾನ್ ಸುನಿಲಾನ್ ತಾಕಾ ಸ್ವಾಗತ್ ಕೆಲೊ. ಸುನಿಲಾನ್ ಬೊರೆಂ ಕರ್ನ್ ಘರ್ ಸಜಯಿಲ್ಲೆಂ. ತೊ ತ್ಯಾ ಘರಾಂತ್ ಏಕ್ಸುರೊಚ್ಚ್ ವಸ್ತಿ ಕರ್ತಾಲೊ.

"ಅನಿತಾ, ಹಾಂವ್ ತುಕಾ ಕಾಮ್ ದಿತಾಂ ನ್ಹಯ್ ಆಮ್ಚ್ಯಾ ಆಫಿಸಾಂತ್, ಬಗಾರ್ ಮ್ಹಜಾ ಕಾಳ್ಜಾಚಾ ಬಿಡಾರಾಂತ್ ಸದಾಂಚ್ ಮೊಗಾನ್ ರಾವೊಂಕ್."

ಅನಿತಾನ್ ಆಪ್ಲಿ ಲಜ್ ಸಾಂಡುನ್ ಸುನಿಲಾಕ್ ಬಳ್ಗಾನ್ ವೆಂಗ್ ಮಾರ್ಲಿ. ಸುನಿಲಾಕ್ ತಾಚಾ ಕಾಲೇಜ್ ದಿಸಾಂಚೊ ಉಗ್ಡಾಸ್ ಆಯ್ಲೊ. ಅನಿತಾಚೆ ದೊಳೆ ದುಃಖಾಂನಿ ಭಿಜ್ಲೆ. ಕಿತ್ಲೊ ತೇಂಪ್ ತೆಂ ಸುನಿಲಾಚೆ ವೆಂಗೆಂತ್ ಆಸ್ಲ್ಲೆಂ ತೆಂ ತಾಕಾಚ್ಚ್ ಕಳೊಂಕ್ ನಾ.

ಸುನಿಲಾನ್ ಹಳೂ ಅನಿತಾಚಿ ಕೇಸ್ ಪೊಶೆಲಿ ಲ್ಹಾನ್ ಭುಗ್ಯಾ
ಪೊಶೆಂವ್ಚೆ ಭಾಷೆನ್.

ಆಜ್ ತಾಣೆ ಚಿಂತ್‌ಲ್ಲೆಂ ಸ್ವಪಾಣ್ ಜ್ಯಾರಿ ಜಾಲ್ಲೆಂ. ತಾಕಾ ಆ
ಬೊರೆಂ ಕಾಮ್ ಆನಿ ಆಪ್ಲ್ಯಾ ಜೀವಾಚಾಕೀ ಚಡಿತ್ ವೋಗ್ ಕೆಲ್ಲಿ
ತಾಕಾ ಮೆಳ್ಳಿ.

ಸಲ್ವಣೆ ಪಾಟ್ಲ್ಯಾನ್ ತಾಕಾ ಜಯ್ತ್ ಲಾಭ್‌ಲ್ಲೆಂ.

ನಿತ್ಳ್ಯಲ್ಲೆಂ ನೋಡ್

“ಮಾಮ್ಮಿ... ಮಾಮ್ಮಿ” ಮ್ಹಣೊನ್ ಸದಾಂ ಹಾಸೊನ್‌ಂ
ಇಸ್ಕೊಲಾ ಥಾವ್ನ್ ಧಾಂವೊನ್ ಯೇವ್ನ್ ಆಪಯ್ಚ್ಯಾ ಗಳ್ಯಾ ಭೊಂವ್ತಿ
ವೆಡೊ ಘಾಲ್ಚೆಂ ಧಾಕ್ಟೆಂ ಆವಿಟಾ ಆಜ್ ರಡೊನ್‌ಂಚ್ ಭಿತರ್ ರಿಗ್ಲಿ

“ಕಿತೆಂ ಜಾಲೆಂ ಬಾಳಾ. ಕಿತ್ಯಾಕ್ ರಡ್ತಾಯ್?” ಧುವೆಚೆಂ ಮಾತೆ
ಪೊಶೆತ್ತ್ ವಿಚಾರಿಲಾಗ್ಲಿ ಆವಯ್.

“ಮಾಮ್ಮಿ ತ್ಯಾ ಸುಮನಾನ್ ಮ್ಹಾಕಾ ತುಜೊ ಡ್ಯಾಡಿ ಬೆಬ್ದೊ
ತುಂ ಬೆಬ್ದ್ಯಾಚಿ ಧುವ್ ಮ್ಹಣ್ ಸಾಂಗ್ಲೆಂ ಕ್ಲಾಸಿಚೆಂ ಸಕ್ಕಡ್ ಭುರ್ಗಿ
ಮ್ಹಾಕಾ ಪಳೆವ್ನ್ ಹಾಸ್ತಾತ್” ನಾಕಾಂತ್ ಥಾವ್ನ್ ಗಳ್ಚೆಂ ಕಿಮೊ
ಹಾತಾಂತ್ ಘುಸ್ತಿತ್ ಸುಸ್ಕಾರೊನ್ ಆವಿಟಾ ಆವಯ್ಕ್ ವಿವರ್ ದೀಂವ್
ಲಾಗ್ಲೆಂ.

ಕಿತೆಂ ಸಾಂಗ್ತೆಲೆಂ ರೇಶ್ಮಾ ಆಪ್ಲೆ ನೆಣ್ತ್ಯಾ ಧುವೆಚಾ ಜಾಣ್ವಾ
ಸವಾಲಾಕ್? ಸಾಂಗ್ಲ್ಯಾರೀ ಯೆಂದೆಶೆಂ ಭುರ್ಗೆಂ ತೆಂ ಸಕ್ಕಡ್ ಸಮ್ಜೊಂಕ್
ಸಕಾತ್?

“ಪುತಾ, ತುಂ ಹಾತ್-ಪಾಂಯ್ ಧುವ್ನ್ ಯೇ, ತುಕಾ ಹಾಂವ್
ಪಿಯೊಂವ್ಕ್ ದೂಧ್ ಹಾಡ್ನ್ ಯೆತಾಂ” ಧುವೆಚೆಂ ಮನ್ ತ್ಯಾ ವಿಷಯಾ
ಥಾವ್ನ್ ಬದ್ಲುಂಕ್ ಧುವೇ ಮ್ಹೊರಿಯೆಂಕ್ ಧಾಡ್ನ್ ರೇಶ್ಮಾನ್ ದೂಧ್

...ರ್ ಜಗ್ರಾಂಕ್ ದವರ್ಲೆಂ. ಗ್ಯಾಸ್ ಜಳ್ಚೆ ಭಾಷೆನ್‌ಚ್ ತಾಚೆ ಪಾತ್ರಿಂನ್ ...ಂತ್ನಾಂ ಶಿಜ್ತಾಲಿಂ.

ವ್ಹಯ್, ಆಜ್‌ಕಾಲ್ ಸಕ್ಕಡ್ ಸೆಜಾರ್ಚಿಂ ಬೋಟ್ ಜೊಕ್ತಾಲಿಂ. ತುಜೊ ಘೊವ್ ಪಿಯೆವ್ನ್ ರಸ್ತ್ಯಾರ್ ಪಡ್ತಾ. ಭಾಸ್ಕಳ್ ಉಲಯ್ತಾ." ...ಶೆಂ ತಶೆಂ ಮ್ಹಣ್. ಕಿತೆಂ ಮ್ಹಣ್ ತೆಂ ಜಾಪ್ ದಿತಲಿಂ? ತೆಂ ...ಹೊವಾಕ್ ಸಮ್ಜಾಂವ್ಚೆಂ ಪ್ರಯತ್ನ್ ಕರ್ತಾಲೆಂ. ಪುಣ್ ತಾಚೆಂ ಪ್ರಯತ್ನ್ ಸಕ್ಕಡ್ ಬೋರ್ ಗುಡ್ಯಾ ವಯ್ರ್ ಉದಾಕ್ ವೊತ್ಲ್ಲ್ಯೆ ...ಸಾಷೆನ್ ಜಾತಾಲೆಂ. ಪಿಯೆವ್ನ್ ಟಾಯರ್ಡ್ ಜಾವ್ನ್ ರೆಡ್ಯಾಬರಿ ಖಾಟ್ಯೆರ್ ...ಯೋವ್ನ್ ಪಡ್ತಾಲೊ. ಕಾಂಯ್ ತರೀ ಸಾಂಗೊಂಕ್ ಗೆಲ್ಯಾರ್ ದಯಾ ದಾಕ್ಷಿಣ್ ನಾಸ್ತಾಂ ಮಾರ್ ಪಡ್ತಾಲಿ.

“ಮಾಮ್ಮಿ...ದೂಧ್ ವೊತೊನ್ ವ್ಹತಾ...” ಧುವೆಚಾ ಆವಾಜಾಕ್ ರೇಶ್ಮಾ ವಾಸ್ತವೀಕತೆಕ್ ಪಾಟಿಂ ಆಯ್ಲಿಂ. ಕಪ್ವಳ್‌ಲ್ಲೆಂ ಅಪ್ಲೆಂ ಮಾನ್ ಪರಿಸ್ಥಿತೆಕ್ ಹಾಡಿಜಾಯ್ ತರ್ ತಾಕಾ ಥೊಡೊ ವೇಳ್‌ಚ್ ಲಾಗ್ಲೊ. ಚಿಂತುಂಕ್ ಲಾಗ್ಲೆಂ ತೆಂ. ‘ಅಪ್ಲೆಂ ಜೀವನ್‌ಯೀ ಹ್ಯಾ ವೊತೋನ್ ಗೆಲ್ಲ್ಯಾ ದೂಧಾ ಭಾಷೆನ್. ಏಕಾ ತೇಂಪಾರ್ ಹ್ಯಾ ಘರಾಂತ್ ಸುಖ್‌-ಸಂತೋಸ್ ಭರೊನ್ ವೊವ್ತಾತಾಲೊ. ಆಜ್ ಸಕ್ಕಡ್ ವೊತೋನ್ ಗೆಲಾಂ, ಆಯ್ದಾನ್ ಖಾಲಿ ಜಾಲಾಂ, ಕಸಲೊಚ್ ಸಾರ್ ನಾ ಅಪ್ಲ್ಯಾ ಜೀವನಾಂತ್.

ವ್ಹಯ್...ಸ ವರ್ಸಾಂ ಆದಿಂ ತೆಂ ಹ್ಯಾ ಘರಾಕ್ ಹೊಕಲ್ ಜಾವ್ನ್ ಆಯಿಲ್ಲೆಂ. ತ್ಯಾ ದಿಸಾ ಸೂರಜಾನ್ ಆನಿ ರೇಶ್ಮಾನ್ ಪಾದ್ರಿ ಮುಖಾರ್ ಲೋಕಾಚ್ಯೆ ಸಾಕ್ಷಿಖಾಲ್ ಏಕಾಮೆಕಾಕ್ ಭಾಸ್ ದಿಲ್ಲಿ- ಏಕಾಮೆಕಾಚಾ ಕಷ್ಟಾ-ಸುಖಾಂತ್ ಸಮಾಸಮ್ ವಾಂಟೆಲಿ ಜಾತಾಂವ್ ಮ್ಹಣ್. ಸೂರಜ್ ಏಕೆ ಸರ್ಕಾರಿ ಕಂಪೆನಿಂತ್ ಸೂಪರ್‌ವಾಯ್ಜರ್ ಜಾವ್ನ್ ವಾವುರ್ತಾಲೊ. ತಾಚಾ ಗುಣಾಂಕ್ ಆನಿ ಮೊವಾಳ್ ಉಲವ್ಣ್ಯಾಕ್ ಹರ್ಯೆಕ್ಲೊ ತಾಕಾ ಮಾನ್ತಾಲೊ, ಹರ್ಯೆಕ್ಲ್ಯಾಕ್ ಜಾಂವ್ದಿ ತೊ ತಾಚಾಕೀ ಲ್ಹಾನ್ ಯಾ ವ್ಹಡ್, ಜಾಂವ್ದಿ ಗರೀಬ್, ಸೂರಜ್ ತಾಂಕಾಂ ಮಾನ್ ದೀವ್ನ್ ಉಲಯ್ತಾಲೊ. ಹಾತ್ ಭರ್ನ್ ಪಾಗ್ ಆನಿ

ಪೆರ್ ಸಪ್ನತ್ಯೊ ಪೊಳ್ಳಾಲ್ಯೊ ಜಾಲ್ಯಾರೀ ಇಷ್ಟಾಂ ಸಾಂಗಾತಾ ಕ್ಲಬ್ಬಾ
ಬಾರಾಂ ಮೆಜಿನಾಸ್ತಾನಾ. ಸಾಂಜೆಚೊ ವೇಳ್ ಆಪ್ಲ್ಯಾ ಬಾಯ್ಲೆ-ಭುಗ
ಸಾಂಗಾತಾ ಸಂತೊಸಾನ್ ಖರ್ಚಿತಾಲೊ.

ವೆಳಾಚೆಂ ರೆಸೀದ್ ಘುಂವೊನ್‌ಂಚ್ ಆಸ್‌ಲ್ಲೆಂ. ರೇಶ
ಸೂರಜಾಚೆಂ ಜೀವನ್ ಆವಿಟಾ ಸಂಗಿಂ ವ್ಹಡಾ ಆನಂದಾಚೆಂ ಜಾಲ್ಲೆ
ಆವಿಟಾಕ್ ಇಸ್ಕೊಲಾಕ್ ಸುಟಿ ಪಡ್‌ಲ್ಲಿಚ್ ರೇಶ್ಮಾಕ್ ಪೂನಾ ಆಸ್ಚೆ ಆಪ
ವ್ಹೌಶೆಗೆರ್' ವ್ಹೆಚಿ ಆಶಾ ಜಾಲಿ. ಆಪ್ಲಿ ಇಚ್ಛಾ ತಾಣೆ ಸೂರಜಾ
ಕಳಯ್ಲಿ. ಪುಣ್ ಸೂರಜಾಕ್ ಸುಟಿ ನಾತ್‌ಲ್ಲ್ಯಾನ್ ರೇಶ್ಮಾಕ್ ತಾ
ವ್ಹಚೊಂಕ್ ಪರ್ವಣ್ಗಿ ದಿಲಿ.

"OK ಡಿಯರ್. ಮ್ಹಾಕಾ ಸುಟಿ ಕಾಡುಂಕ್ ಜಾಯ್ನಾ. ತ
ಆವಿಟಾಕ್ ಘೆವ್ನ್ ವ್ಹಚೊನ್ ಯೇ. ಹಾಂಗಾ ಹಾಂವ್ ಕಶೆಂಯಿ
ಸಂಧಾಸಿತಾಂ. ಪುಣ್ ಚ್ಯಾರ್‌ಚ್ ದೀಸ್. ಚಡ್ತಿಕ್ ನಾ" ಮ್ಹಣಾಲ
ಚ್ಯಾರ್ ದಿಸಾಂಚೆಂ ಭಾಡೆಂ ಮೊಗಾಚಾ ರೇಶ್ಮಾ ಘೆವ್ನ್ ಆಡ್ವಾನ
ವಸೂಲ್ ಕರ್ನ್. ಆವಿಟಾಕೀ ಏಕ್ ಉಮೊ ದೀವ್ನ್. ಆಪ್ಲಿ ಬ್ರೀಫ್‌ಕೇಸ
ಘೆವ್ನ್ ಸೂರಜ್ ಕಾಮಾಕ್ ಗೆಲೊ. ಆಪ್ಲ್ಯಾ ಪತಿಕ್ ಆಪ್ಣಾ ಥಂಯ
ಆಸ್ಚೊ ಮೋಗ್ ಪಳೆವ್ನ್ ಎಕಾ ಥರಾಚೊ ಉನ್ಮಾದ್ ಭಗ್ಲೊ ರೇಶ್ಮಾಕ

ರೇಶ್ಮಾ ಚ್ಯಾರ್ ದೀಸ್ ಆಪ್ಣಾ ಸಂಗಿಂ ನಾ ಮ್ಹಳ್ಯೆಂ ಚಿಂತುನ್‌ಂಚ
ತಾಕಾ ಎಕಾ ಥರಾಚೊ ವೆಗ್ಳ್ಯಾಚಾರ್ ಭಗ್ಲೊ. ಘುಡ್ಯೆಕ್ ಚಿಂತುಂಕ
ಲಾಗ್ಲೊ.—'ರೇಶ್ಮಾಕ್ ಧಾಡಿನಾ. ವೇಳ್ ಮೆಳ್ತಾನಾ ದೊಗಾಂಯಿ
ಸಾಂಗಾತಾ ವ್ಹೆಚೆಂ' ಮ್ಹಣ್. ಪತ್ರ್ಯಾನ್ ತಾಣೆ ಮನ್ ಘಟ್ ಕೆಲೆಂ
ತೊ ಬರ್ಯಾನ್ ಜಾಣಾ, ಸ್ತ್ರೀಯೆಚ್ಯೆ ಆಶೆಕ್ ಖಾಡುಂ ಘಾಲ್ಯಾರ
ಪರಿಣಾಮ್ ವಾಯ್ಟ್ ರಾವ್ತಾ ಮ್ಹಣ್. ಬಾಯ್ಲೆಚಾ ವೆಗ್ಳ್ಯಾಚಾರಾಚ
ಚಿಂತ್ನಾಂನಿಂಚ್ ಕಾಮಾಲಾಗಿಂಯಿ ಆಜ್ ತಾಚಿ ಸುಡ್ಸುಡಾಯ
ಮಾಯಾಕ್ ಜಾಲ್ಲಿ. ತಕ್ಲಿ ಘಡಾಘಡೆಚೆಂ ಸೀಬ್ ದೀವ್ನ್ ತಾಣೆ ಘರ
ವಾಟ್ ಧರ್ಲಿ.

ಫ್ಲೇಟಾಚೆಂ ದಾರ್ ಉಗ್ತೆಂ ಕೆಲ್ಲೆಂಚ್ ಘರ್ ಖಾಂವ್ಕ್ ಯೆತಾಶೆಂ
ತಾಕಾ ಭಗ್ಲೆಂ. ಸಂತೊಸಾನ್ ಆಪ್ಲ್ಯಾ ಯೆಣ್ಯಾಕ್ ದಾರಾರ್ ರಾಕೊನ

ಬಾಯರ್ಲ್ಲ ಆಜ್ ನಾ. ಡ್ಯಾಡೀ ವ್ಹಣ್ ಗಳ್ಯಾಕ್ ರವೊಂಡ
ಲ್ಲೆಂ ಆಬಿಟಾ ನಾ. ಏಕಾ ಥರಾಚೆಂ ಎಕ್ಸ್ಪ್ರೆಶನ್ ತಾಕಾ ಭಗ್ಲೆಂ.
ಪಾಲಾರ್ ಉದೆಲ್ಲೆ ಘಾಮಾಚೆ ಥೆಂಬೆ ಪುಸಿತ್ತ್ ಬ್ರೀಫ್ ಕೇಸ್ ಸಕಯ್ರ್
ವರ್ತಸ್ತಾನಾ ಸಕಯರ್ಲ್ಲ ಪಡೊನ್ ಆಸ್ಲ್ಲೆಂ ಕಾಗಾತ್ ತಾಕಾ ದಿಸ್ಲೆಂ.
ಳ್ಯಾರ್ ವಿಂಚುನ್ ಪಳೆತಾನಾ ರೇಶ್ಮಾಚಾ ನಾಂವಾರ್ ಆಸಾ. ಪಾಟ್ಲ್ಯಾ
ಡ್ರೆಸಾಕ್ ಪಳೆಲ್ಯಾರ್ ಕೇವಲ್ ದಸ್ಕತ್ ಮಾತ್ರ್ ಆಸಾ. ಕೊಣಾಚೆಂ
ಪ್ಯೆತ್ ಹೆಂ ಕಾಗಾತ್? ಖಂಯ್ ಥಾವ್ನ್ ಆಯಿಲ್ಲೆಂ ವ್ಹಣ್ ಪಳೆಂವ್ಕ
ೀಸ್ಟಾಚಿ ಮೊಹರ್ ತಪಾಸುಂಕ್ ಲಾಗ್ಲೊ ತರೀ ಕಾಂಯ್ ದಿಸೊಂಕ್
ಾ. ಹಜಾರ್ ಗಾಳಿ ದಿಲ್ಯೊ ಮನಾಂ ಭಿತರ್ ಪೋಸ್ಟಲ್ ಡಿಪಾರ್ಟ್ಮೆ
ಂಟಾಕ್. ದುಭಾವಾಚೊ ಏಕ್ ಕಿಡೊ ಸೂರಜಾಚೆ ಮತಿಂತ್
ಪಾಪುಂಚ್ ಘುಸ್ಲೊ. ಕಿತ್ಯಾ, ಹಾಚೆ ಆದಿಂ ರೇಶ್ಮಾಕ್ ಆಶಿಂ
ಣಾಯ್ಚೆಂ ಕಾಗ್ದಾಂ ಯೇಂವ್ಕ ನಾಂತ್. ದುಸ್ರೆ ಘಡ್ಯೆ ತಾಚೆಂ
ಶೆಡ್ದ್ ತಾಕಾ ಜಾಗಯ್ಲ್ಲೆಂ—"ಸೂರಜ್ ತುಂ ಕಾವಳಾಕ್ ವ್ಹೆತಾಯ್ರ್,
ಂಕಾ ಕಿತೆಂ ಕಳ್ನಾ? ಆಯಿಲ್ಲಿಂ ಕಾಗ್ದಾಂ ವಾಚುನ್ ಪಿಂಜುನ್ ಉಡಯ್ತಾ
ಸ್ತಲೆಂ" ಸತ್ ಮಾಂದಿಲಾಗ್ಲೊ ಸೂರಜ್ ಆಪ್ಲ್ಯಾ ಕೊಶೆಡ್ದ್ಯಾಚಾ
ಳ್ಯಾಕ್. ಕಿತ್ಲೆಂ ವ್ಹಳ್ಯಾರೀ ಮನ್ಯಾ ಸ್ವೆಂಭ್. ಆಪ್ಲೊ ಘುಟ್
ಂಬಾಳುಂಕ್ ಹಜಾರ್ ಘಟಿ ಮಾರುಂಕ್'ಯೀ ಮನಿಸ್ ಪಾಟಿಂ
ರಾನಾ. ಕುತೂಹಲ್ ತಡ್ವುಂಕ್ ಜಾಯ್ನಾಸ್ತಾನಾ ತಾಣೆ ಕಾಗಾತ್
ಾಚುಂಕ್ ಮನ್ ಕರ್ನ್ ಘಡ್ಲೆಂ,

"ಮೊಗಾಳ್ ರೇಶ್ಮಾ.

ತುಂ ಮೊಜೆ ಥಾವ್ನ್ ಪಯ್ರ್ಸ್ ಆಸ್ಲ್ಯಾರ್'ಯೀ ತುಜೊ ಮೋಗ್
ೊಜಾ ಕಾಳ್ಜಾಂತ್ ಸದಾಂಚ್ ಜಿವೊ ಆಸಾ ಆನಿ ಆಸ್ತಲೊ. ತುಜೆ
ಾವ್ನ್ ಹಾಂವ್ ಪಯ್ಸ್ ಪಾವ್ಲಾಂ ಜರೂರ್, ಪುಣ್ ವೆಗಿಂಚ್
ರ್ಹಳ್ಯಾರ್ ನತಾಲಾಂ ಫೆಸ್ತಾಚಾ ಆದ್ಲ್ಯಾ ದಿಸಾ ಹಾಂವ್ ತುಜಾ ಘರಾ
ಾವ್ತಲೊಂ. ತುಕಾ ಮೊಜಿ ವಿಸರ್ ಪಡ್ಲ್ಯಾ ಆಸ್ತಿಲಿ, ಕಿತ್ಯಾಕ್, ತುಕಾ
ರೊ ನವ್ರೊ ಮೆಳ್ಳ್ಯಾ ನ್ಹಯ್‌ಗೀ? ಬರೆಂ, ಫೆಸ್ತಾಕ್ ಮೆಳ್ಯಾಂ.

ತುಜಾ ಮೊಗಾಚೊ

ಸೊರೆಬಾಜ್ಯೆ ಮಾತಿಂತ್ ರಿಗ್‌ಲ್ಲೊ ದುಭಾವಾಚೊ ಕಿಡೊ ಮಾ
ಕೊಣ್ ಜಾವ್ಯೆತ್ ಹೊ? ನಾಂವ್, ವಿಳಾಸ್ ನಾಸ್ತಾನಾ ಬರಯ್ತಾ
ರೇಶ್ಮಾ ತಸಲ್ಯಾ ಸ್ವಭಾವಾಚೆಂ ನ್ಹಯ್. ತಾಚೆರ್ ಮ್ಹಾಕಾ ಪ
ಭರ್ವಸೊ ಆಸಾ. ಪುಣ್ ತೆಂ ಸೆಜಾರ್ಚ್ಯಾ ದಾದ್ಲ್ಯಾಂ ಲಾಗಿಂ ಯಾ ತ್ಯಾ
ಹೆರಾ ಇಷ್ಟಾಂಕಡೆ ವಳ್ಕಿಚ್ಯಾ ದಾದ್ಲ್ಯಾಂಕಡೆಂ ಕಸಲೆಂಚ್ ದಾಕ್ಷಿ
ನಾಸ್ತಾನಾ ಉಗ್ತ್ಯಾನ್ ಉಲಯ್ತಾ. ಸಕ್ಡಾಂಚಿ ವಳಕ್ ಕರ್ನ್ ದೀ
ತಾಂಚೆ ವಿಶ್ಯಾಂತ್ ಸಾಂಗ್ಚಾ ರೇಶ್ಮಾನ್ ಹ್ಯೆ ವ್ಯಕ್ತಿ ವಿಶಿಂ ಕಿತ್ಯಾ
ಮ್ಹಾಕಾ ಸಾಂಗೊಂಕ್ ನಾ? ಕಾಂಯ್ ಕಾಜಾರಾ ಆದಿಂ...!!?

ಕಿತ್ಯಾಕ್‌ಗೀ ರೇಶ್ಮಾಚೆರ್ ತಾಚೊ ದುಭಾವ್ ವಾಡೊನ್
ವ್ಹೆತಾಲೊ. ತಾಚಿ ದೀಷ್ಟ ವೊಣ್ತಿ ವಯ್ಲ್ಯಾ ಕ್ಯಾಲೆಂಡರಾಚೆರ್ ಗೆ
ಅಕ್ಟೋಬರ್ ಮಹಿನ್ಯಾಚಿ ಅಖೇರ್. ಕ್ರಿಸ್ಮಸಾಕ್ ಖಾಲಿ ಲಗ್ಭ
ದೋನ್ ಮಹಿನೆ ಆಸಾತ್. ರೇಶ್ಮಾಕ್ ತೆದೊಳ್ ಪರ್ಯಾಂತ್ ಕಿತೆಂ
ಸಾಂಗೊಂಕ್ ನಜೊ, ನಿಚೆವ್ ಕೆಲೊ ತಾಣೆ. ಘರಾ ಬಸೊಂಕ್ ತಾ
ಆತಾಂ ಮನ್ ಆಯ್ಲೆಂ ನಾ. ವಸ್ತುರ್ ಬದ್ಲುನ್ ಶೀದಾ ಭಾಯ್
ಆಯ್ಲೊ ತೊ, ವೊರಾಂ ರಾತಿಚಿಂ ನೋವ್ ಜಾತಾತ್ ಮಾತ್ರ್. ರಿಕ್ಷಾ
ಆಪವ್ನ್ ಬಸ್ಲೊ. ಡ್ರೈವರಾಕ್ ಸೂಚನ್ ದಿಲಿಂ. "Talk of th
Town" ತೆಂ ಏಕ್ ಶಹರಾಂತ್ಲೆಂ ನಾಂವಾಡ್ದಿಕ್ ಏರ್‌ಕಂಡೀಶನ
ಬಾರ್. ಆಜ್ ಜಿಣ್ಯೆಂತ್ ಪಯ್ಲೆ ಪಾವ್ಟಿಂ ಬಾರಾಚೆಂ ಮೆಟಾಂ ತ
ಚಡ್ಲೊ. ಆಜ್ ತಾಚಿ ಮಾತ್ ಉದ್ವೆಗೊನ್ ಗೆಲ್ಲಿ. ಬಾರಾಂತ್ಲ್ಯಾ ಮಾಂ
ಉಜ್ವಾಡಾಂತ್ ಭಂವ್ತಿಂ ಚೊಯ್ಲೆಂ ತಾಣೆ. ತರ್ನಿಂ ತರ್ನಿಂ ಚೆಡ್ವಾ
ವೇದಿಚೆರ್ ಜಮ್ಲ್ಲ್ಯಾ ಲೋಕಾಕ್ ಮನೋರಂಜನ್ (?) ದಿತಾಲಿಂ. ಸಾಲ
ಭರ್ ಮ್ಹಾತಾರೆಚ್ ಭರ್‌ಲ್ಲೆ. Two piece ಸೊಭ್ಚ್ಯಾ (?) ತಾ
ಚಲಿಯಾಂಕ್ ಪಳೆವ್ನ್ ಏಕಾ ಥರಾಚೊ ಅಪ್ಯೆಕ್ತ್ ಆನಂದ್ (?) ತಾಂಚ
ತೋಂಡಾರ್ ರಾಜ್ ಕರ್ತಾಲೊ.

"Your order please" ಸ್ಟೀವರ್ಡಾಚಿ, ತಾಳ್ಯಾಕ
ಸೂರಜಾಚಿ ದೀಷ್ಟ ತ್ಯೆ ವೇದಿ ಥಾವ್ನ್ ಮೆಕ್ಳಿ ಜಾಲಿ.

ಏಕ್ "King Fisher ಆನಿ ಚಣ್ಯಾ Boil" ಆರ್ಡರ್ ದಿಲಿ
ತಾಣೆ.

ಪೇದಿಚೆರ್ ತಾಚಿ ದೀಷ್ಟ್ ಪತ್ರ್ಯಾನ್ ಗೆಲಿ. ಪರ್ಯೆಕ್ಲ್ಯಾಚಾ ...ಗ್ಯಾರ್ ಆಜ್ ತಾಕಾ ರೇಶ್ಮಾಚ್ ದಿಸ್ತಾಲೆಂ.

'ನಾಡ್ಗಂ ಚೆಡುಂ, ಕಾಜಾರಾ ಪಯ್ಲೆಂ ಕಾಂಯ್ರ್!!' ಮ್ಹಣ್ತ್ ತಾಚಿ ...ಂತುನ್‌ಚ್ ವ್ಹೆತಾಲಿ. ವೇಯ್ಟ್ರಾನ್ ಹಾಡ್ಲ್ಲಿ ಬಿಯರ್ ಕಾಬಾರ್ ...ರ್ನ್ ದುಸ್ರ್ಯಾ ಬಿಯರಿಕ್ ಆರ್ಡರ್ ದಿಲೆಂ, ಮಾತಿಂತ್ಲೆಂ ವಾದಾಳ್ ...ಡ್ಲ್ಯಾಬರಿ, ತಕ್ಲೆರ್ ಆವಾಲ್ಯೀ ಚಡ್ತಾಲೆಂ. ಘಡ್ಯಾಳ್ ಪಳೆತಾನಾ ...ರಾಂ ರಾತಿಚಿಂ 11-30. ಕಶೆಂಯೀ ಬಿಲ್ಲ್ ಫಾರಿಕ್ ಕರ್ನ್ ಲಕತ್ತ್ ...ಕ್ಷಾ ಧರ್ನ್ ಘರಾ ಪಾವ್ಲೊ. ಆಜ್ ನವೊ ಸ್ಪಿರಿತ್ ತಾಚೆ ಥಂಯ್ರ್ ...ರ್ಲ್ಲೊ. ಮಾತಿಕ್ ತಾಚಾ ಸಮಾಧಾನ್ ಲಾಭ್ಲ್ಲೆಂ.

ತ್ಯಾ ದೀಸ್ ಥಾವ್ನ್ ಸೂರಜಾಚ್ಯೆ ದಿನಚರಿಂತ್ ಜಾಯ್ತಿ ...ದ್ಲಾವಣ್ ಜಾಲಿ. ಎದೊಳ್ ಪರ್ಯಾಂತ್ ಸಾಂಬಾಳ್ನ್ ಹಾಡ್ಲ್ಲೆಂ ...ಚೆಂ ವ್ಯಕ್ತಿತ್ವ ಆಜ್ ನಾಂವ್ ನಾಸ್ತಾನಾ ಕೊಸ್ಳ್ಯಾನ್ ಪಡ್ಲ್ಲೆಂ. ...ರೊ ತಾಚೊ ಸದಾಂಚೊ ಸಾಂಗಾತಿ ಜಾಲ್ಲೊ. ಎಕಾ ಉತ್ರಾನ್ ...ಂಗ್ಚಿಂ ತರ್ ಸೂರಜ್ 'ಬೆಬ್ಡೊ' ಜಾಲ್ಲೊ.

ತ್ಯಾ ದೀಸ್ಯೀ ತಾಕಾ ಕಾಮಾಕ್ ವ್ಹಚೆಂ ಮನ್ ಜಾಲೆಂ ನಾ. ...ಕಾಳಿಂ ಉಟಲ್ಲೊಚ್ ನ್ಹಾಣ್-ಬಿ ತಿಸ್ರ್ಯಾನ್ ಚ್ಹಾಯೆಂ ಬದ್ಲಾಕ್ ...ಟ್ಲೆಕ್‌ಚ್ ತಾಣೆ ವೇಂಗ್ ಮಾರ್ಲಿ. ಆವಾಲ್ ತಕ್ಲೆಕ್ ಚಡ್ತಾಚ್ ...ರ್ಯಾಚಾ ಪ್ರಭಾವಾನ್‌ಗೀ ಪತ್ರ್ಯಾನ್ ತಾಕಾ ಬರೀ ನೀದ್ ಪಡ್ಲಿ. ...ರಾಗ್ ವಾಜ್ಯಾ ಕಾಲ್ ಬೆಲ್ಲಾಚಾ ಆವಾಜಾಕ್ ಸೂರಜಾಕ್ ಜಾಗ್ ...ಾಲಿ. ದಾರ್ ಉಗ್ತೆಂ ಕರ್ತಾನಾ ದಾರಾರ್ ರೇಶ್ಮಾ ಆನಿ ಆವಿಟಾ ಉಭಿಂ ...ಸ್ಲ್ಲಿಂ.

ಚ್ಯಾರ್ ದೀಸ್ ಥಾವ್ನ್ ಪರ್ಯಾಸ್ ಆಸ್ಲ್ಲ್ಯಾ ಪತಿಣೆಕ್ ಯಾ ...ಂಗ್ರ್ಯಾಕ್ ಸ್ವಾಗತಿಂಚೊ ಸಂತೊಸ್ ಸೂರಜಾ ಥಂಯ್ರ್ ನಾತ್ಲ್ಲೊ, ...ಗಾರ್ ತಾಚಾ ವದನಾರ್ ಏಕ್ ಧಾರುಣಾಯ್ರ್ ರಾಜ್ ಕರ್ತಾಲಿ. ...ಶೆಂಗೀ ಅನಾಹುತ್ ಘಡ್ಲ್ಲಾಂ ಮ್ಹಳ್ಳ್ಯಾಬರಿ ಭಗ್ಲೆಂ ರೇಶ್ಮಾಕ್. ಸೂರಜಾಕ್ ...ಳೆಲ್ಲೆಂಚ್ ತೊ ಮಾಮ್ ಜಾಲಾ ತೆಂ ರೇಶ್ಮಾಕ್ ಸ್ಪಷ್ಟ್ ಜಾಲೆಂ, ಸಹಜ್ ...ಾವ್ನ್ ಆಪ್ಲ್ಯಾ ಪತಿಚಿ ಸ್ಥಿತಿ ಪಳೆವ್ನ್ ತೆಂ ಕಂಗಾಲ್ ಜಾಲೆಂ.

“ಸುರಗೆಚ್ಚ್, ಕಾಪಾಸಾಕ್ ಗಿತ್ರಾಕ್ ವ್ಹಚೊಂಕ್ ನಾಂಯ್ರ್?
ತುಂವೆ ಕಿತೆಂ ಕೆಲೆಂಯ್ರ್? ಕೇವಲ್ ಚ್ಯಾರ್ ದೀಸ್ ಹಾಂವ್ ನಾತ್‌ಲ್ಲಿಂ
ತುಂವೆ ಸೊರ್‍ಯಾಕ್ ಪೆಂಗ್ಲೊಯ್ರ್?" ರೇಶ್ಮಾ ಸಾಂಗೊನ್‌ಂಚ್ ವ್ಹತಾ
ಸೂರಜಾಚಿ ಜಾಪ್‌ಚ್ಚ್ ನಾತ್‌ಲ್ಲಿ. ತಾಚೆಂ ಮನ್ ಮೊಡ್‌ಲ್ಲೆಂ. ಖ
ಸ್ತ್ರೀಯೆಕ್ ತಾಣೆ ದೇವಿ ಮ್ಹಣೊನ್ ಮಾನುನ್ ಪೂಜಾ ಕೆಲ್ಲಿಗಿ
ದೇವಿ ನ್ಹಯ್ರ್, ಬಗಾರ್ ಘಾತ್ಕ್ರಾಚಿ ಮೂರ್ತಿ ಮ್ಹಣ್ ಭಗ್ಲೆಂ ತಾಕಾ.
“ಸೂರಜ್, ಉಲಯ ...ಪ್ಲೀಜ್...ಕಿತೆಂ ಜಾಲಾಂ ತುಕ
ರೇಶ್ಮಾಚಾ ಹ್ಯಾ ಸವಾಲಾಕ್ ಸೂರಜಾನ್ ಎಕ್ಯೆ ವಿಶಿಷ್ಟ್ ನದ್ರೆನ್ ತಾ
ಪಳೆಲೆಂ. ರೇಶ್ಮಾಕ್ ಸೂರಜಾಚಿ ಸ್ಥಿತಿ ಪಳೆವ್ನ್ ರಡೊಂಕ್‌ಚ್ಚ್ ಆಯ್ಲ್
ಹ್ಯೆ ಸ್ಥಿತೆರ್ ತೆಂ ಸೂರಜಾಕ್ ಆಜ್ ಪಯ್ಲೆ ಪಾವ್ಟಿಂ ಪಳೆತಾ! ಕಿ
ವಿಚಾರಾಂಲ್ಯಾರೀ ಸೂರಜಾಚಿ ಪ್ರತಿಕ್ರಿಯಾ ಶೂನ್ಯ್ ಜಾಲ್ಲಿ ಪಳೆ
ರೇಶ್ಮಾನ್‌ಯೀ ಮನ್ ಘಟ್ ಕೆಲೆಂ. ತೆಂವೀ ಚಡಿತ್ ವಿಚಾರುಂ
ಗೆಲೆಂ ನಾ. ಪಳೆವ್ಯಾಂ, ಕಿತ್ಲೆ ದೀಸ್ ಅಸೊಚ್ಚ್ ಬಸ್ತಾ ತೆಂ. ಆ
ನಾತ್ಲ್ಯಾರ್ ಫಾಲ್ಯಾಂ ಜರೂರ್ ಉಲಯ್ತಲೊ. ಆಪ್ಣಾಕ್
ಸಮಾಧಾನ್ ಕೆಲೆಂ ರೇಶ್ಮಾನ್.

ದುಸ್ರೊ ದೀಸ್ ಉದೆಲೊ. ಕಾಮಾಕ್ ವ್ಹಚೊಂಕ್ ಸೂರ
ತಯಾರ್ ಜಾಲೊ. ಹರ್ಶೆಂ ಆವಿಟಾಕ್ ಉಕಲ್ನ್ ಧರ್ನ್, ರೇಶ್ಮಾ
ಗಾಲಾಕ್ ಆಪ್ಲಿ ಮೊಗಾಚಿ ವ್ಹೊರ್ ಥಾಂಬುನ್ ವ್ಹೆಚೊ ಸೂರಜ, ಆ
ಕಿತೆಂಚ್ ಉಲಂವ್ಹ್ಯಾಸ್ತಾಂ ಪಂಟಾಂ ದೆಂವೊನ್ ಗೆಲೊ. ಸೂರಜಾಚ
ವರ್ತನಾನ್ ರೇಶ್ಮಾಚಾ ಕಾಳ್ಜಾಕ್ ಭಾಲಿ ತೊಪ್‌ಲ್ಲ್ಯೆ ಭಾಷೆನ್ ಭಗ್ಲೆ
ಆಪ್ಲ್ಯಾ ಪತಿಚಾ ಹ್ಯಾ ವರ್ತನಾಕ್ ಕಾರಣ್ ತರೀ ಕಿತೆಂ? ಚಿಂತುನ್
ಚಿಂತುನ್ ತಕ್ಲಿ ತಾಚಿ ಫಡೊಂಕ್ ಲಾಗ್ಲಿ. ಆಪ್ಲ್ಯಾ ನಶೀಬಾಕ್ ಚಿಂತುನ್
ತಾಚಾ ದೊಳ್ಯಾಂನಿ ದುಃಖಾಂಚ್ಯೊ ರ್ಧಾರಿ ಉದೆಲ್ಯೊ. ಖಾಟ್ಯೆ
ವೊಮ್ತ್ಯಾಂ ಪಡೊನ್ ಉಶ್ಯಾಕ್ ವೊಟ್ಲೆನ್ ಧರುನ್ ತೆಂ ರಡ್ಲೆಂ.

‘ಹಾಯ್ರ್ ದೆವಾ! ಕಸಲಿ ಶಿಕ್ಷಾ, ಮ್ಹಾಕಾ ತುಂ ದಿತಾಯ್ರ್? ಲ್ಹಾನ
ಪಣಾರ್‌ಚ್ ಆವಯ್ರ್-ಬಾಪಾಯ್ರ್ಕ್ ಹೊಗ್ಡಾಯ್ಲ್ಲೆಂ ನಿರ್ಭಾಗಿ ಹಾಂವ
ಭಂಗಾರ್ಂಪಣ್, ಭಾಂವ್ಡಾಂವಿಣ ಎಕ್ಸುರೆಂ. ಶಿಕಾಪ್ ಹಾಂವೆ ಆಂಟಿಚ

ರಃ ಥಾವ್ನ್ ಕೆಲಿಂ. ಪ್ರಾಯ್ ಪಂದ್ರಾ ಜಾತಾನಾ. ಘಾವಾ ಸಾಕೆರ್ೆ
ೋಗ್ ದಿಲ್ಲೊ, ಸಾಂಗಾತ್ ದಿಲ್ಲೊ ವೊಜ್ಯೆ ಆಂಟಿಚೊ ಪೂತ್
ವಿಃನರಿಕ್ ಗೆಲೊ. ತಾತ್ಕಾಲಿಕ್ ಭಾವಾಚೊ ವೋಗ್ ತಾಚೆ ಥಾವ್ನ್
ಂಳ್ಳ್ಯಾರೀ, ತಾಚಾ ವೆಗ್ಳ್ಯಾಚಾರಾನ್ ಪತ್ರ್ಯಾನ್ ಏಕ್ಸರ್ಪಣ್. ಕಾಜಾರಿ
ಏಕ್ರ್ಪಂ ಂತ್ ಪರತ್ ವೊಜಾ ಜಿವಿತಾಚೊ ಸುರ್ಯೊ-ವೊಜೊ
ಾಗಾತಿ ಜಾವ್ನ್ ಆಯ್ಲೊ ಸೂರಜ್. ಸುಖಿ-ಸಂಸ್ಕೃರಿತ್ ಕಾಜಾರಿ-
ವಿತ್ ಹಾಂವೆ ಆಪ್ಣಾಯಿಲ್ಲಿಂ, ರೂಪಾಳ್, ಆಂಜಾ ಸಾಕ್ರೆ ಧುಪೆಕ್
ಾಂವೆ ಆಪ್ಣಾಯ್ಲಿಂ. ಪುಣ್ ಆಜ್? ದೆವಾ ಸಾಕೆರ್ ವೊಜೊ ಘೊವ್
ೊಜೆ ಥಾವ್ನ್ ಪಯ್ಸ್ ವ್ಹೆತಾಸೊ ಭಗ್ತಾ. ದೆವಾ ಕಸಲಿ ಪರೀಕ್ಷಾ ತುಂ
ೊಜೆ ಥಾವ್ನ್ ಘೆತಾಯ್? ಪರತ್ ತಾಚಾನ್ ರಡ್ಣೆಂ ಧಾಂಬುನ್
ರವರುಂಕ್ ಜಾಲೆಂನಾ. ತಾಣೆ ರಡ್ಟೆಂ ಪಳೆವ್ನ್ ಧುವ್ ಆವಿಟಾ,

"ವಾಮ್ಮಿ, ವಾಮ್ಮಿ ತುಂ ರಡ್ತಾಯ್ ಕಿತ್ಯಾಕ್ ವಾಮ್ಮಿ? ಡ್ಯಾಡಿನ್
ಜ್ ಪ್ಪ್ಪಾಕಾ ಕಿಸ್ ದಿಂವ್ಕ್ ನಾ ವಾಮ್ಮಿ! ಟಾಟಾ ಸಯ್ತ್ ಕರುಂಕ್
ಾ!" ಧುವೆಚಿಂ ಉತ್ರಾಂ ಆಯ್ಕೊನ್ ರೇಶ್ಮಾ ಪತ್ರ್ಯಾನ್ ತಾಕಾ
ವೊಟ್ಲ್ಲಿನ್ ಧರ್ನ್ ರಡ್ಲೆಂ, ಸಮಾಧಾನ್ ಭಗ್ತಾಸರ್ ರಡ್ಲೆಂ.

ತಿತ್ಲ್ಯಾರ್ ದಾರಾಚಿ ಕಾಂಪಿಣ್ ವಾಜಲ್ಲ್ಯಾನ್ ಆವಿಟಾಕ್ ಆಪ್ಲ್ಯೆ
ವೆಂಗೆಂತ್ಲಿಂ ಸುಟವ್ನ್ ರೇಶ್ಮಾ ದಾರ್ ಉಗ್ತೆಂ ಕರ್ತಾ ತರ್ ಸೂರಜ್
ಟಾಯ್ಟ್' ಜಾವ್ನ್ ಲಕಾತ್ತ್ ದಾರಾರ್ ಉಭೊ ಆಸಾ...!! ಕಿತೆಂಚ್
ುಲಯಿಲ್ಲಿಂ ನಾಂತ್ ದೊಗಾಂಯ್. ಭಿತರ್ ಆಯಿಲ್ಲೊ ಸೂರಜ್ ಶೀದಾ
ಟ್ಟೈರ್ ವ್ಹಚೊನ್ ಪಡ್ಲೊ. ದೀಸ್ ಧಾಂವ್ಲ್ಯಾರೀ ಸೂರಜ್
ದ್ಲೊಂಕ್ ನಾ. ತಾಚೆ ಬದ್ಲಾಕ್ ಆನಿಕೀ ಅವಮಾಲಾಚೊ ಗುಲಾಮ್
ಕೊ ಜಾಲೊ, ಹರ್ಶೆಂ ವೆಳಾರ್ ಘರಾ ಪಾಂವ್ಚೊ ತೊ ಆಜ್‌ಕಾಲ್
ವೊರಾಂ ರಾತಿಚಿಂ ಇಕ್ರಾ-ಬಾರಾ ಜಾಲ್ಯಾರೀ ಘರಾ ಯೇನಾತ್ಲ್ಲೊ.
ಆಯ್ಲ್ಯಾರೀ ಲಕೊನ್ ಲಕೊನ್ ಘರಾ ಯೆತಾಲೊ. ಕೆದಾಳಾ ಕೆದಾಳಾ
ವಾಟೆರ್ ಪಡ್ಲ್ಲ್ಯಾ ತಾಕಾ ಕೊಣೀ ವಳ್ಕಿಚೊ ಘರಾ ಹಾಡ್ನ್ ಸೊಡ್ತಾಲೊ.
ಸೆಜಾರ್ಚಿಂ ಪೂರಾ ನಾಟಕ್ ಪಳೆಲ್ಲ್ಯಾ ಭಾಶೆನ್ ಪಳೆತಾಲಿಂ. ರೇಶ್ಮಾಚಿಯೊ
ತಕ್ಲಿ ಪಿಸಾಂತರ್ ಜಾತಾಲಿ. ತಾಕಾ ಖಂಡಿತ್ ಕಳ್ಳೆಂ ಕೀ ಕೊಣೆ ತರೀ

ತಾಕಾ ತಪ್ಸಾಣಿ ವಿಶಿಂ ಕಾಂಯ್ ತರೀ ಸಾಂಗೊನ್ ತಾಚೆಂ ವ
ವಿಕಾರೊನ್ ಸೊಡ್ಲ್ಯಾಂ ಮ್ಹಣ್. ವಿಚಾರ್ಲ್ಯಾರ್'ಯೀ ಸೂರಜ್ ಕಾಂ
ಜಾಪ್ ದೀನಾ...ತಾಕಾ ಪಿಡೆರ್ಚೆಂ ತರೀ ಕಶೆಂ? ಹರ್ಯೆಕ್ ದೀಸ್ ರೇ
ಚಿಂತ್ನಾಂನಿ ನಿದೆಣೆ ಪಾಶಾರ್ ಕರ್ತಾಲಿಂ. ಅವಿಟಾಚೊ ಘ್ರಡ
ಚಿಂತುನ್ ದುಃಖಾಂ ಗಳಯ್ತಾಲೆಂ.

ದೀಸ್ ಧಾಂವ್ತಾಂ ಧಾಂವ್ತಾಂ ಉದೆಲೊ ತೊ ದೀಸ್ – ದಸೆಂಬ
24... ಸೂರಜ್ ಕೆದ್ನಾಂ ಥಾವ್ನ್ ರಾಕೊನ್ ಆಸ್‌ಲ್ಲೊ ದೀ
ನತಾಲಾಂಚಿ ತಯಾರಾಯ್ ಸಗ್ಳ್ಯಾನ್ ಭರೊನ್ ಚಲ್ತಾ... ಕುಸ್ವಾರ
ತಯಾರಾಯ್... ಥೊಡಿಂ ನವಿಂ ವಸ್ತುರಾಂ ಶಿಂವಯಿಲ್ಲಿಂ ಹಾ
ಎಕಾಮೆಕಾಕ್ ದಾಕಯ್ತಾಲಿಂ. ಸಗ್ಳ್ಯಾನಿತ್ಲ್ಯಾನ್ ಸಂತೊಸ್, ಉಲ್ಲಾಸ

"ಮಾಮ್ಮಿ.. ಡ್ಯಾಡಿ ಆಮ್ಕಾಂ ನವೆಂ ವಸ್ತುರ್ ಹಾಡಿನಾಂಗಿ
ಡ್ಯಾಡಿ ಆಮ್ಚ್ಯಾಲಾಗಿಂ ಕಿತ್ಯಾಕ್ ಉಲಯ್ನಾ ಮಾಮ್ಮಿ?" ಅವಿಟಾಚಿ
ಸವಾಲ್! ಕಿತೆಂ ಜವಾಬ್ ದಿತಲಿಂ ರೇಶ್ಮಾ?

"ಹಾಡ್ತಲೊ ಪುತಾ" ಜಡಿತ್ ಉತ್ರಾಂ ತಾಚೆ ಥಾವ್ನ್ ಆಯ್ಲಿ
ನಾಂತ್. ಸೂರಜ್ ಕಾಮಾ ಥಾವ್ನ್ ಯೆತಾನಾ ಧಾಂವ್ಲೊನ್ ವ್ಹಚೊನ
ತಾಕಾ ವೆಡೊ ಮಾರ್ಚೆಂ ತೆಂ ಆತಾ'ತಾಂ ತೊ ಯೆತಾನಾ ಆವಯ್ಚ್ಯಾ
ಪಾಲ್ವಾ ಪಾಟ್ಲ್ಯಾನ್ ಲಿಪ್ತಾಲೆಂ.

ಸಾಂಜ್ ಜಾತಾನಾ ಲಕತ್ತ್ ಭಿತರ್ ಆಯ್ಲೊ. ಆಜ್ ತೊ ಚಡಿತ್
ಪಿಯೆಂವ್ಕ್ ನಾತ್‌ಲ್ಲೊ ತರೀ ತೊಂಡಾರ್ ತಾಚಾ ಕಿತೆಂಚ್ ಬದ್ಲಾವಣ್
ನಾತ್‌ಲ್ಲಿ. ವಸ್ತುರ್ ಬದ್ಲುನ್ ಭಿತರ್ ಬಸ್ಲಾ ಮಾತ್ರ್. ದಾರಾರ್
ಕಾಂಪಿಣ್ ಆವಾಜ್ ಕರುಂಕ್ ಲಾಗ್ಲಿ. ರೇಶ್ಮಾ ಭಿತರ್ ಕುಜ್ನಾಂತ್
ಆಸ್‌ಲ್ಲ್ಯಾನ್ ಅವಿಟಾನ್ ಧಾಂವ್ಲೊನ್ ವ್ಹಚೊನ್ ದಾರ್ ಉಗ್ತೆಂ ಕೆಲೆಂ.
ದಾರಾರ ಧೊವ್ಯಾ ಲೊಬಾರ್ ಎಕ್ಲೊ ಪಾದ್ರ್ಯಾಬ್ ಉಭೊ ಆಸ್‌ಲ್ಲೊ.

"ಮಾಮ್ಮಿ, ಪಾದ್ರ್ಯಾಬ್..." ತಾಕಾ ತೆಂ ಪಳ್ಯಾನಾತ್‌ಲ್ಲೆಂ ತರೀ
ತಾಚಾ ನ್ಹೆಸ್ಣ್ಯಾ ವರ್ವಿಂ ತೊ ಎಕ್ಲೊ ಯಾಜಕ್ ಮ್ಹಣ್ ತಾಕಾ ಕಳ್ಳೆಂ.
ಅವಿಟಾಚಾ ಆವಾಜಾಕ್ ಭಾಯ್ರ್ ಆಯಿಲ್ಲ್ಯಾ ರೇಶ್ಮಾಕ್ ಸಂತೊಸ್ ಆನಿ
ಆಜ್ಯಾಪಾನ್ ಕಿತೆಂ ಕರ್ಚೆಂ ತೆಂ ಕಳೊಂಕ್ ನಾ.

"ಬೆಸಾಂವ್ ದೀ ಧಾಕ್ಟ್ಯಾಬಾ..." ತೆಂ ತಾಚ್ಯೆ ಪೆಂಗೆಂತ್ ರಿಗ್ಲೆಂ.
ಂ ಆಡಾಯಲ್ಯಾರೀ ತಾಚಾ ದೊಳ್ಯಾಂನಿ ತಾಕಾ ಘಾತ್ ಕೆಲೊಚ್ಚ್.
ರ್ಲ್ಯಾ ಲೊಬಾರ್ ಪಡ್ಚೆ ದುಃಖಾಂಚೆ ಥೆಂಬೆ ಪಳೆವ್ನ್.
"ಅರೆ, ರೇಶ್ಮಾ ತುಂ ರಡ್ತಾಯ್?" ಪಾದ್ರ್ಯಾಬ್, ಲ್ಹಾನ್
ಗ್ಯಾ ಸಾರಿಂ ತಾಚೆ ಖಾಡ್ಕಿ ಉಕಲ್ನ್ ಧರ್ನ್ ವಿಚಾರಿಲಾಗ್ಲೊ.
"ನಾ ಧಾಕ್ಟ್ಯಾಬಾ ಹಾಂವ್ ರಡಾನಾ. ಕಿತೆಂಚ್ ತ್ರಿಲ್ನಾಸ್ತಾನಾ
ಂ ಅಚಾನಕ್ ಆಯಿಲ್ಲೊ ಪಳೆವ್ನ್ ಸಂತೋಸಾನ್ ಮ್ಹಾಕಾ ದುಃಖಾಂ
ಯಿಲ್ಲಿಂ" ಆಪ್ಲ್ಯಾ ಮನಾಂತ್ಲೊ ಉದ್ವೇಗ್ ಥಾಂಬುನ್ ಧರ್ನ್ ಸಾಂಗಾ
ಗ್ಲೆಂ ರೇಶ್ಮಾ. ಆವಿಟಾ ಕಿತೆಂಚ್ ಸಮ್ಜಾನಾಸ್ತಾನಾ ದೊಳೆ ಸೊಡ್ನ್
ಚೆತಾಲೆಂ.
"ಕಿತೆಂ ಉಲಯ್ತಾಯ್ ತುಂ ರೇಶ್ಮಾ? ಹಾಂವೆ ತುಕಾ ದೋನ್
ಹಿನ್ಯಾಂ ಆದಿಂಚ್ ಕಾಗಾತ್ ಬರಯ್ಲಾಂ. ತೆಂ ತುಕಾ ಮೆಳೊಂಕ್
ಂಗೀ?"
"ನಾ" ರೇಶ್ಮಾಚಿ ಮುಟ್ವಿ ಜಾಪ್.
"ಹಾಂ! ಮೆಳ್ಯಾರೀ ತುಕಾ ತೆಂ ವೊಜೆಂ ಕಾಗಾತ್ ಮ್ಹಣ್
ಟ್ಚಿಂನಾ. ಕಿತ್ಯಾಕ್, ಹಾಂವೆ ತುಕಾ ಏಕ್ ಸರ್ಪ್ರಾಯ್ಜ್ (ಅಜ್ಯಾಪ್)
ವ್ಯಾಂ ಮ್ಹಣ್ ನಾಂವ್ ಬರಯ್ನಾಸ್ತಾನಾ, ಖಾಲಿ ದಸ್ಕತ್ ಕರ್ನ್
ಗಾತ್ ಘಾಲ್ಲೆಂ."
ಭಿತರ್ ಥಾವ್ನ್ ಪೆಂ ಸಕ್ಕಡ್ ಆಯ್ಕೊನ್ ಆಸ್‌ಲ್ಲೊ ಸೂರಜ್
ಯ್ಟ್ ರೂಕ್ ಜಾಲ್ಲೊ! ಆಪ್ಣೆ ಕಾಂಯ್ ವಿಚಾರಿನಾಸ್ತಾನಾ ಕೆಲ್ಲ್ಯಾ
ಭಾವಾ ಖಾತಿರ್ ಆನಿ ಆಪ್ಲ್ಯಾ ಭಿಗ್ಡಲ್ಲ್ಯಾ ಕುಟ್ಮಾಚಿ ಸ್ಥಿತಿ ಪಳೆವ್ನ್
ಕಾ ಚುರ್ಚುರೆ ಭಗ್ಲೆ. ಶೀದಾ ರೂಮಾ ಥಾವ್ನ್ ಭಾಯ್ರ್ ಆಯಿಲ್ಲೊ
ಊ ರೇಶ್ಮಾಚಾ ಹಾತಾಕ್ ಧರ್ನ್ ಸಾಂಗಾಲಾಗ್ಲೊ–
"ರೇಶ್ಮಾ, ಮ್ಹಾಕಾ ಮಾಫ್ ಕರ್, ತೆಂ ಕಾಗಾತ್ ತುಂ ಪೂನಾ
ಲ್ಲ್ಯಾ ವೆಳಿಂ ಆಯಿಲ್ಲೆಂ. ತೆಂ ವಾಚುನ್ ಹಾಂವೆ ತುಜೆರ್ ದುಭಾವ್
ಲೊ ಆನಿ ತುಕಾ ಕಾಗ್ದ್ ವಿಶ್ಯಾಂತ್‌ಯೀ ಸಾಂಗೊಂಕ್ ನಾ!"...ತೊ
ೂ ಆನಿಕೀ ಸಾಂಗೊನ್ ವ್ಹೆತಾಲೊ. ರೇಶ್ಮಾಕ್ ಘಡ್ಯೆ ಭಿತರ್ ಸರ್ವ್
ಮ್ಜಾಲೆಂ. ಪತಿಚೊ ಹಾತ್ ಆಪ್ಲ್ಯಾಂತ್ ಧರುನ್ ಸಾಂಗಾಲಾಗ್ಲೆಂ.

"ಹೆಂ ಕಿತೆಂ ಕರ್ತಾಯ್ ಸೊರಜ್ ತುಂ? ಹಾಂವೆಂಚ್ ತು ಸಾಂಗೊಂಕ್ ವಿಸ್ರ್ಲೆಂ. ಹೊ ಹೊಜ್ಯಾ ಅಂಟಿಚೊ ಪೂತ್ ಎಡ್ವಿ ಲ್ಯಾನ್ ಥಾವ್ನ್ ಹಾಂವ್ ತಾಂಚಾಚ್ ಘರಾ ಆಸ್‌ಲ್ಲಿಂ. ತಾಂಗೆ ಥಾವ್ನ್‌ಂಚ್ ಹಾಂವೆ ಶಿಕಾಪ್ ಜೊಡ್‌ಲ್ಲೆಂ. ತೊ ಆತಾಂ ಪಾ ಜಾವ್ನ್ ಲಕ್ನೋಂತ್ ವಾವ್ರ್ತಾ. ಬೊಂಬಯ್ ಯೇನಾಸ್ತಾನಾ ವರ್ಸಾಂ ಜಾಲಿಂ. 'ಮ್ಹಜ್ಯಾ ಕಾಜಾರಾಕ್ ಸಯ್ತ್ ಯೇಂವ್ಕ್ ನಾ" ಪರ್ತ್ಯೆ ಭಾಷಾ ಸರೆಂ ಘಾಂವ್ರೊನ್ ತೆಂ ಮ್ಹಣಾಲೆಂ, "ಧಾಕ್ಟ್ಯಾ ಬಾ ತುಜ ಯೆಶ್ಯಾ ಪವಿತ್ರ ಆಸ್ಚ್ಯಾ ಮಧೆಂ ಉಬ್ಜಲ್ಲೊ ಪಾನಸ್ತಾಪ್ ಪಯ ಜಾಲೊ."

"ಚೂಕ್ ತುಮ್ಚಿ ನ್ಹಯ್ ರೇಶ್ಮಾ. ಚೂಕ್ ಹೊಜಿ! ಹಾಂ ಮಾಸ್ಕಿರ್ಯಾಂ ಖಾತಿರ್ ಕೆಲ್ಲೆಂ ತೆಂ. ತುಜಾ ಕಾಜಾರಿ ಜೀವನಾಂತ್ ಕಾಂಟೆ ಜಾಲೆಂ. ವ್ಹಡ್ತೊ ಸಂತೊಸ್ ತುಜಾ ತೊ ಪಯ್ಸ್ ಥಾಂವ್ನ್. ಚಲ್ಯಾಂ ಸಕ್ಕಡ್ ವಿಸಾಕ್ ಯಾ ಆನಿ ಅಸಲ್ಯಾ ಅನ್ವಾರಾಂನಿ ಸಾಂಪಡ್‌ಲ್ಲಾ ಸರ್ವ್ ಕುಟ್ಮಾಂನಿ ಉಜ್ವಾಡ್ ಫಾಂಕಂವ್ಕ ಮಾಗ್ಯಾಂ."

ರೇಶ್ಮಾಕ್ ಆಪ್ಲೊ ಸುಯೆರ್ ಪರತ್ ಪಾಟಿಂ ಮೆಳ್‌ಲ್ಲೊ ಅಂಧ್ಕಾರಾಂತ್ ಆಸ್‌ಲ್ಲೆಂ ಕುಟಾವ್ ಪರ್ಸ್ಯಾನ್ ಪಜ್ಜಳೊಂಕ್ ಲಾಗ್ಲೆಂ ಸಕ್ಕಡ್ ವೆಳೊನ್ ಸಂತೊಸಾನ್ ವಿಸಾಕ್ ಗೆಲಿಂ...

('ಉಮಾಳೊ' ಬಹುಮಾನಿತ್ ಕಥಾ

ನೊಗಾಚಿ ದಿಶಾ

ಭಂವ್ತಣಿ ಪಾಚ್ವ್ಯಾ ತಣಾಂತ್ರ್ ಆವ್ರುತ್ತ್ ಜಾಲ್ಲ್ಯಾ ತ್ಯಾ ಪಾಕಳ್ಯಾಂತ್ ಏಕಾಮೆಕಾಚ್ಯಾ ವೆಂಗೆಂತ್ ಬಸೊನ್ ಆಪ್ಲ್ಯಾ ಫುಡಾರಾಚೆಂ ಸೊಭಿತ್ ಸ್ವಪ್ಣಾಂ ದೆಖೊನ್ ಆಸ್‌ಲ್ಲ್ಯಾ ಸಭಾರ್ ಜೊಡ್ಯಾಂ ಪಯ್ಕಿ ಜೆರಿ ಆನಿ ರೀಮಾಚೆಂ ಜೊಡೆಂಯಿ ಏಕ್. ಜೆರಿಚ್ಯಾ ವೆಂಗೆಂತ್ ಆಸ್‌ಲ್ಲೆಂ ರೀಮಾ ಜೆರಿಚ್ಯಾ ಹದ್ಯಾರ್ ವಯ್ಲ್ಯಾ ಲೊಂವಾಚೆರ್ ಆಪ್ಲಿಂ ನಾಜೂಕ್ ಬೊಟಾಂ ಚರವ್ನ್ ಖೆಳ್ತಾಲೆಂ ತರ್ ಜೆರಿಚೆ ಹಾತ್ ರೀಮಾಚೆಂ ಪಾಟೆಂ ಪೊಶೆತಾಲೆ. ಆಪ್ಲ್ಯಾ ಪ್ರೇಮಿಚ್ಯಾ ಸುಖಾಳ್ ವೆಂಗೆಂತ್ ಮಗ್ನ್ ಜಾಲ್ಲ್ಯಾ ರೀಮಾಚೆಂ ವದನ್ ಹಳೂ ಖಾಡ್ಯಾಕ್ ಧರ್ನ್ ವಯ್ರ್ ಉಕಲ್ಲೆಂ ಜೆರಿನ್.

"ಕಿತೆಂ ಮೊಜಿ ರಾಣಿ ಅಜ್ ಭಾರಿಚ್ ಚಿಂತ್ನಾಂನಿ ಬುಡ್ಲ್ಯಾ?"

"ವ್ಹಾ ಜೆರಿ! ಚಿಂತ್ನಾಂ? ತುಜ್ಯೆ ವೆಂಗೆಂತ್ ಕಸಲಿಂ ಚಿಂತ್ನಾಂ ...ರಾತಿತ್? ಅಶೆಂಚ್ ಚಿಂತ್ತಾಲಿಂ ಕೀ ಆನಿಕೀ ಕಿತ್ಲೊ ತೇಂಪ್ ಚೊರಿಯಾಂ ...ಟೊನ್ ರಾಂವ್ಚೆಂ? ಕೆದ್ನಾಂ ಕಾಜಾರ್ ಜಾವ್ನ್ ಸಗ್ಳೊ ದೀಸ್ ತುಜ್ಯೆ ...ಂಗೆಂತ್‌ಚ್ ಖರ್ಚುಂಚೊಗೀ ಮ್ಹಣ್ ಚಿಂತ್ತಾಂ."

ರೀಮಾಚಿಂ ಉತ್ರಾಂ ಆಯ್ಕೊನ್ ಜೆರಿಕ್ ಹಾಸೊ ಆಯ್ಲೊ. ...ಳೊ ತಾಚಾ ಕಪಾಲಾಚೊ ಉಮೊ ಕಾಣ್ಘೆವ್ನ್, ತಾಚೆಂ ಮಾತೆಂ ...ರೊಶೆತ್ತ್ "ವ್ಹಾ ರೀಮಾ, ಕಿತ್ಲೊ ಆಮ್ಸರ್-ಬಾ ತುಕಾ?"

"ಹಾಂ, ಹಾಂ! ಮ್ಹಾಕಾ ಮಾತ್ರ್ ಆಮ್ಸರ್ ದಿಸ್ತಾ. ತುಂ ಕಿತೆಂ ...ಣೊ? ತುಕಾ ತಶೆಂ ಭಗಾನಾಮೂ? ಚಲ್, ಪಯ್ಸ್ ಬಸ್."

"ಛೆ, ಛೆ, ತಿತ್ಲೊ ರಾಗ್ ಕೆಲ್ಯಾರ್ ಕಶೆಂ? ತುಜೆವಿಣೆ ಹಾಂವ್ ಜಿಯೆಂವ್ಕ್ ಸಕಾನ್ ಮ್ಹಣ್ ಚಿಂತ್ತ್ಯಯ್ ರೀಮಾ ತುಂ? ಪುಣ್ ಆತಾಂ ಮೊಜಿ ಕೊಲೆಜ್ ಜಾಲಿ ಮಾತ್ರ್. ಕಾಜಾರ್ ಜಾಂವ್ಚ್ಯಾ ಪಯ್ಲಿಂ ಏಕ್ ಬರೆಂ ಕಾಮ್ ಜಾಯ್. ನಾ ತರ್ ತುಕಾ ಕೋಣಾಚಾ ಘರಾ ವ್ಹರುಂ? ಗಾಂವ್ಚ್ಯಾ ಪಾಗಾವಿಶಿಂ ತರ್ ತುಕಾ ಕಳಿತ್ ಆಸಾ. ಮಾನಿಸ್ ಮ್ಹಾತಾರೊ ಜಾಯ್ಸರ್ತ್ ಜಾಲ್ಯಾರೀ ಜೀವನಾಂತ್ ಸ್ವತಾಚ್ಯಾ ಉದಾರಾನ್ "ಸೆಟಲ್" ಜಾಂವ್ಕ್ ಸಕ್ಚಾನಾ. ತ್ಯಾ ದೆಕುನ್ ಯೆಂವ್ಚ್ಯಾ ಮಹಿನ್ಯಾಂತ್ ಹಾಂವೆ ಬೊಂಬಯ್ ವ್ಹಚೊಂಕ್ ಚಿಂತ್ಲಾಂ. ಪಯ್ಲೆಂ ಏಕ್ ಬರೆಂ ಕಾಮ್ ಸೊಧುನ್ ಮೊಜೆಂಚ್ ಮ್ಹಳ್ಳೆಂ ಏಕ್ ಘರ್ ಕರುನ್, ತುಜೆಲಾಗಿಂ ಸಾಕ್ರಾಮೆಂತಾಂತ್ ಎಕ್ವಟೊಂಕ್ ಧಾಂವೊನ್ ಯೆತಲೊಂ. ತೆದೊಳ್ ಮ್ಹಣಾಸರ್ ತುಂ ಮ್ಹಾಕಾ ರಾಕ್ತಲಿಂಯ್‌ಮೂ?" ರೀಮಾ ಯೆದೊಳ್‌ಚ್ ಜೆರಿಚಾ ಹದ್ರ್ಯಾರ್ ಮಾತೆಂ ದವರ್ನ್ ಸುಸ್ಕಾರ್ತಾಲಿಂ. "ರೀಮಾ ತುಂ ರಡ್ತಾಯ್?"

"ಸೊರ್ರಿ ಜೆರಿ, ತುಕಾ ಬರೆಂ ಮಾಗ್ತಾಂ. ಜೆರಿ ತುಜೆ ಖಾತಿರ್ ಹಾಂವ್ ಶೆಂಬರ್ ವರ್ಸಾಂ ಜಾಲ್ಯಾರೀ ರಾಕ್ತಲಿಂ."

"ಶೆಂಬರ್ ವರ್ಸಾಂ...! ತುಂ ಮ್ಹಾತಾರೆಂ ಜಾತಲಿಂಯ್ ರೀಮಾ. ತೆದಾಳಾ ತುಂ ಚಲ್ತಾನಾ ಧರುಂಕ್ ಆಧಾರ್ ಜಾಯ್ತೆಂ ತೆಂಕುಂಕ್ ಏಕ್ ದಾಂಡೊಯಿಊ ಹಾಂವೆ ಹಾಡಿಜಾಯ್ ಪಡಾತ್."

'ತುಕಾ ಕೆದಾಳಾಯ್ ಖಂತಾಲಾಂಯ್ ಜೆರಿ. ತೊಜೆಂ ಭಗ್ಣಂ
ಕಿತೆಂ ಜಾಣಾಂಯ್? ಜೆರಿ, ಪ್ಹಾಶಾ ಭ್ಯೆಂ ದಿಸ್ತಾ. ಕೊಲೆಜಿ ಜಾಲ್ಲಿ
ಆಂಟಿ ಮೊಜೆಂ ಕಾಜಾರ್ ದುಸ್ರ್ಯಾ ಚಲ್ಯಾ ಸಂಗಿಂ ಕರಿತ್‌ಗೀ ಮ್ಹಣ್.
"ಪ್ಹಾ ಕಿತ್ಲಿ ಬರಿ ಖಬಾರ್, ಕೊಲೆಜ್ ಜಾತಾ ಮ್ಹಣಾಸ
ಕಿತ್ಯಾಕ್? ಆತಾಂಚ್ ಕಾಜಾರ್ ಜಾ. ಪ್ಹಡ್ಲ್ಯಾ ಪೊಟಾಚೊ, ಪಯ್ಯಾ
ವಾಲೊ, ಕೇಸ್ ರ್ಝಾಡ್‌ಲ್ಲೊ, ಅರ್ಧೊ ಮ್ಹಾತಾರೊ ಕೊಣ್‌ಯಿ
ಮೆಳ್ತಲೊ. ಪ್ಹೆಚಾ ಪಯ್ಲೆಂ ಹಾಂವ್‌ಯಿ ದೋನ್ ಮಾಸಾಂ-ಪ್ರೊ
ಖಾವ್ನ್ ಪ್ಹೆತಾಂ."
"ಪ್ಹಯ್ರ್, ತುಮ್ಕಾಂ ಚೆಡ್ವಾಂಕ್ ಚೆಡ್ವಾಂ ಸಾಂಗಾತಾ ಜಾಯ್ರ
ಖಾಲಿ ಭಂವ್ಡಿ ಮಾರುಂಕ್. ಕಾಜಾರಾಚಿ ಖಬಾರ್ ಕಾಡ್‌ಲ್ಲಿಚ
ಗಾಂಯ್ರ್ಯಾಳಾ ಭಾಷೆನ್ ಹುಳ್ವಳ್ತಾತ್" ರೀವಾ ರಡೊಂಕ್ ತಯಾರ
ಜಾಲೆಂ.
"ಸೊರ್ರಿ ರೀವಾ, ತುಕಾ ಹಾಂವೆ ಅಶೆಂಚ್ ಚಿಡಾಯ್ಲೆಂ. ಪ
ರೀವಾ, ಮೋಗ್ ಮ್ಹಳ್ಯಾರ್ ಕೇವಲ್ ದೈಹಿಕ್ ಆಕರ್ಷಣ್ ನ್ಹಯ್
ಪಾರ್ಕಾಂ, ಐಸ್‌ಕ್ರೀಮ್ ಪಾರ್ಲರಾಂ, ಸಿನೆಮಾ ಥಿಯೇಟರಾಂ, ಭಂವ್ಚೆಂ
ಪೆಂಗೆತ್ರ್ ಬಸ್ಚೆಂ, ಉಪೆಂ ಘೆಂವ್ಚೆಂ. ಖಾಲಿ ಹಾಕಾಚ್ ಮೋಗ್ ಮ್ಹಣ
ನಾಂತ್. ಮೋಗ್ ಮ್ಹಳ್ಯಾರ್ ದೋನ್ ಕಾಳ್ಜಾಂ ಏಕ್ ಜಾತಾನ
ಬರಯ್ಲ್ಲೆಲೆಂ ಏಕ್ ಮಧುರ್ ಗೀತ್. ತೆಂತುಂ ಕೇವಲ್ ಕಾಲ್ಪನಿಕತ
ನ್ಹಯ್, ಜಿಣಿಯೆಚಿ ವಾಸ್ತವಿಕ್ ಸ್ಥಿತಿ ಆಸಾ. ಎಕಾಮೆಕಾಚೊ ಹುಸ್ಕೊ
ಆಸಾ. ಫಾಲ್ಯಾಂಚಾ ಸುಂದರ್ ಫುಡಾರಾಚೆ ತಯಾರಾಯೆಕ್ ಆತಾಂಚ
ಜೊಕ್ತೊ ವೇಳ. ಪಳೆ, ತುಜಿ ಕೊಲೆಜ್ ಜಾಂವ್ಕ್ ಆನಿಕೀ..."
"ಬಂಧ್ ಕರ್ ಜೆರಿ ತುಜಿ 'ಫಿಲೊಸೊಫಿ'. ತುಂ ಪಯ್ರ್
ಪ್ಹೆತಾಯ್ ಮ್ಹಣ್ ಚಿಂತುನ್ ಮೊಜೆಂ ಕಾಳಿಜ್ ಕಿತ್ಲೆಂ ರಡ್ತಾ. ಹ
ತುಂ ಜಾಣಾಂಯ್? ತರೀ ಹೆಂ ಸತ್ ಜೆರಿ, ಥೊಡೆಂ ಜೊಡುಂಕ
ಥೊಡೆಂ ಹೊಗ್ಡಾಯ್ಜಾಯ್ ಪಡ್ತಾ. ಖಂಡಿತ್ ಜೆರಿ ಹಾಂವ್ ತುಕಾ
ರಾಕ್ತಲಿಂ. ಕಿತ್ಲೆ ಕಷ್ಟ್ ಮೊಜೆರ್ ಆಯ್ಲ್ಯಾರೀ ತುಜೆ ಶಿವಾಯ್
ದುಸ್ರ್ಯಾಚೆಂ ಹಾಂವ್ ಜಾಂವ್ಚಿಂನಾ."

"ವ್ಹಾ. ಕಿತ್ಲ್ಯಾ ಸವ್ಯೊಜ್ಣೆಚೆಂ ಮೊಜೆಂ ರೀಮಾ! ಆತಾಂ ತುಕಾ
ಯ್ಸಾಗ್ ಸಕ್ಕಡ್ ದುಕ್ತ್ಯಾ ಸಾಂಗ್. ಮುಲಾಪರ್ ಲಾಯತ್ಯಾಂ"
ಣಾತ್ ಜೆರಿನ್ ತಾಚೆರ್ ಉಮ್ಯಾಂಚೊ ಶಿಂಪರ್ ವ್ರೊತ್ಲೊ. ರೀಮಾ
ನ್ ಜೆರಿಚ್ಯಾ ವೆಂಗೆಂತ್ ಘುಸ್ಲೆಂ.

ಜೆರಿನ್ ಘಡಿಯಾಳ್ ಪಳೆತಾನಾ, ವೊರಾಂ ಸಾಂಜೆಚಿಂ 6-00
ಲ್ಲಿಂ. ರೀಮಾಕ್ ಜಾಗಯ್ಲೆಂ ತಾಣೆ.

"ಚಲ್ ರೀಮಾ, ವೇಳ್ ಜಾಲೊ, ಘರಾ ಯಾ. ನಾತ್ಲ್ಯಾರ್
ಜಿ ಆಂಟಿ ತುಕಾ ಸೊಧುನ್ ಹಾಂಗಾ ಯೇಂವ್ಕ್ ಆಸಾ" ಅಧ್ಯಾರ್
ನಾನ್ ದೊಗಾಂಯಿ ಆಪಾಪ್ಲ್ಯಾ ಘರ್ಚಿ ವಾಟ್ ಧರ್ಲಿ.

* * *

ದೀಸ್ ತೊ ಜೆರಿನ್ ಆಪ್ಲ್ಯಾ ಮೊಗಾಚ್ಯಾಂಕ್ ತಾತ್ಕಾಲಿಕ್ ಆದೇವ್ಸ್
ಾಗೊನ್ ಬೊಂಬಯ್ ವ್ಹೆಚೊ. ರೀಮಾಯಿ ಜೆರಿಚಾ ಇತರ್ ಈಷ್ಟ
ಷ್ಟಿಣ್ಯಾಂ ಸಾಂಗಾತಾ ಜೆರಿಕ್ ಆದೇವ್ಸ್ ಮಾಗೊಂಕ್ ಬಸ್ ಸ್ಟ್ಯಾಂಡಾಕ್
ಯಿಲ್ಲೆಂ.

ರೀಮಾಚಾ ಕಾಳ್ಜಾಚಿ ದೂಖ್ ಆನಿ ಉಮಾಳೆ ಸಮ್ಜಲ್ಲೊ ಜೆರಿ,
ಕಾ ಕುಶಿನ್ ಆಪವ್ನ್ ಸಾಂಗಾಲಾಗ್ಲೊ,

"ಪಳೆ ರೀಮಾ, ಹಾಂವ್ ತುಜೆ ಥಾವ್ನ್ ಜಾಯ್ತೆಂ ಪಯ್ಸ್ಲ್ಯಾಂ
ಯ್ಸ್ ಆಸೊಂಕ್ ಪುರೊ. ಪುಣ್ ಕೇವಲ್ ಥೊಡ್ಯಾಚ್ ತೇಂಪಾಕ್.
ರೀ ಆಸ್ತಾಂ ಸದಾಂಚ್ ಮೊಜೆಂ ಕಾಳಿಜ್ ತುಜೆ ಸರ್ಶಿನಂಚ್ ಆಸ್ತಲೆಂ"
ತ್ಲೆಂ ಸಾಂಗಾಜಾಯರ್ ತರ್ ಬಸ್ಸ್ ಯಾಂವ್ಚೆಂ ದಿಸ್ಲೆಂ. "ಚಲ್ ರೀಮಾ."
ಮಾಳೊನ್ ಯೊಂವ್ಚ್ಯಾ ದುಖಾ ಪರಿಂ ರೀಮಾಚೆ ತೋಂಡಾ ಥಾವ್ನ್
ತ್ರಾಂ ಸುಟ್ಲಿಂ ನಾಂತ್.

ಜೆರಿಚೊ ಹಾತ್ ಆಪ್ಲ್ಯಾಂತ್ ಘೆವ್ನ್ ತಾಚೆರ್ ಆಪ್ಲ್ಯಾ ವೊಂಟಾಂಚಿ
ಹ್ರ್ ಥಾಂಬಿತ್ ಇತ್ಲೆಂಚ್ ತೆಂ ಮ್ಹಣಾಲೆಂ–

"ತುಕಾ ಸರ್ವ್ ಬರೆಂ ಮಾಗ್ತಾಂ." ಕಿತ್ಲೆಂ ಏಡ ಯಾಲ್ಯಾರೀ ತಾಚಾ
ಳ್ಯಾಂ ಖಾಂಚೆಂನಿ ಉದೆಲ್ಲ್ಯಾ ದುಃಖಾಂಚೆ ದೋನ್ ಥೆಂಬೆ ಜೆರಿಚಾ
ತಾರ್ ಪಡ್ಲೆ. ಫುಡೆಂ ಆಪುಣ್ ಉಲಯ್ಲ್ಯಾಂ ತರ್ ರೀಮಾಚೆಂ ದೂಖ್
ನಿಕೀ ಚಡ್ತ್ ಮ್ಹಣ್ ಸಮ್ಜಲ್ಲೊ ಜೆರಿ ಇಷ್ಟಾಂ ಸಾಂಗಾತಾ ಭರ್ಸಲೊ.

ಬಸ್ಸ್ ಆಯಿಲೆಂಚ್ ಬಸ್ಸಾರ್ ಚಡೊನ್ ಸಗ್ಳ್ಯಾಂಕ್ ಹಾ
ಹಾಲಯ್ಲೊ ತಾಣೆ. ಸಕ್ಕಡ್ ಈಷ್ಟ್ ತಾಕಾ ಬರೆಂ ಮಾಗ್ತಾಲೆ, ಹಾ
ಮೊಳಯ್ತಾಲೆ ತರ್ ರೀಮಾ ಮೌನ್‌ಪಣಿ ತಾಚೆರ್ ದೀಷ್ಟ್ ಖಿಂಚ
ಉಭೆಂ ಆಸ್ಲ್ಲೆಂ. ಬಸ್ಸ್ ಸುಟ್‌ಲ್ಲೆಂಚ್ ಸಕ್ಡಾಂ ಬರಾಬರ್ ರೀಮಾನ್
ಆಪ್ಲೊ ಹಾತ್ ಮಾರ್ಯಾರ್ ಹಾಲಯ್ಲೊ.

ಜೆರಿ ಬೊಂಬಯ್ ಗೆಲ್ಲೊಚ್ ರೀಮಾಕ್ ಕಿತೆಂಗೀ ಚುಕ್ಲ್ಲೆ
ಭಗ್ಲೆಂ. ಕಿತೆಂ ಕರ್ಚೆಂ, ಆಪ್ಚ್ಯಾ ಅಪೇಕ್ಷೆ ಪ್ರಮಾಣೆ ಕೇವಲ್ ಪಿಂತುರಾ
ಮಾತ್ರ್ ಘಡ್ತಾ. ಪುಣ್ ಹೆಂ ಸೀಜ್ ಜೀವನ್, ಹಾಂಗಾಸರ್ ಕಾ
ಖುಂಟೆಯಿ ಆಸಾತ್. ಅಶೆಂ ಚಿಂತ್ರಿನ್ ಆಪ್ಣಾಕ್‌ಚ್ ಸಮಾಧಾ
ಕೆಲೆಂ ತಾಣೆ. ಘರಾ ಖಾಟಿಯೆರ್ ನಿದ್ಲ್ಲ್ಯಾಕಡೆ ತಾಕಾ ಜೆರಿಚೆಂ ರು
ದೊಳ್ಯಾಂ ಮುಖಾರ್ ದಿಸ್ತಾಲೆಂ. ತಾಚೆಂ ಹಾಸ್ತೆಂ ವದನ್ ಚಿಂತು
ದುಃಖಾಂಚೊ ರ್ಝುರಿ ತಾಚ್ಯಾ ದೊಳ್ಯಾಂ ಥಾವ್ನ್ ಆಪಾಪಿಂ
ಪಾಜಾರ್ತಾಲ್ಯೊ.

ಚಿಂತ್ತಾಂ ಚಿಂತ್ತಾಂ ಮನ್ ತಾಚೆಂ ಪಾಟ್ಲೆಂ ಎಕೆಕ್‌ಚ್ ಘಡಿ
ನಿಯಾಳುಂಕ್ ಲಾಗ್ಲೆಂ. ಕೊಲೆಜಿಚೆ ಸುರ್ವಿಲೆ ದೀಸ್ ತೆ. ಬಸ
ಆಯಿಲ್ಲೊ ಆವಾಜ್ ಆಯ್ಕೊನ್ ಮೆಜಾರ್ ಆಸ್ಲ್ಲೆಂ ಬ್ಯಾಗ್ ಉಕ್ಲ್
ಆಪ್ಸುರಾನ್ ಕೊಲೆಜಿಕ್ ಧಾಂವೊನ್ ಆಯಿಲ್ಲೆಂ ತೆಂ. ಬಸ್ಸಾರ್ ಟಿಕೆಟ
ಪಯ್ಶೆ ದೀಂವ್ಕ್ ಬ್ಯಾಗ್ ಉಗ್ತೆಂ ಕರ್ತಾನಾ ಬ್ಯಾಗಾಂತ್ ಪರ್ಸ್ ನಾ
ಅಪ್ಸುರಾನ್ ಯೆತಾನಾ ಬ್ಯಾಗಾಂತ್ ಪರ್ಸ್ ಆಸಾ ವ ನಾ ತೆಂ ಪಳೆಂವ
ನಾತ್‌ಲ್ಲೆಂ. ವಳ್ಕಿಚೆಂ ಕೊಣ್‌ಯಿ ಆಸಾತ್‌ಗೀ ಮ್ಹೊಣ್ ಸಗ್ಳೆಂ ಬಸ
ತಾಣೆ ಪಳೆಲೆಂ. ಕೊಣ್‌ಯಿ ನಾಂತ್. ಆತಾಂ ಕಿತೆಂ ಕರ್ಚೆಂ, ರಡೊಂಕ್‌ಚ್
ಆಯ್ಲೆಂ ತಾಕಾ.

ತಾಚೆ ಹಾಲ್ ಪಳೆವ್ನ್ ಕುಶಿನ್ ಉಭೊ ಆಸ್ಲ್ಲ್ಯಾ ಎಕ
ಯುವಕಾನ್ ತಾಚೆ ಟಿಕೆಟ್ ಕಾಡ್ಲಿ. ಹ್ಯಾ ಅಪರಿಚಿತಾಕ್ ಹೆಂ ಕಾಮ
ಕಿತ್ಯಾಕ್? ಏಕೆ ವಾಟೆನ್ ರೀಮಾಕ್ ರಾಗ್ ಆಯ್ಲೊ ತರೀ ಗರ್ಜೆ ವೆಳಾರ
ದೇವ್ ಪಾವ್ಲೊ ಮ್ಹೊಣ್ ಚಿಂತ್ಲೆಂ ತಾಣೆ. ತೆಂ ತ್ಯಾ ಯುವಕಾಕ್‌ಚ್
ಪಳೆಂವ್ಕ್ ಪಡ್ಲೆಂ. 'ಥ್ಯಾಂಕ್ಸ್' ಮ್ಹಳ್ಳೊ ಏಕ್ ಸಬ್ದ್ ಸಯ್ತ್ ತಾ

ಾವ್ನ್ ಆಯ್ಲೊನಾ. ಎಕೆ ವಾಟೆನ್ ಲಜ್, ದುಸ್ರ್ಯಾ ವಾಟೆನ್ ಕಾವ್ಜಣಿ. ಾಲೆಜಿಚೊ ಸ್ಟೊಪ್ ಯೆತಾನಾ ದೊಗಾಂಯ್ ದೆಂವ್ಲಿಂ.

"ಮೊಜೆಂ ನಾಂವ್ ಜೆರಿ ಸಿಕ್ವೇರಾ, ಹಾಂವ್ ಹ್ಯೆ ಕೊಲೆಜಿಂತ್ ಾಯ್ನಲ್ ಬಿ. ಕೊಮ್. ಕರ್ತಾಂ. ತುಜೆಂ ನಾಂವ್ ಹಾಂವೆ ಜಾಣಾ ಾವ್ಯೆತ್‌ಗಿ?"

"ಖಂಡಿತ್ ಜಾವ್ನ್. ಮೊಜೆಂ ನಾಂವ್ ರೀವಶಾ ಅರಾನ್ಹಾ. ಾಂವ್ ಎಸ್. ವಾಯ್. ಆರ್ಟ್ಸ್ ವಿದ್ಯಾರ್ಥಿಣ್."

"ಒಹೋ. ಸೊಭಿತ್ ನಾಂವ್" ಸಟ್ಟ್ ಕರ್ನ್ ಸಾಂಗ್ಲೆಂ ಜೆರಿನ್.

"ಮೊಜೆ ಥಾವ್ನ್ ಆಜ್ ತುಕಾ ತ್ರಾಸ್ ಜಾಲೆ" ಉತ್ರಾಂ ಭಾಯ್ರ್ ಡ್ಲಿಂ ರೀವಾಚಾ ತೋಂಡಾ ಥಾವ್ನ್.

"ಹೆಂ ಮುನ್ಶ್ಯಪಣಾಚೆಂ ಕರ್ತವ್ಯ್. ಹಾಂವೆ ನ್ಹಯ್ ತರ್ ದುಸ್ರ್ಯಾ ೋಣೆ ತರೀ ಹೆಂ ಕರಿಜಾಯ್ ಆಸ್‌ಲ್ಲೆಂ. ಹಾಂವ್ ತುಜ್ಯಾ ಕುಶಿನ್ ುಭೆೊ ಆಸ್‌ಲ್ಲೊಂ. ಹಾಂವೆ ತುಜಿ ಟಿಕೆಟ್ ಕಾಡ್ಲಿ. ತಿತ್ಲೆಂಚ್."

ಟಿಕೆಟಿ ಮಾರಿಫಾತ್ ಜಾಲ್ಲಿ ವಳಕ್ ಸುರ್ವೆರ್ ಹಾಯ್, ಹಲ್ಲೋ ತ್ಶಿ ಆಸ್‌ಲ್ಲಿ. ದೀಸ್ ವ್ಹೆತಾಂ ವ್ಹೆತಾಂ ವಾಡೊನ್‌ಂಚ್ ಗೆಲಿ. ದೀಸ್ ುಭ್‌ಲ್ಲೆಪರಿಂ ಮಿ। ಸಿಕ್ವೇರಾ ಆನಿ ಮಿಸ್ ಅರಾನ್ಹಾ ವ್ಹಚೊನ್ ಜೆರಿ ಆನಿ ೀವಾ ಜಾತಾನಾ ದೊಗಾಂಯ್ನಿ ಎಕಾಮೆಕಾಚಾ ಕಾಳ್ಜಾಂತ್ ಆಸ್ರೊ ಘೆತ್‌ಲ್ಲೊ.

ತಾಂಚ್ಯೆ ಕೊಲೆಜಿಚಾ ವಾರ್ಷಿಕೋತ್ಸವಾ ದಿಸಾ ಸಕ್ಕಡ್ ವಿದ್ಯಾರ್ಥಿ ೊಲೆಜಿಂತ್ ಎಕಾಮೆಕಾಚಾ ಸಂತೊಸಾಂತ್ ವಾಂಟೆಲಿ ಜಾಲ್ಲಿಂ ತರ್ ಜೆರಿ ಆನಿ ರೀವಾ ಲಾಗ್ಸಿಲ್ಯೆ ದರ್ಯಾ ತಡಿರ್ ಆಪ್ಲ್ಯಾ ಫುಡಾರಾಚೆಂ ಸ್ವಪ್ಣಾಂ ದೆಖ್ತಾಲಿಂ. ಹ್ಯೆಚ್ ಸಾಂಜೆರ್ ಉದೆವ್ನ್ ಯೆಂವ್ಚ್ಯಾ ಚಂದ್ರೆಮಾಕ್, ರಿಶಿಂಳ್ಮಿಳ್ಚ್ಯಾ ನೆಕೆತ್ರಾಂತ್ ಆನಿ ಗಾಜ್ ದಿಂವ್ಚ್ಯಾ ದರ್ಯಾಕ್ ಸಾಕ್ಸ್ ಜಾವ್ನ್ ಎಕಾಮೆಕಾಕ್ ಕಾಜಾರಾಚೆಂ ಉತಾರ್ ತಾಣಿ ದಿಲ್ಲೆಂ. ಘರ್ಚ್ಯಾಂಕ್ ಹ್ಯಾ ವಿಶಿಂ ಕಾಂಯ್ಚ್ ಖಬಾರ್ ನಾತ್‌ಲ್ಲಿ.

"ಢುಂಯ್... ಢುಂಯ್" ಸೆಜಾರ್ಚ್ಯಾ ಘಡ್ಯಾಳಾಚೊ ಆವಾಜ್ ಆಯ್ಕ್ಯಾತಾನಾ ರೀವಶಾ ಉಡೊನ್ ಪಡ್ಲೆಂ. ಸೀದ್ ತಾಕಾ ಯೋಂವ್ಕ್

ನಾತ್‌ಲ್ಲಿ. ಮಧ್ಯಾನ್ಹಚೆಂ ಬಾರಾ ವ್ಹಾಜ್ಲಿಂ ತರೀ ರೀವಾ ಆಜೂನ್ ಜೆರಿಚಾ ಚಿಂತ್ನಾಂನಿಂಚ್ ಬುಡ್‌ಲ್ಲೆಂ, ತಾಚೆ ತೆ ಪಾಂದಿಯಾಳೆ ಕೇಸ್ ಲೊಂಪೆನ್ ಭರ್‌ಲ್ಲೆಂ ವಿಶಾಲ್ ಹರ್ದೆಂ, ಧಡಂಗ್ ಜೀವ್ ಆನಿ ಪ್ಹಾ... ತಾಚೆ ಮುಜ್ಬೂತ್ ಬಾವ್ಯ! ಕಿತ್ಲಿ ಸುವಾಧಿಕ್ ತಾಚಿ ವೇಂಗ್! ರೀವಾಚೆಂ ಕಾಳಿಜ್ ಜೆರಿಚ್ಯೆ ವೆಂಗೆಕ್ ಆಶೆಲೆಂ. ತ್ಯಾಚ್ ಚಿಂತ್ನಾಂನಿ ಉಶ್ಯಾಕ್ ತಾಣೆ ಬಳಾಧಿಕ್ ವೇಂಗ್ ಮಾರ್ಲಿ ಆನಿ ಉಮೆ ದೀಂವ್ಕ್ ಲಾಗ್ಲೆಂ. ಥೊಡ್ಯಾ ವೆಳಾನ್ ವಾಸ್ತವೀಕತೆಕ್ ಪಾಟಿಂ ಯೆತಾನಾ ತಾಕಾ ಕಳ್ಳೆಂ ಕೀ ಹೊ ಜೆರಿ ನ್ಹಯ್, ಉಶೆಂ ಮ್ಹಣೊನ್. ಹ್ಯಾಚ್ ಚಿಂತ್ನಾಂನಿ ಲೊಳೊನ್ ಲೊಳೊನ್ ತಾಕಾ ತಿ ಸಗ್ಳಿ ರಾತ್ ನೀದ್‌ಚ್ ಆಯಿಲ್ಲಿನಾ.

ಜೆರಿವಿಣೆ ಖರ್ಚುಂಚಿ ಹರ್ಯೆಕ್ ಘಡಿ ರೀವಾಕ್ ಏಕ್ ದಿಸಾಪರಿಂ ಭಗ್ತಾಲಿ. ಪುಣ್ ದುಸ್ರಿ ವಾಟ್‌ಯಿ ನಾತ್‌ಲ್ಲಿ. ಹರ್ಯೆಕಾ ದಿಸಾ ತೆಂ ತಾಚಾ ಕಾಗ್ದಾಕ್ ರಾಕ್ತಾಲೆಂ. ಉತಾರ್ ದಿಲ್ಲ್ಯಾ ಪ್ರಮಾಣೆ ಜೆರಿನ್ ಬರಯಿಲ್ಲೆಂ ಕಾಗಾದ್ ರೀವಾಚಾ ಹಾತಾಕ್ ಪಾವ್‌ಲ್ಲೆಂ. ತೆಂ ಪತ್ರ್ ಪಳೆವ್ನ್ ರೀವಾಚೊ ಸಂತೊಸ್ ವರ್ಣುಂಕ್ ಅಸಾಧ್ಯ್. ಶೀದಾ ತೆಂ ಆಪ್ಲ್ಯಾ ಕುಡಾಕ್ ಧಾಂವ್ಲೆಂ. ಇತ್ಲೆ ದೀಸ್ ಥಾವ್ನ್ ಖಳ್‌ಲ್ಲ್ಯೆ ನಿದೆಕ್ ಆಜ್ ತಾಕಾ ಥೊಡೆಂ ಸಮಾಧಾನ್ ಮೆಳ್ಳೆಂ. ಹಜಾರ್ ಉಮೆ ದೀವ್ನ್ ಕಾಗಾದ್ ವಾಚ್ನಾಂ ವಾಚ್ನಾಂ ಜೆರಿಚ್ ಆಪ್ಣಾ ಕಂಶಿಂ ರಾವೊನ್ ಉಲಯ್ತಾಶೆಂ ತಾಕಾ ಭಗ್ತಾಲೆಂ. ತಾಂತ್ಲ್ಯಾ ಹರ್ಯೆಕ್ ಸಬ್ದ್ ವಾಚುನ್ ರೀವಾ ಪುಳಕಿತ ಜಾಲೆಂ. "ಹಾ ಜೆರಿ! ತುಂ ಕಿತ್ಲೊ ಬರೊ!" ಕಾಗಾದ್ ವಾಚುನ್ ಸಂಪಯ್ತಾನಾ ಉದ್ಗಾರ್ ತಾಚಾ ತೊಂಡಾ ಥಾವ್ನ್ ಆಪಾಪಿಂಚ್ ಭಾಯ್ರ್ ಪಡ್ಲೊ.

ಸುರ್ವೆರ್ ಸರಾಗ್ ಯೆಂವ್ಚಿಂ ಮೊಗಾಚಾಂ ಉಪ್ರಾಳ್ಯಾಂನಿ ಭರ್‌ಲ್ಲಿಂ ಜೆರಿಚಿಂ ಕಾಗ್ದಾಂ ದೀಸ್ ವ್ಹೆತಾಂ ವ್ಹೆತಾಂ ಪಾತಳ್ ಜಾಂವ್ಕ್ ಸುರು ಜಾಲಿಂ. ತ್ಯಾ ವೆಳಾರ್ ರೀವಾಚಾ ಮನಾಂತ್‌ಯಿ ದುಭಾವಾಚೊ ಕಿಡೊ ಹಳ್ತಾರ್ ಜಾಡೊನ್ ಯೆತಾಲೊ. "ಕಾಂಯ್ ಜೆರಿ ಮ್ಹಾಕಾ ವಿಸ್ರೊಂಕ್ ಸಾಧನ್ ಕರ್ತಾ? ನ್ಹಯ್ ತರ್ ಮಾಹಿನೊ ಉತರ್ಲ್ಯಾರೀ ತಾಚಿ ಚೀಟ್ ಕಿತ್ಯಾಕ್ ನಾ? ನಾ. ತಶೆಂ ಜಾಂವ್ಕ್ ಸಾಧ್ಯ್ ನಾ. ಮೊಜೊ ಜೆರಿ

ಗಿತ್ ಮಸ್ಟ್ರಾ ವಿಸ್ರೊಂಚೊ ನಾ. ವಿಸರ್ಚೆಂ ತರೀ ಕಿತ್ಯಾಕ್? ಕಿತೆಂ ಣೆ ಆಸಾ ಪೊಜ ಥಂಯ್ರ್? ದುಸ್ರೆಂ ಕೊಣ್‌ಯೀ ಭೆಟ್ಲಾಂ ತಾಕಾ? ಕಾ ದೆವಾ! ಮೊಜಾ ಜೆರಿಕ್ ದುಸ್ರ್ಯಾ ಹಾತಾಕ್ ತಂಂ ದೀನಾಕಾ. ೂ ಪ್ಹ್ಯಾಕಾ ಜಾಯರ್. ಬರೆಂ ಕಾಮ್ ತಾಕಾ ಮೆಳೊಂದಿ. ತಾಣೆ ಮಾಜೆಂತ್ ಗಣ್ಯ ವ್ಯಕ್ತಿ ಜಾವ್ನ್ ಜಿಯೆಂಜಾಯರ್" ಹ್ಯಾಚ್ ಚಿಂತ್ನಾಂನಿ ೀಸ್ ಪಾಶಾರ್ ಜಾತಾನಾ, ರಿಮಾಚಿ ಕೊಲಿಜ್‌ಯೀ ಸಂಪ್‌ಲ್ಲಿ. ಜೆರಿಚ್ಯಾ ಂತ್ನಾಂನಿ ಬುಡ್‌ಲ್ಲ್ಯಾ ತಾಣೆ ಕಷ್ಟಾಂನಿ ಬಿ. ಎ. ಪಾಸ್ ಕೆಲ್ಲೆಂ.

ರೀಮಾ ತಾಚಾ ವ್ಹಡಿಲಾಂಕ್ ಎಕ್ಲಿಚ್ ಧುವ್. ಬಾಪ್ಯುಯರ್ ಾಚೊ ತೆಂ ಲ್ಹಾನ್ ಆಸ್ತಾನಾಂಚ್ ಸರ್‌ಲ್ಲೊ. ಭುಗ್ರ್ಯಾಕ್ ಭಯ್ಣಿಚ್ಯೆ ತಿಂ ಒಪ್ಸುನ್ ರೀಮಾಚ್ಯೆ ಮಾಮ್ಮಿಚೆ ಮಾಮ್ಮಿನ್ ಗಲ್ಯಾಚಿ ವಾಟ್ ರ್‌ಲ್ಲಿ. ಆಂಟಿನ್‌ಯೀ ತಾಕಾ ಆಪ್ಲ್ಯಾ ಭುಗ್ರ್ಯಾ ಪರಿಂಚ್ ವಾಗಯಿಲ್ಲೆಂ. ತಾಂ ಕೊಲೆಜ್ ಬಾಬಾರ್ ಜಾಲ್ಲ್ಯಾನ್ ವೇಳ್ ಪಾಶಾರ್ ಕರ್ಚೆಂ ಷ್ಟಾಂಚಿ ಗಜಾಲ್ ಜಾಲ್ಲಿ ರೀಮಾಕ್. ಆಸ್‌ಲ್ಲ್ಯಾ ಲೈಬ್ರೆರಿಂಕ್ ಪೂರಾ ದಸ್ಯ ಜಾವ್ನ್ ಬೂಕ್ ಹಾಡ್ನ್ ವಾಚ್ತಾಲೆಂ.

ಸಾಂಗಾತಾಚ್ ಜೆರಿಚಿಂ ಚಿಂತ್ನಾಂ. "ಜೆರಿನ್ ಅಶೆಂ ಕಿತ್ಯಾಕ್ ಕೆಲೆಂ? ಾಂಚಾಂತ ಹಾಂವೆ ತಾಕಾ ದುಕಯ್ಲ್ಲೆಂ ಮ್ಹಣೊನ್ ಪ್ಯಾಕಾ ತಾಣೆ ಹಿ ಕ್ಷಾ ದಿಲಿ? ದೆವಾ, ಮೊಜಾ ಜೆರಿಕ್ ಮೊಜೆ ಥಾವ್ನ್ ಪಯ್ಸ್ ಕರಿನಾಕಾ. ಾಚ್ಯೆ ಮಾತಿಕ್ ಉಜ್ವಾಡ್ ದೀ" ಹೆಂಚ್ ತಾಚೆಂ ರಜಾರ್.

ಸದಾಂಚೆ ಪರಿಂ ತ್ಯಾ ದೀಸ್‌ಯೀ ರೀಮಾ ಇಷ್ಟಿಣ್ಯಾಂಗೆರ್ ಆನಿ ಲೈಬ್ರೆರಿಕ್ ವ್ಹಚುಂಕ್ ಮ್ಹಣ್ ನ್ಹೆಸೊನ್ ತಯಾರ್ ಜಾಲೆಂ. ತಿತ್ಲ್ಯಾರ್ ಾಂದ್ಪಾ ಕುಡಾ ಥಾವ್ನ್ ಭಾಯ್ರ್ ಆಯಿಲ್ಲಿ ಆಂಟಿ,

"ರೀಮಾ, ಆಜ್ ಭಾಯ್ರ್ ವ್ಹಚಾನಾಕಾ ಪುತಾ. ಸಯ್ರಿಂ ಯೆಂವ್ಚಿಂ ಆಸಾತ್. ಹಾಂವ್ ತುಕಾ ಸಾಂಗೊಂಕ್‌ಚ್ ವಿಸ್ರಾಲಿಂ" ಮ್ಹಣಾಲಿ.

ರೀಮಾಕ್ ವಿಚಿತ್ರ್ ದಿಸ್ಲೆಂ, "ಆಯ್ತಾರಾಚೆಂ ಜಾಲ್ಯಾರ್ ಕೊಣ್ ಾ ಕೊಣ್ ಯೆತಾತ್. ಪುಣ್ ಆಜ್ ಬುಧ್ವಾರ್! ಕೊಣ್ ಹಾಬಾ ಪಯ್ಲ್ಲೆಂ ಸಾಂಗೊನ್ ಯೆಂವ್ಚಿಂ ಸಯ್ರಿಂ?" ಆಂಟಿಕ್‌ಚ್ ಸವಾಲ್ ಕೆಲೆಂ ತಾಣೆ.

"ಹೆಂ ಕಿತೆ ಆಂಟಿ ಆಜ್ ಸಯ್ರಿಂ? ಆನಿ ತಿಂ ಯೆತಾನಾ ಹಾ
ಕಿತ್ಯಾಕ್? ಕಾಂಯ್ ಕಾಮ್ ಆಸಾ ತರ್ ತೆಂ ಮಾಗ್ದಾನ್ ಉಪ್ರಾ
ಹಾಂವ್ ವ್ಹೆತಾಂ."

"ನಾ ರೀಮಾ, ತುಂವೆ ಹಾಜರ್ ಆಸಾಜಾಯ್ಚ್. ತು
ಪಳೆಂವ್ಕ್ ತಿಂ ಯೆತಾತ್. ಚೆಡೊ ಕುವೆಯ್ಟ್ ಆಸಾ, ಪಳೆ ಹಿ ತಸ್ವೀರ
ಕಸೊ ದಿಸ್ತಾ?"

ರೀಮಾಚ್ಯಾ ಮಾತ್ಯಾರ್ ಹಜಾರ್ ಘಡ್ಯಡೆ ಮಾರ್ಲ್ಲೊ ಅನುಭವ
ಜಾಲೊ. 'ಪಳೆಂವ್ಕ್ ಯೆತಾತ್ ಆಂಟಿ, ವ್ಹಾಕಾ ಪಳೆತೆಲ್ಯಾನ್ ಪಾಂಚ
ವರ್ಸಾಂ ಆದಿಂ ಪಳೆವ್ನ್ ಜಾಲಾಂ.' ಜ್ಯೋರಾನ್ ಬೊಬ್ ಮಾರ
ಸಾಂಗ್ಯಾಶೆಂ ತಾಕಾ ಭಗ್ಲೆಂ. ಪುಣ್ ಎದೊಳ್ ಲಿಪಯಿಲ್ಲೊ ಘುಟ
ಆಜ್ ಕಿತ್ಯಾಕ್ ಉಗ್ತೊ ಕರಿಜಾಯ್?

"ಆಂಟಿ, ತಾಂಕಾಂ ಆಪಂವ್ಚಾ ಪಯ್ಲೆಂ ಮೊಜೆಕಡೆಂ ಏಕ್ ಉತ್ತರ
ತುಂವೆ ವಿಚಾರುಂಕ್ ನಜೊ ಆಸ್ಲ್ಲೆಂಗಿ? ವ್ಹಾಕಾ ಆತಾಂ ಕಾಜಾರ
ಜಾಂವ್ಕ್ ನಾಕಾ."

"ಆತಾಂ ನ್ಹಯ್ ಆಸ್ತಾನಾ ಕಿತೆಂ ವ್ಹಾತಾರೆಂ ಜಾತಚ್ ಕಾಜಾರ
ಚಾತಾಯೆಂಗೊ? ಇತ್ಲೊ ಬರೊ ಚೆಡೊ ಮೆಳ್ತಾನಾ ಪಿಶೆಂಪಣ್ ಆಧಾ
ನಾಕಾ. ಜಿಣಿಭರ್ ಉಪ್ರಾಂತ್ ಚುಚುರ್ತಲೆಯ್. ಕಿತೆಂ ಉಣ
ಆಸಾಗೀ ತಾಚೆ ಥಂಯ್?"

"ತಾಚೆಲಾಗಿಂ ಕಿತೆಂಚ್ ಉಣೆ ನಾ ಆಂಟಿ. ತರೀಪುಣ್..."

"ಪುಣ್ ಕಿತೆಂ? ತುಂವೆಂಚ್ ಸೊಧುನ್ ದವರ್ಲ್ಲಯಿ
ಎದೊಳ್ಚ್?"

ರೀಮಾ ಮೌನ್ ಜಾಲೆಂ. ತಾಚೆಂ ಮೌನ್‌ಪಣ್ ಸಮ್ಜಲ್ಲಿ ಆಂಟಿ
ಆತಾಂ ಲಾಗಿಂ ಯೇವ್ನ್ ತಾಚೆಂ ಪಾಠಾತೆಂ ಪೊಶೆತ್ತ್,

"ಸಾಂಗ್ ಪುತಾ, ತುಜಿ ಖುಶಿಚ್ ಆಮ್ಚಿ ಖುಶಿ. ಆಜ್ ನ್ಹಯ್
ತರ್ ಫಾಲ್ಯಾಂ ತುಂವೆ ಕೊಣಾಚೊ ತರೀ ಹಾತ್ ಧರಿಜಾಯ್. ಕೊಣಾ
ತೊ ತುಂವೆ ಪಸಂದ್ ಕೆಲ್ಲೊ ಚಲೊ?

ಆಂಟಿಚಾ ಉತ್ರಾಂನಿ ರೀವಾಕ್ ಬರೊಚ್ ಸಂತೊಸ್ ಜಾಲೊ.
ಶೆನ್ ತಾಣೆ ಜೆರಿಚಿ ವಳಕ್ ಜಾಲ್ಲ್ಯಾ ತವಳ್ ಥಾವ್ನ್ ಹರ್ಯೆಕ್ ಗಜಾಲ್
ಟಿಕ್ ಸಾಂಗ್ಲಿ. ಪುಣ್ ಆಯ್ಲೆವಾರ್ ಎಕಾ ವರ್ಸಾ ಥಾವ್ನ್ ತಾಚಿಂ
ಗ್ಲಾಂ ನಾಂತ್ ಮ್ಹಣ್ತಾನಾ ವಶಾತ್ರ್ ತಾಕಾ ರಡೊಂಕ್‌ಚ್ ಆಯ್ಲೆಂ,
ರೀವಾಚಿಂ ಉತ್ರಾಂ ಮೌನ್‌ಪಣಿ ಆಯ್ಕೊನ್ ಆಸ್‌ಲ್ಲಿ ಆಂಟಿ,
ತ್ರಾಂ ತಾಕಾ ಆಪ್ಲ್ಯಾ ಪೆಂಗೆಂತ್ ಘೆವ್ನ್ ಸಮಾಧಾನ್ ಕರುಂಕ್ ಲಾಗ್ಲಿ.
"ಪಳೆಲೆಂಯ್ ರೀವಾ, ತುಂ ಹಾಂಗಾ ತಾಕಾ ರಾಕ್ತಾಯ್. ಆನಿ
ಾ, ವ್ಹಯ್, ಸುರ್ಪೆರ್ ತಾಕಾ ಕೊಣಾಯ್ಚಿಯೀ ವಳಕ್ ನಾತ್ಲ್ಲಿ.
ಕಾ ಸರಾಗ್ ಕಾಗ್ದಾಂ ಬರಯ್ತಾಲೊ. ಪುಣ್ ಆತಾಂ, ತಾಕಾ, ತುಕಾ
ಕ್ ಕಾಗಾದ್ ಘಾಲುಂಕ್‌ಯೀ ವೇಳ್ ಮೆಳಾನಾ. ತೊ ಆತಾಂ
ೂಂಬಯ್ ಸೆಟಲ್ ಜಾಂವ್ಚ್ಯಾ ಗಾಂವ್ಚ್ಯಾ ಚೆಡ್ವಾಕ್ ಕಿತ್ಯಾಕ್ ಪಸಂದ್
ರ್ತಾಲೊ? ತುಜೆರ್ ಇತ್ಲೊ ಮೋಗ್ ಆಸಾ ತರ್ ಏಕ್ ಕಾಗಾದ್
ತ್ಯಾಕ್ ಬರಯ್ನಾ? ತುಂ ಕಿತ್ಯಾಕ್ ತುಜೊ ಜೀವ್ ಖರ್ಗಾವ್ನ್
ತಾಯ್? ತೊ ಎದೊಳ್ ದುಸ್ರ್ಯಾಚೆ ಪೆಂಗೆಂತ್ ರಿಗ್ಲ್ಲೊ ಆಸ್ತಲೊ.
ಾಂಗಾಚೊ ಉಗ್ಡಾಸ್ ತರೀ ತಾಕಾ ಕಸೊ ಯೆತಲೊ? ಚೆಡ್ವಾಂನಿ
ಾಂಗಾ ತುಂಚಿ ವಾಟ್ ರಾಕ್ಚಿ. ಪುಣ್ ತಾಂಕಾಂ ಕಿತ್ಯಾಚಿಚ್ ಪರ್ವಾ ನಾ."
"ನಾ ಆಂಟಿ, ಮೊಜೊ ಜೆರಿ ತ್ಯಾ ವರ್ಗಾಚೊ ನ್ಹಯ್. ಕಸಲ್ಯಾಯೀ
ಮುಸ್ಯಾಂನಿ ರೆವ್ಡಾಲಾ ಆಸ್ತಲೊ" ಉತ್ರಾಂನಿ ಸಾಂಗ್ಲ್ಯಾರ್‌ಯೀ ತಿತ್ಲೊ
ರ್ವಸೊ ರೀವಾ ಥಂಯ್‌ಯೀ ನಾತ್ಲ್ಲೊ.
"ಇತ್ಲೊ ತೇಂಪ್ ಥಾವ್ನ್ ಏಕ್ ಚೀಟ್ ನಾ ಮ್ಹಣ್ತಾಯ್. ಕಿತೆಂ
ತ್ಲೆಂ ವ್ಹಡ್ ಸಮಸ್ಯೆಂ? ಆತಾಂ ಆಯಿಲ್ಲ್ಯಾ ಸಯ್ರ್ಯಾಂಕ್ ಸಾರ್ಕೆಂ
ಧಾರ್ಸಿಯಾಂ. ಉಪ್ರಾಂತ್ ತುಂವೆ ತಾಕಾ ರಾಕೊಂಕ್‌ಚ್ ಜಾಯ್
ರ್ ಪಳೆವ್ಯಾಂ. ತಾಂಕಾಂ ಜಾಪ್ ದೀಂವ್ಕ್ ಎಕಾ ಮಹಿನ್ಯಾಚೊ
ಾಯ್ದೊ ದೀವ್ನ್ ಜೆರಿಚಿ ಸಾರ್ಕಿ ಖಬಾರ್ ಕಾಡ್ಯಾಂ."
ಆಂಟಿಚಿಂ ಉತ್ರಾಂ ಆಯ್ಕೊನ್ ರೀವಾಕ್ ವ್ಹರ್ತೊ ಸಂತೊಸ್
ಜಾಲೊ. "ಒ. ಕೆ. ಆಂಟಿ" ಮ್ಹಣೊನ್ ಆಪ್ಲ್ಯಾ ಕುಡಾಕ್ ಧಾಂವೊನ್
ಯ್ಯಾಂ ಖಾತಿರ್ ತಯಾರಾಯ್ ಕರಿಲಾಗ್ಲೆಂ.

ಆಯಿಲ್ಲ್ಯಾ ಸಯ್ರ್ಯಾಂಕ್ ರೀಮಾನ್ ಬರೊ ಸ್ವಾಗತ್ ದೀಲ ಸುಧಾರ್ಸಿಲ್ಲೆಂ ಪಳೆವ್ನ್ ಆಂಟಿಯಿೂ ಖುಶಿ ಜಾಲಿ. ರೀಮಾ ತಾಂಕಾ ಪಸಂದ್ ಜಾಲ್ಲೆಂ ತರೀ ರೀಮಾಕ್ ದಿಲ್ಲ್ಯಾ ಉತ್ರಾ ಪ್ರಕಾರ್ ರೀಮಾ ಮಾಮ್ಮಿಚೆ ಅಭಿಪ್ರಾಯ್ ಘೆಂವ್ಕ್ ಆಸಾ ಮ್ಹಳ್ಳೆಂ ಸೀಬ್ ದೀವ ಆಂಟಿನ್ ನಿರ್ಣಯ್ ದಿಂವ್ಚ್ಯಾಕ್ ಥೊಡೊ ಅವ್ಕಾಸ್ ಮಾಗ್ಲೊ.

ಸಯ್ರಿಂ ಪಾಟಿಂ ಫ್ಹಿತಚ್ ರೀಮಾಕ್ ಚಿಕ್ಕೆ ಸಮಾಧಾನ್ ಜಾಲೆಂ ಭಿತರ್ ಆಯಿಲ್ಲೆಂಚ್ ಸಗ್ಳಿ ಗಜಾಲ್ ವಿವರುನ್ ಜೆರಿಕ್ ಲಾಂಬ್ ಪತ್ರ್ ಬರಯ್ಲೆಂ ಆನಿ ತೆಂ ಜೆರಿಕ್ ಪಾವಿತ್ ಕರುಂಕ್ ಬೊಂಬಯ್ ಆಸ್‌ಲ್ಲಾ ಆಪ್ಲ್ಯಾ ಇಷ್ಟಿಣೆಕ್ ತಾಣೆ ಧಾಡ್ಲೆಂ. ಮಹಿನೊ ಲಾಗಿಂ ಲಾಗಿಂ ಜಾತಾನ ರೀಮಾಕ್ ಇಷ್ಟಿಣೆಚೆಂ ಕಾಗಾದ್ ಆಯ್ಲೆಂ.

"ಜೆರಿ ಮ್ಹಾಕಾ ಮೆಳೊಂಕ್ ನಾ. ತೊ ತ್ಯಾ ಎಡ್ರೆಸಾರ್ ನಾ ಮ್ಹಣ್", ಘಡ್ಗಡೊ ಮಾರ್‌ಲ್ಲ್ಯಾ ಬರಿ ಭಗ್ಲೆಂ ರೀಮಾಕ್.

"ಜೆರಿ, ತುಂವೆ ಅಶೆಂ ಕಿತ್ಯಾಕ್ ಕೆಲೆಂಯ್? ಸಿತಳ್ ನಿರ್ಮಳ ಮೊಜಾ ಕಾಳ್ಜಾಂತ್ ರಿಗೊನ್ ವಾದಾಳ್ ಕಿತ್ಯಾಕ್ ಉಟಯ್ಲೆಂಯ್? ಕಿತ್ಲಿಂ ದಾಧೊಶಿ ಆಸ್‌ಲ್ಲಿಂ ಹಾಂವ್ ಹಾಸೊನ್-ಖೆಳೊನ್! ತುಜಾ ಯೆಣ್ಯಾನ್ ಸಕ್ಕಡ್ ವಿಸ್ರಾಲಿಂ. ಜೆರಿ, ತುಜ್ಯೆ ವೆಂಗೆಂತ್ ಆಸ್‌ಲ್ಲಿ ಉೂಬ್ ಮ್ಹಾಕಾ ಖಂಯ್ಸರ್ ಮೆಳ್ತಾತ್?" ರೀಮಾ ಬಸೊನ್ ರಡ್ಲ್ಯಾಲೆಂ. ಭಿತರ್ ಆಯಿಲ್ಲ್ಯೆ ಆಂಟಿಕ್ ಪಳೆವ್ನ್ ತಾಚೆಂ ದೂಖ್ ಆನಿಕ್‌ಯಿೂ ಚಡ್ಲೆಂ ಆಂಟಿಚಾ ಉತ್ರಾನಿ ಸಾರ್ ಆಸಾಶೆಂ ಭಗ್ಲೆಂ ತಾಕಾ. ಆಂಟಿಕ್ ಪೊಟ್ಲುನ್ ಧರ್ನ್ ಸಮಾಧಾನ್ ಜಾತಾಸರ್ ರಡ್ಲೆಂ ತೆಂ. ಉತ್ರಾಲ್ಲ್ಯಾ ವೆಳಾಕ್ ಚಿಂತುನ್ ಫಾಯ್ದೊ ನಾ ಮ್ಹಣ್ ಚಿಂತುನ್ ಆಂಟಿನ್ ಪಳೆಲ್ಲೊ ಚೆಲೊ ಮೆಲ್ವಿನಾ ಲಾಗಿಂ ಕಾಜಾರ್ ಜಾಂವ್ಚೊ ನಿರ್ಧಾರ್ ಘೆತ್ಲೊ ತಾಣೆ. "ಆಂಟಿ, ಮೆಲ್ವಿನ್ ಮ್ಹಾಕಾ ಪಸಂದ್ ಆಸಾ."

ರೀಮಾಚೆಂ ಉತ್ರಾಂ ಆಯ್ಕೊನ್ ಆಂಟಿ ಖುಶಿ ಜಾಲಿ, "ಆಯ್ಲೆಂ ಚೆಡುಂ ವಾಟೆಕ್" ಚಿಂತ್ಲೆಂ ತಿಣೆ.

ಉಪ್ರಾಂತ್ ಮಹಿನ್ಯಾ ಭಿತರ್ ರೀಮಾಚೆಂ ಕಾಜಾರ್ ಮೆಲ್ವಿಲಾಗಿಂ ಜಾಲ್ಲೆಂ. ಧಡಂಗ್ ಜಿವಾಚೊ, ಸುಂದರ್ ರುಪಾಚೊ ತರ್ನಾಟೊ

ಲ್ವಿನ್ ಕುವೆಯ್ಟಾಂತ್ ವಾವ್ರ್ತಾಲೊ, ಕಾಜಾರಾಚಾ ದಿಸಾ ಹರ್ಯೆಕ್ ತಿ ರೀವಾಕ್ ಜೆರಿಚೊ ಉಗ್ಡಾಸ್ ಧೊಸ್ತಾಲೊ. ಕಾಜಾರ್ ತೆಂ ಲೆಂ ವ್ಹಯ್. ಪುಣ್ ಸಂಪೂರ್ಣ್ ಮನಾನ್ ನ್ಹಯ್.

ತಾಂಚಿ ತಿ ಪಯ್ಲಿ ರಾತ್! ಸಜಯಿಲ್ಲ್ಯಾ ಖಟ್ಲ್ಯಾರ್ ರೀವಾ ಸೊನ್ ಮೆಲ್ವಿಕ್ ರಾಕ್ತಾಲೆಂ. ಪುಣ್ ರೀವಾಚಿ ಮಾತ್ ಎದೊಳ್ಚ್ ಭಂವ್ತಿಂ ಪಾವ್ಲಿ. ಹಾ! ಜೆರಿ ಆಜ್ ಮೆಲ್ವಿಚಾ ಜಾಗ್ಯಾರ್ ತುಂ ಸ್ಲ್ಲೊಯ್ ತರ್ ಹಾಂವ್ ಕಿತ್ಲಿಂ ಖುಶ್ ಆಸ್ತಿಂ! ಜೆರಿ, ತುಂವೆ ಕ್ಯಾಕ್ ಅಶೆಂ ಕೆಲೆಂಯ್? ತುಜೆ ಖಾತಿರ್ ಸಾಂಬಾಳ್ನ್ ದವರ್ಲ್ಲಿ ಹಿ ಾಜಿ ನಾಜೂಕ್ ಕೂಡ್ ಆಜ್ ಹಾಂವ್ ಮೆಲ್ವಿಕ್ ಕಶಿ ದೀಂವ್ ಜೆರಿ? ರಿ, ತುಜಿ ಅವಮಾನತ್ ದುಸ್ರ್ಯಾನ್ ಅಪಹರ್ಸ್ತಾನಾ ತುಕಾ ದೂಖ್ ಗಾನಾ? ಹಾಂವ್ ತುಕಾ ವಿಸ್ರೊನ್ ಪ್ಹುಣ್ ಚಿಂತ್ತಾಯ್ ಜೆರಿ? ನಾ, ಿಂಚ್ ಸಾಧ್ಯ ನಾ. ಜೆರಿ ತುಜೆ ವೆಂಗೆಂತ್ ವ್ಹಾಣಿ ಘೆ" ಮೆಲ್ವಿಚೊ ಾತ್ ರೀವಾಚಾ ಖಾಂದ್ಯಾರ್ ಬಸ್ತಾನಾ ರೀವಾ ಉಡೊನ್ ಪಡ್ಲೆಂ. ರಿಸ್ಥಿತೆ ಸಂಗಿಂ ರಾಜಿ ಜಾಯ್ಜಾಯ್ ಆಸ್ಲ್ಲೆಂ ತಾಣೆ.

ಆಂಟಿಚಾ ಘರಾ ಸ್ವತಂತ್ರ್ಪಣಿ ಹಾಸೊನ್-ಖೆಳೊನ್ ಭಂವೊನ್ ಸ್ಲ್ಲ್ಯಾ ರೀವಾಕ್ ಆತಾಂ ಸಾಸುಚಾ ಆಡಳ್ಯಾಖಾಲ್ ಪಿಂಜ್ರ್ಯಾಂತ್ ಭಾರ್ ಕೆಲ್ಲ್ಯೆ ಭಾಷೆನ್ ಜಾಲ್ಲೆಂ. ಬಸೊನ್-ಬಸೊನ್ ರೀವಾಕ್ ಬೆಜ್ಗಾಣ್ ಯೆತಾಲಿ. ಕಾವ್ರ್ ಸಕ್ಕಡ್ ಜಾವ್ನ್ ಬಸ್ತಾನಾ ನಾಕಾ ನಾಕಾ ಜ್ಹಳ್ಯಾರೀ ಜೆರಿಚಿಂ ಚಿಂತ್ನಾಂ ತಾಕಾ ಧೊಸ್ತಾಲಿಂ. ಕಿತ್ಲೆಂ ತೆಂ ತಾಕಾ ಸೊಣ್ಕ್ ಸಾಧನ್ ಕರ್ತಾಲೆಂ, ತಿತ್ಲ್ಯಾಚ್ ಚಡಿತ್ ಮಾಪಾನ್ ಜೆರಿ ಚಾ ದೊಳ್ಯಾಂ ಮುಖಾರ್ ದಿಸ್ತಾಲೊ. ಹ್ಯಾಚ್ ಬಾಂಧ್ಪಾಸಾಂನಿ ೀಸ್ ಪಾಶಾರ್ ಕರ್ಚೆ ಕಷ್ಟ್ ಜಾತಾನಾ, ತಾಣೆ ಬೊಂಬಯ್ರ್ ವ್ಹಚಿ ಲೋಚನ್ ಕೆಲಿ ಆನಿ ತಕ್ಷಣ್ ಮೆಲ್ವಿಕ್ ಚೀಟ್ ಬರಯ್ಲಿ. ವೆಗಿಂಚ್ ಕಾ ಮೆಲ್ವಿ ಥಾವ್ನ್ ಪರ್ಮಿಶನ್ಯೀ ಮೆಳ್ಳೆಂ. ಸಾಂಗಾತಾಚ್ ಚಾಚ್ ಅಂಕಲಾಚಾ ಘರಾ ರೀವಾಚಿ ವಸ್ತಿಚಿ ವ್ಯವಸ್ಥಾಯೀ ಕೆಲ್ಲಿ.

ಅಂಕಲಾಚಾ ಘರಾ ರೀವಾಕ್ ಬರೊ ಸ್ವಾಗತ್ ಮೆಳ್ಳೊ. ಅಂಕಲ್ ನಿ ಆಂಟಿ ದೊಗಾಂಯ್ ಕಾಮಾಕ್ ವ್ಹತಾಲಿಂ ಜಾಲ್ಲ್ಯಾನ್ ಆಪ್ಣಾಕ್ಯೀ

ಘೊಡಶ್ಯಾ ತೆಂಪಾ ಪಾತಿರ್ ಇಸ್ಲೊ ಆಧಾರ್ ಜಾಲೊ–ಚೆಂತ್ಲೆಂ ಆಂಟಿನ ಅಂಕಲ್–ಆಂಟಿ ಕಾಮಾಕ್ ಗೆಲ್ಯಾ ಉಪ್ರಾಂತ್ ರೀಮಾ ಘರಾ ನಿತಳಾಯ್ಯ್ ಆನಿ ಹೆರ್ ಥೊಡೆಂ ಕಾಮ್ ಮುಗ್ದುನ್ ಉರ್ಲ್ಲ್ಯಾ ವೆಳಾ ಟಿ. ವಿ. ಪಳೆವ್ನ್ ಬಸ್ತಾಲೆಂ. ಸಾಂಜೆಚೆಂ ಆಂಟಿ–ಅಂಕಲಾ ಸಾಂಗಾತ ಭಾಯ್ರ್ ವ್ಹೆತಾಲೆಂ. ಸಾಂಗಾತಾಚ್ ಬುಧ್ವಾರಾಚೆಂ ನೊವೆನಾ ವ್ಹೆಚಿಯಿ ಸವಯ್ ತಾಣೆ ಕೆಲ್ಲಿ.

ಮೊಗಾಚಾ ಉಮಾಳ್ಯಾಂನಿ ಭರ್ಲ್ಲಿಂ, ಪೆಗ್ಯಾಚಾರಾಚೊ ಉಜೊ ಸೊಸುಂಕ್ ತಾಂಕಾನಾತ್ಲ್ಲಿಂ ಮೆಲ್ವಿಚಿಂ ಲಾಂಬ್ ಪತ್ರಾಂ ರೀಮಾಕ ಯೆತಾಲಿಂ ತರೀ ಜಾಪ್ ಬರಂವ್ಕ್ ರೀಮಾ ಸಲ್ವಾತಾಲೆಂ. ಬರಂವ ಬಸ್ತಾನಾಂಚ್ ಜೆರಿ ಮುಖಾರ್ ಆಯಿಲ್ಲ್ಯಾಬರಿಂ ಭಗ್ತಾಲೆಂ.

"ಕಿತೆಂ ಕರ್ಚೆಂ, ಪೊಜೆಂ ಖೊಟೆಂ ನಶಿಬ್. ಕಾಳಿಜ್ ಎಕ್ಲ್ಯಾಕ್ ಕೊಡ್ ಆನ್ಯೇಕ್ಲ್ಯಾಕ್. ದೆವಾ, ಕಿತ್ಯಾಕ್ ಹಾಂವೆ ಮೆಲ್ವಿಚಾ ಜಿವಿತಾಂತ ಪ್ರವೇಶ್ ಘೆತ್ಲೊ? ಪೊಜೆೊ ಆನಿ ಜೆರಿಚೊ ಸಂಬಂಧ್ ಕಳ್ಳ್ಯಾ ತರ ತಾಕಾ ಕಶೆಂ ಭಗಾತ್? ಕೆದೊಳ್ ಪರ್ಯಾಂತ್ ಹಾಂವೆ ಹೊ ನಾಟಕ ಕರ್ಯೆತ್? ದೆವಾ, ಮ್ಹಾಕಾ ಬಳ್ ಆನಿ ಆಧಾರ್ ದೀ. ಜೆರಿಚಾ ಜಾಗ್ಯಾರ ಪೊಜಾ ಕಾಳ್ಜಾಂತ್ ಮೆಲ್ವಿಕ್ ಜಾಗೊ ಮೆಳೊಂದಿ. ತಾಚೆಂ ಜಿವಿತ ಪಿಡ್ಯ್ಯಾರ್ ಕರ್ಚೆಂ ಕಸಲೆಂಯಿ ಹಕ್ಕ್ ಮ್ಹಾಕಾ ನಾ" ಹ್ಯಾಚ್ ತಳ್ಮಳ್ಯಾಂ ಹರ್ಯೆಕ್ ಚೀಟ್ ಕಪ್ಸ್ಟಾಂನಿ ತೆಂ ಬರಯ್ತಾಲೆಂ.

ತೊ ದೀಸ್‌ಯಿ ಬುಧ್ವಾರ್. ಟಿ. ವಿ. ಪಳೆವ್ನ್ ಆಸ್ಲ್ಯಾ ಥಂಯ್ ರೀಮಾಕ್ ಏಕ್ ಆಲೋಚನ್ ಆಯ್ಲಿ. ಹ್ಯಾ ದೋನ್ ಮಹಿನ್ಯಾಂ ಬೊಂಬಯ್ ವಿಷ್ಯಾಂತ್ ಜಾಯ್ತೆಂ ಹಾಂವ್ ಶಿಕ್ಲೆಂ. ವೇಳ್ ಪಾಶಾರ ಕರುಂಕ್ ಹಾಚ್ಯಾಕ್‌ಯಿ ವ್ಹರ್ತೊ ಜಾಗೊ ದುಸ್ರೊ ನಾ. ಗಾಂವಾಕ ಗೆಲ್ಯಾರ್ ಥಂಯ್ ಕಿತೆಂ ಕರುಂ? ಛೆ, ಘರಾ ಬಸ್ಲ್ಯಾರ್ ಸಗ್ಳ್ಯಾ ದೀಸ ಜೆರಿಚಿಂ ಚಿಂತ್ನಾಂ ಧೊಸ್ತಾತ್. ಹಾಂಗಾಚ್ ರಾವ್ಲ್ಯಾರ್ ಕಶೆಂ ಅಂಕಲ್ ನಾ ಮ್ಹಣ್ಚೊನಾ. ಸಾಂಗಾತಾಚ್ ಖಂಯ್ ಕಾಮ್ ಮೆಳ್ಳೆ ತರ್ ವೇಳ್‌ಯಿ ಪಾಶಾರ್ ಜಾತಾ, ಮತಿಕ್‌ಯಿ ಸಮಾಧಾನ್ ಮೆಳ್ತ ಹ್ಯಾಚ್ ಚಿಂತ್ನಾಂನಿ ರೆವ್ಡೊನ್ ಆಸ್ಲ್ಯಾ ತಾಕಾ ಘಡ್ಯಾಳಾರ್ ಚ್ಯಾರ

ವ್ಹಜ್ಯಾನಾ. ನೊವೆನಾಕ್ ವ್ಹಚೆಂ ಉಗ್ಡಾಸ್ ಯೇವ್ನ್ ಉಟ್ಲೆಂ ತೆಂ. ಜ್‌ಚ್ ಸಾಂಜೆರ್ ಅಂಕಲಾಕಡೆಂ ಹ್ಯಾ ವಿಷ್ಯಾಂತ್ ಉಲವ್ನ್, ಮೊಲ್ವಿಕ್ ೀಟ್ ಬರಯ್ತಾಂ. ಅಶೆಂ ಚಿಂತುನ್ ತೆಂ ನೊವೆನಾಕ್ ಭಾಯರ್ ರ್ನ್ ಗೆಲೆಂ.

ಇಗರ್ಜೆಂತ್ ಲೋಕ್ ಚಿಕಾರ್ ಭರೊನ್ ಆಸ್‌ಲ್ಲೊ. ತ್ಯೆ ಗಡ್ದೆಂತ್ ೂವೆನ್ ಕಾಬಾರ್ ಕರ್ನ್ ಭಾಯರ್ ಯೇಜಾಯ್ ತರ್ ರೀವಾಕ್ ಿವಾರ್ ಆಯ್ಲೆಂ. ಕಶೆಂಯಿೂ ಭಾಯರ್ ಯೇವ್ನ್ ಘರಾ ವ್ಹಚೆ ಖಾತಿರ್ ಸ್ ಸ್ಟೊಪಾ ತೆವ್ಶಿನ್ ಚಲ್ತಾನಾ ಅಚಾನಕ್ ತಾಚಿ ದೀಷ್ಟ್ ಕುಶಿಚ್ಯಾ ುಕಾನಾಂತ್ ಉಭೊ ಆಸ್‌ಲ್ಲ್ಯೆ ವ್ಯಕ್ತಿಚೆರ್ ಖಂಚ್ಲಿ.

ಜೆರಿ! "ಜೆರಿ, ತುಂ ಬೊಂಬಯ್ ಆಸೊನ್, ಏಕ್ ಚೀಟ್ ವ್ಹಾಡ್ಕಾ ಬರಂವ್ಕ್ ತುಕಾ ವೇಳ್ ಮೆಳ್ಳೊ ನಾ? ಕಸಲೊ ಘಾತ್ ಕೆಲೊಯ್ ಹ್ಯಾ ಕಾಳ್ಜಾಕ್?" ಪಯ್ಲೆ ಪಾವ್ಟಿಂ ರೀವಾಕ್ ಜೆರಿ ವಯ್ರ್ ರಾಗ್ ಆಯ್ಲೊ. "ಪಳೆತಾಂ, ಹಾಚೊ ರಿಕಾಣೊ ಖಂಯ್ ವ್ಹಾಣ್" ಅಶೆಂ ಚಿಂತುನ್ ಜೆರಿ ದುಕಾನಾ ಥಾವ್ನ್ ಭಾಯರ್ ಯೆಂವ್ಚ್ಯಾಕ್ ರಾಕೊನ್ ಬಸ್‌ಸ್ಟೊಪಾಂತ್ ರಾವ್ಲೆಂ ತೆಂ.

ಥೊಡ್ಯಾಚ್ ವೆಳಾನ್ ಜೆರಿ ದುಕಾನಾ ಥಾವ್ನ್ ಭಾಯರ್ ಯೇವ್ನ್ ಮುಖಾರ್ ವ್ಹೆತಾನಾ, ರೀವಾನ್ ವಹೌನ್‌ಪಣಿ ತಾಚೊ ಪಾಟ್ಲಾವ್ ಕೆಲೊ. ಪಾಟ್ಲ್ಯಾನ್ ಯೆಂವ್ಚ್ಯಾ ವಾಹನಾಂಚಾ ಆವಾಜಾಕ್ ಜೆರಿನ್ ಘುಂವೊನ್ ಪಾಟಿಂ ಪಳೆತಾನಾ ಚ್ಯಾರ್ ದೊಳೆ ಎಕಾಮೆಕಾಕ್ ಭೆಟ್ಲೆ! ರೀವಾಕ್ ಧಾಂವೊನ್ ವ್ಹಚೊನ್ ಜೆರಿಚ್ಯೆ ವೆಂಗೆಂತ್ ರಿಗ್ಯಾಶೆಂ ಭಗ್ಲೆಂ. ದುಸ್ರೆ ಘಡಿಯೆ ತಾಚೆಂ ಅಂತಸ್ಕರ್ಣ್ ತಾಕಾ ಜಾಗಂವ್ಕ್ ಲಾಗ್ಲೆಂ, 'ತುಂ ಆಯ್ಲ್ಯಾಂಯ್ ಜೆರಿಚಿ ರಖ್ವಾಳಿ ಕರುಂಕ್! ಪೆಲ್ಯಾಚಿ ಸ್ತ್ರೀ ಜಾವ್ನ್ ಅಶೆಂ ಚಿಂತಾಯ್?' ಅಂತಸ್ಕರ್ಣಾಕ್ ಖಾಲ್ ಜಾವ್ನ್ ಜೆರಿ ತೆವ್ಶಿನ್ ರಾಗಾನ್ ತೆಂ ಪಳೆಲಾಗ್ಲೆಂ.

ಹೆಂ ರೀವಾಕ್ ಪಳೆವ್ನ್ ಜೆರಿಕ್ ವ್ಹರ್ತೊ ಸಂತೊಸ್ ಭಗ್ಲೊ.

"ರೀವಾ, ತುಂ ಕೆದಾಳಾ ಬೊಂಬಯ್ ಆಯ್ಲ್ಯಾಂಯ್?" ರೀವಾ ವಹೌನ್ ಆಸ್‌ಲ್ಲೆಂ, "ಒಹ್! ತುಕಾ ರಾಗ್ ದಿಸ್ತಾ. ಹಾಂಗಾ ರಸ್ತ್ಯಾರ್

ನಾಕಾ. ಆಮಿ ಎಕ್ಸುರ‍್ಯಾ ಜಾಗ್ಯಾರ್ ಬಸ್ಯಾಂ, ಚಲ್." ರೀವಾನ
ಮೌನ್‌ಪಣಿ ಜೆರಿಚೊ ಪಾಟ್ಲಾವ್ ಕೆಲೊ. ಟೆಕ್ಸಿ ಬೆಂಡ್ ಸ್ಟೇಂಡ
ಪಾವ್ತಾ ಮ್ಹಣಾಸರ್ ದೊಗಾಂಯ್ ಮೌನ್ ಆಸ್‌ಲ್ಲಿಂ. ಜೆ
ಚಿಂತ್ತಾಲೊ, 'ಇತ್ಲ್ಯಾ ವರ್ಸಾಂ ಉಪ್ರಾಂತ್ ಹಾಂವ್ ಮೆಳ್‌ಲ್ಲ್ಯಾನ
ಸಂತೊಸಾನ್ ಕಿತೆಂ ಉಲಂವ್ಚೆಂ ತೆಂ ಕಳಾನಾ ಆಸ್ತಲೆಂ.' ತೆಣೆ ರೀವಾ
'ಕಸೊ ಜೆರಿಚೆರ್ ರಾಗ್ ದಾಕಂವ್? ಕಶಿ ತಾಚಿ ಝಡ್ತಿ ಕರುಂ?' ಅಶೆ
ಚಿಂತ್ತಾಲೆಂ. ಬೆಂಡ್ ಸ್ಟೇಂಡಾಚಾ ಖಡ್ಪಾರ್ ಬಸ್‌ಲ್ಲೆಂಚ್ ಜೆರಿನ
ಉಲೊಣ್ಯಾಕ್ ಬುನ್ಯಾದ್ ಘಾಲಿ. ರೀವಾಚಿ ಭಾಗ್‌ಲ್ಲಿ ಕೂಡ್ ಪಳೆವ್ನ
ಜೆರಿ ಮುಸ್ತ್ ಚುರ್ಚುರ್ಲೊ.

"ಸಾಂಗ್ ರೀವಾ, ಕಿತೆಂ ಖಬಾರ್? ಅಶೆಂಯಿ ಭಾಗ್ಲಾಂಯ್
ಕಿತ್ಯಾಕ್? ಕಿತೆಂ ತುಕಾ ಬೊಂಬಯ್ಚೊ ಹವೊ ಲಾಗಾನಾ? ಅಳಿ
ಹಾಂಗಾಚೊ ಹವೊ ಬರೊ ಲಾಗ್ತಾ" ಮ್ಹಣೊನ್ ತಾಚೊ ಹಾತ್ ಧರ್ನ್
ಲಾಗಿಂ ವೊಡ್ತಾನಾ ರೀವಾಚಾ ಬೊಟಾಚಿ ಮುಂದಿ ಪಳೆವ್ನ್ ಜೆರಿ
ಶೆವ್ರ್ಲೊ.

'ರೀವಾ ತುಜೆಂ ಕಾಜಾರ್ ಜಾಲೆಂ?' ತೊಂಡಾಂತ್ಲಿಂ ಉತ್ರಾಂ
ಆಪಾಪಿಂಚ್ ಭಾಯ್ರ್ ಪಡ್ಲಿಂ.

"ವ್ಹಯ್" ಭಾವ್‌ರಹಿತ್ ಜಾಪ್ ರೀವಾಚಿ.

"ವ್ಹರ್ತೊ ಸಂತೊಸ್ ರೀವಾ, ಪುಣ್ ತುಂ ಮ್ಹಾಕಾ ಏಕ್
ಆಮಂತ್ರಣ್ ದೀಂವ್ಕಯಿ ವಿಸ್ರಾಲೆಂಯ್. ಕಿತೆಂಯಿ ಜಾಂವ್,
ಸುಖಿ ಫುಡಾರ್ ತುಕಾ ಮಾಗ್ತಾಂ. ತುಜೆಂ ಜಿವಿತ್ ನಂದನ್ ಜಾಂವ್.
ತುಜೊ ಸಂತೊಸ್‌ಚ್ ಮೊಜೊ ಸಂತೊಸ್ ರೀವಾ" ಜೆರಿಚೊ ತಾಳೊ
ಭರೊನ್ ಆಯ್ಲೊ.

"ಮ್ಹ ಜೆರಿ, ಅಭಿನಯಾಂತ್ ತುಂ ಏಕ್ದಮ್ ಪ್ರವೀಣ್. ತುಮ್ಚ್ಯಾಂ
ಚೆಡ್ಯಾಂಕ್ ಗಾಂವ್ ಸೊಡ್ಲ್ಯಾ ಉಪ್ರಾಂತ್ ಗಾಂವ್ಚೊ ಉಗ್ಡಾಸ್‌ಚ್
ಆಸಾನಾ. ಹಾಂಗಾ ದುಸ್ರ್ಯಾಚಿ ವಳಕ್ ಜಾಯ್ಸರ್ ಗಾಂವ್ಚೊ ಉಗ್ಡಾಸ್,
ಉಪ್ರಾಂತ್ ಕೊಣಾಕ್ ಜಾಯ್ ಗಾಂವ್? ಇತ್ಲೊ ಮೊಜೆರ್ ಮೋಗ್
ಆಸ್‌ಲ್ಲ್ಯಾ ತುಕಾ ಏಕ್ ಕಾಗಾದ್ ಬರಂವ್ಕಯಿ ವೇಳ್ ನಾ?"

"ಕಿತೆಂ ಉಲಯ್ತಾಯ್ ರೀವಾ ತುಂ? ಹಸ್ತಾಕ್ ಏಕ್ ಲಿಖಾರ್ ...ಟಿ ತುಕಾ ಬರಯ್ಲ್ಯಾತ್ ಹಾಂವೆ. ಪುಣ್ ತುಜಿ ಏಕ್ಯ್ಯಿ ಜಾಪ್ ...ನಾ. ಸಾಂಗ್ ಅಶೆಂ ಕಿತ್ಯಾಕ್ ಕೆಲೆಂಯ್?"

"ಜೆರಿ, ಫಟಿ ಮಾರ್ಚ್ಯಾಕ್ಯಿ ಏಕ್ ಲೇಖ್ ಆಸಾ. ಬರೆಂ, ಹಾಂವೆ ...ತುಕಾ ಕಾಗ್ದಾಂ ಬರಂವ್ಕ್ ನಾಂತ್." ಉಪಾಳೊನ್ ಯೆಂವ್ಚೆಂ ದೂಖ್ ...ಡ್ವುನ್ ಧರ್‍ನ್ ರೀವಾ ಉಲಯ್ತಾಲಿಂ. "ಪುಣ್ 7–8 ಮಹಿನ್ಯಾಂ ...ಯ್ಲಿಂ ಆಂಟಿನ್ ಮ್ಹಾಕಾ ಸಯ್ರಿಕ್ ಹಾಡ್‌ಲ್ಲ್ಯಾ ವೆಳಾರ್ ತುಕಾ ...ಾಗಾದ್ ಬರವ್ನ್ ಮೊಜ್ಯಾ ಇಷ್ಟಿಣಿಕ್ ಪೋಸ್ಟ್ ಕೆಲ್ಲೆಂ ಆನಿ ತಾಚಿ ಕರ್‍ನ್ ...ತುಕಾ ಪಾವಿತ್ ಕರುಂಕ್ ಸಾಂಗ್‌ಲ್ಲೆಂ. ಪುಣ್ ತುಕಾ ತೆಂ ಸೊಧುನ್ ...ಯಿಲ್ಲ್ಯಾ ವೆಳಾರ್ ತಾಕಾಯಿ ತುಂ ಥಂಯ್ಸರ್ ಮೆಳ್ನಾಂಯ್. ...ತ್ಯಾಕ್ ಆನಿಕ್ಯಿ ನಾಟಕ್ ಕರ್ತಾಯ್?" ರೀವಾ ರಡ್ಲೆಂಚ್.

"ಅರೆ! ಅಶೆಂ ಕಿತ್ಯಾಕ್ ಘಡ್ಲೆಂ?" ಜೆರಿಚಿ ಮಾತ್ ಹಾಂಗಾಸರ್ ...ಾವರ್ ಕರುಂಕ್ ಲಾಗ್ಲಿ. "ಖಂಯ್ಚ್ಯಾ ವಿಳಾಸ್ ದಿಲ್ಲೊಯ್ ರೀವಾ ...ತುಂವೆ ತಾಕಾ?"

"ಖಂಯ್ಚ್ಯಾ ಮ್ಹಳ್ಯಾರ್? ದುಸ್ರ್ಯಾಂಚೊ ವಿಳಾಸ್ ದೀವ್ನ್ ತುಜೆಂ ...ಾಗಾದ್ ಪಾವಿತ್ ಕರುಂಕ್ ಸಾಂಗೊಂಕ್ ಮೊಜಿ ತಕ್ಲಿ ಸಾರ್ಕಿ ಆಸಾ, ...ದಿಲ್ಲೊ ತುಜೊಚ್ ವಿಳಾಸ್" ರೀವಾನ್ ಜೆರಿಕ್ ಸಾಂಗ್ಲೆಂ.

"ತಶೆಂ ನ್ಹಯ್ ರೀವಾ. ಬೊರಿವ್ಲಿಚೊ ವ ವಾಹಿವಾಟ್‌ಚೊ?"

"ಮ್ಹಳ್ಯಾರ್! ತುಂ ಆತಾಂ ಬೊರಿವ್ಲಿ ರಾವಾನಾಂಯ್?"

ಹಾಂಗಾಸರ್ ಜೆರಿಕ್ ಆನಿಕ್ಯಿ ದುಭಾವ್ ಜಾಲೊ. ಕಿತೆಂ ತರೀ ...ಗಡ್ಬಡ್ ಆಸಾ. ಆಪ್ಣೆಂ ರೀವಾಕ್ ವಿಳಾಸ್ ಧಾಡ್‌ಲ್ಲೊ. ಕಿತ್ಯಾಕ್ ...ಕಾಗ್ದಾಂ ತಾಕಾ ಮೆಳಾನಾಂತ್?

"ನಾ ರೀವಾ, ಆತಾಂ ಹಾಂವ್ ವಾಹಿವಾಟ್ ರಾವ್ತಾಂ. ಹಾಂತುಂ ...ಕಿತೆಂಗೀ ಮಿಸ್ತೆರ್ ಮ್ಹಾಕಾ ದಿಸ್ತಾ. ತುಕಾ ಬೆಜಾರ್ ನಾ ತರ್ ಹಾಂವ್ ...ಬೊಂಬಯ್ ಆಯಿಲ್ಲ್ಯಾ ನಂತರ್ ಸ ಮಹಿನ್ಯಾಂ ಉಪ್ರಾಂತ್ ಥಾವ್ನ್ ...ಆಜ್ ಪರ್ಯಾಂತ್ ತುಜಿ ಗಜಾಲ್ ಹಾಂವೆ ಜಾಣಾ ಜಾವ್ಯೆತ್?"

ರೀಮಾಕ್‌ಯಿ ಭಗ್ಲೆಂ ಸಗ್ಳೆಂ ಜೆರಿಕ್ ಸಾಂಗೊನ್ ತಕ್ಲಿ ತರೀ ಇಲ್ಲಿ ಹಾಳು ಕರ್ಯಾಂ ಮ್ಹಣ್. ಹರ್ಯೆಕ್ ಗಜಾಲ್ ಏಕ್‌ಯಿ ಉತ್ತರ್ ವಿಸ್ತಾರಾಸ್ತಾನಾ ಜೆರಿಕ್ ಸಾಂಗ್ಲಿ ತಾಣೆ.

"ಜೆರಿ, ಕಾಜಾರ್ ಹಾಂವ್ ಜಾಲಿಂ ವ್ಹಯ್. ಪುಣ್ ಸಂಪೂರ್ಣ್ ಮನಾನ್ ನ್ಹಯ್. ಮೆಲ್ವಿಚ್ಯೆ ಪಂಗೆಂತ್ ತುಜೊಚ್ ಉಗ್ಡಾಸ್ ಮ್ಹಾಕಾ ಯೆತಾಲೊ. ಆಸ್‌ಲ್ಲ್ಯಾ ದೋನ್ ಮಹಿನ್ಯಾಂನಿ ಮೊಜಾ ನೊವ್ರ್ಯಾಕ್ ಪಾಟಿಂ ವೋಗ್ ದಿಂವ್ಚ್ಯಾಂತ್ ಹಾಂವ್ ಸಂಪೂರ್ಣ್ ಸಲ್ವಲ್ಯಾಂ ಜೆರಿ."

"ರೀಮಾ, ಹಾಂತುಂ ಆಮಿ ದೊಗಾಂಯ್ ಚುಕಿದಾರಾಂ ನಯ್. ಜೆಂ ದೆವಾನ್ ಜೊಡ್ಲ್ಲೆಂ ತೆಂ ಮನಿಸ್ ಮೊಡುಂಕ್ ಸಕಾನಾ ರೀಮಾ. ಆಜ್ ತುಂ ಕಾಜಾರಿ ಸ್ತ್ರೀ. ತುಜ್ಯೆ ವಯ್ಲೆಂ ನಿಯಂತ್ರಣ್ ಸಾಂಬಾಳ್. ಆಮ್ಚೆಂ ಮಿಲನ್ ಕೆದಿಂಚ್ ನಿಮರ್ಣುಂಕ್ ನಾ ಆಸ್ತಲೆಂ ರೀಮಾ. ಕಿತೆಂ ಕರುಂಕ್ ಜಾತಾ?" ಆಪ್ಲೆಂ ಭಗ್ಣಾಂ ಧಾಂಬುನ್ ಧರುನ್ ಉಲಯ್ತಾಲೊ ಜೆರಿ.

"ಜೆರಿ, ತುಜೊ ವೋಗ್ ಕೆಲಾ ಆಸ್ತಾಂ, ತುಜೆಂ ಹರ್ಯೆಕ್ ಭಗ್ಣಾಂ ಹಾಂವ್ ಸಮ್ಜಾತಾಂ. ತುಂ ತುಕಾಚ್ ಘಾತ್ ಕರ್ತಾಯ್ ಜೆರಿ. ಹಾಂ! ತುಜೆವಿಶಿಂ ತುಂವೆ ಕಿತೆಂಚ್ ಸಾಂಗ್ಲೆಂನಾಂಯ್?"

"ಸಾಂಗ್ತಾಂ ರೀಮಾ, ಆಯ್ಕ್. ಬೊಂಬಯ್ ಆಯ್ಲ್ಯಾ ಉಪ್ರಾಂತ್ ಸಾರ್ಕೆಂ ಕಾಮ್ ಮೆಳಾಜಾಯ್ ತರ್ ಜಾಯ್ತೆ ಕಷ್ಟ್ ಹಾಂವೆ ಕಾಡ್ಲೆ. ತರೀ ತುಜೆಂ ಕಾಗ್ದಾಂ ಸರಾಗ್ ಯೆತಾಲಿಂ ಜಾಲ್ಲ್ಯಾನ್ ಮ್ಹಾಕಾ ಕಾಂಯ್ಚ್ ನಿರಾಶಾ ಭಗಾನಾತ್‌ಲ್ಲಿ. ಬದ್ಲಾಕ್ ಆಸಿಕೀ ಹುರುಪ್ ಮೆಳ್ತಾಲೊ ಆನಿ ತ್ಯಾಚ್ ತುಜಾ ಉತ್ತೇಜನಾ ಪರ್ವಿಂ ಆನಿ ಮೊಜಾ ಪ್ರಯತ್ನಾನ್ ಸಾಂಗಾತಾ ದೆವಾಚಾ ವಿಂಚ್ಣಾರ್ ಆಶೀರ್ವಾದಾಂನಿ ಏಕೆ ಬರ್ಯೆ ಕಂಪೆನಿಂತ್ ಎಕೌಂಟ್ಸ್ ಅಸಿಸ್ಟೆಂಟ್ ಜಾವ್ನ್ ಕಾಮ್ ಮೆಳ್ಳೆಂ. ತ್ಯಾ ವೆಳಾರ್ ಹಾಂವ್ ರಾವ್ತಾಲೊಂ ಬೊರಿವ್ಲಿ, ಮೊಜಾ ಸಯ್ರ್ಯಾಂಚಾ ಘರಾ. ಪುಣ್ ಪೆಲೊ ಕೆದ್ನಾಂಯ್ ಆಪ್ಲೊ ಜಾಯ್ನಾ, ಬರೆಂ ಕಾಮ್ ಮೆಳ್‌ಲ್ಲ್ಯಾನ್ ಹಾಂವೆಂಯಿ ವಸ್ತಿ ಬದ್ಲಿ ಕೆಲಿ, ಹಾಂವ್ ಬೆಂಡ್ರಾ ಕಾಮ್ ಕರ್ತಾಂ ದೆಕುನ್ ಮೊಜಾ ಏಕಾ ಇಷ್ಟಾ ಸಾಂಗಾತಾ ಮೆಳೊನ್

ಡೆ ತೇಂಪ್ ಭಾಡ್ಯಾಕ್ ರೂಪರ್ ಕರ್ನ್ ರಾವ್ಲೊಂ. ತಾಚೆ ಉಪ್ರಾಂತ್
ನ್ಸ ವರ್ಸಾ ಭಡ್ತಿ ಮೆಳೊನ್ ಆತಾಂ ಹಾಂವ್ ತ್ಯೆಚ್ ಕಂಪೆನಿಂತ್
ಸಿಸ್ಟೆಂಟ್ ಮೆನೇಜರ್ ಜಾವ್ನ್ ವಾವುರ್ತಾಂ, ಮೊಜೆಂ ಘರ್ ಕೆಲೆಂ.
ತ್ಯೆಕಾ ಮೊಜಾ ಜಯ್ತಾವಿಶಿಂ ತುಕಾ ಬರವ್ನಂಚ್ ರಾವ್ಲೊಂ. ಪುಣ್
ವಮಾ. ತುಜೆ ಥಾವ್ನ್ ಜಾಪ್ ಚ್ ನಾ. ಹಾಂವ್ ಕಿತೆಂ ಕರುಂ ಸಾಂಗ್?
ಜಿ ಚೂಕ್ ಆಸಾ? ರೀವಮಾ, ತುಜಾ ಚಿಂತ್ನಾಂನಿ, ತುಜಾ ಮೊಗಾನ್
ಕ್ಕಡ್ ಹಾಂವೆ ಜೊಡ್ಲೆಂ. ಪುಣ್ ಆಜ್ ಸಕ್ಕಡ್ ಹಾಂವೆ ಹೊಗ್ಡಾ
ಯ್ಲಾಂಶೆಂ ಭಗ್ತಾ ಮ್ಹಾಕಾ" ಉಮಾಳ್ಯಾಂನಿ ಭರೊನ್ ಉಲಯ್ತಾಲೊ
ರಿ.

"ನಾ ಜೆರಿ, ಆಶಿಂ ಜಾಂವ್ಕ್ ಬಿಲ್ಕುಲ್ ಸಾಧ್ಯ್ ನಾ. ತುಜೆ ಹರ್ಯೆಕ
ಟಿಕ್ ಹಾಂವೆ ಜಾಪ್ ಬರಯ್ಲ್ಯಾ. ತುಂ ಘಟಿ ಮಾರ್ತಾಯ್ ಜೆರಿ."

"ರೀವಮಾ, ಘಟಿ ಮಾರ್ನ್ ಮ್ಹಾಕಾ ಕಿತೆಂ ಮೆಳ್ತಾತ್? ತುಜಿಯೊ
ಕ್ ನಾ. ಸಾರ್ಕೆಂ ಮೆಳ್ಲ್ಯಾ ಕಾಗ್ದಾಂಕ್ ತುಂವೆ ಜಾಪ್
ಲ್ಯಾಯ್. ಕಾಗ್ದಾಂಚ್ ತುಕಾ ಮೆಳೊಂಕ್ ನಾಂತ್ ತರ್..."

"ಮೆಳೊಂಕ್ ನಾಂತ್? ಹಾಂವೆ ಕಾಂಯ್ ವಸ್ತಿ ಬದ್ಲಿ ಕರುಂಕ್
ನಾ. ತುಂವೆ ಬರಯ್ಲ್ಯಾಂಯ್ ಆನಿ ಮ್ಹಾಕಾ ಮೆಳೊಂಕ್ ನಾಂತ್! ಕಿತೆಂ
ಖೆಳೆಂಪ್ಹಣ್ ಚಿಂತ್ತಾಯ್?"

"ತಶೆಂಚ್ ಚೀಂತ್ ರೀವಮಾ. ಆತಾಂ ಸಗ್ಳೆ ಗಾಂಚ್ ಏಕಾಮೆಕಾಕ್
ಡ್ವಾಸತಾತ್. ರೀವಮಾ, ತುಕಾ ಉಗ್ಡಾಸ್ ಆಸ್ತಲೊ ತುಂಚ್ಯಾ ಸಯ್ರಿಕೆ
ಳಾರ್ ಆಂಟಿಚಿ ಮೊಜೆ ವಿಷ್ಯಾಂತ್ ಖಬಾರ್ ಕಾಡುಂಕ್ ತುಕಾ ವೇಳ್
ಲ್ಲೊ. ಹಿ ತ.ಜ್ಯೆ ಆಂಟಿಚಿ ಹಿಕ್ಮತ್. ಹಾಂವ್ ಬೊಂಬಯ್ ಗೆಲ್ಯಾ
ಉಪ್ರಾಂತ್ ಮೊಜಿಂ ಆನಿ ತುಜಿಂ ಕಾಗ್ದಾಂ ಸರಾಗ್ ಆಶಾರ್-ಪಾಶಾರ್
ಜಾತಾಲಿಂ. ಕಸೊಗೀ ಹಾಟೊ ಹಿಸೊ ತಿಕಾ ಮೆಳ್ಳೊ ಆನಿ ಆಪ್ಲ್ಯಾ
ಷ್ಟಿಣೆಚಾ ಪುತಾಲಾಗಿಂ ತುಜೆಂ ಕಾಜಾರ್ ಕರುಂಕ್ ಅಡ್ಕಳ್ ಜಾತಾ
ದೆಕುನ್ ಸರ್ವ್ ಉಪಾವ್ ಕರ್ನ್ ಆವ್ಚಿಂ ಕಾಗ್ದಾಂ ಏಕಾಮೆಕಾಕ್
ಮೆಳಾನಾಶೆಂ ಕರುಂಕ್ ಆನಿ ಮೊಜೆ ವಯ್ಲೊ ತುಜೊ ವಿಶ್ವಾಸ್ ನಾ
ಕರ್ಚ್ಯಾಂತ್ ತಿ ಯಂಶಸ್ವಿ ಜಾಲಿ." ಜೆರಿ ಮರೌನ್ ಜಾಲೊ.

ಆಪ್ಲಿ ಆಂಟಿ ಅಶೆಂ ಕರಿತ್ ಮ್ಹಳ್ಳೆಂ ರೀವಾಚಾನ್ ಚಿಂತುಂಕ್‌ಯಿ ಜಾಲೆಂನಾ. ಘಟ್ಕಿರೊ ಅಪ್ರಾದ್ ಜೆರಿಚೆರ್ ಥಾಪ್‌ಲ್ಲ್ಯಾನ್ ಆಪ್ಲಿಚ್ ಲಜ ಭಗ್ಲಿ ತಾಕಾ.

"ಜೆರಿ, ಹಾಂವ್ ಆತಾಂ ಕಿತೆಂ ಕರುಂ?" ರಡ್ಯ್ಕುರ್ಯಾ ತಾಳ್ಯಾನ ವಿಚಾರಿಲಾಗ್ಲೆಂ ರೀವಾ.

"ರೀವಾ, ಆತಾಂ ವೇಳ್ ಉತ್ರಾಲಾ. ಚಲ್; ಆತಾಂ ಆವಿ ಘರಾ ಯಾ" ಬೆಂಡ್ ಸ್ಟೆಂಡ್ ಥಾವ್ನ್ ದೊಗಾಂಯ್ ಭಾಯ್ರ್ ಪಡ್ಲಿಂ

*   *   *

ಕಶೆಂ ಕಶೆಂ ಕೆಲ್ಯಾರೀ ನೀದ್ ರೀವಾ ಥಾವ್ನ್ ಮುಯ್ಲ್ಯಾಂ ಪಯ್ ಪಾವ್‌ಲ್ಲಿ. ಚಿಂತ್ತಾಲೆಂ ತೆಂ ಆಪ್ಲ್ಯಾ ಜಿವಿತಾ ವಿಷ್ಯಾಂತ್,

"ದೆವಾ, ಹಾಂವ್ ಕಿತೆಂ ಕರುಂ? ಕಿತ್ಲಿಂ ಅಸಹಾಯುಕ್ ಹಾಂವ್ ಎಕ್ಲ್ಯಾ ಸಂಗಿಂ ಕಾಳ್ಜಾಂತ್ ತರ್ ದುಸ್ರ್ಯಾ ಸಂಗಿಂ ಸಾಕ್ರಾಮೆಂತಾಂತ ಎಕ್ವಟ್ಲ್ಯಾಂ. ಕೊಣಾಕ್ ಧರುಂ ಆನಿ ಕೊಣಾಕ್ ಸೊಡುಂ? ಮೆಲ್ವಿಕ ಸೊಡ್ನ್ ಜೆರಿ ಸಂಗಿಂ ಚಲೊಂ! ನಾ, ಹಾಂವ್ ತಾಕಾ ಘಾತ್ ಕರ್ಚಿಂನಾ ಮೆಲ್ವಿ. ವ್ಹಯ್. ಜೆರಿಚಿ ಖಬಾರ್ ತಾಕಾ ಮೆಳಾತ್ ತರ್ ಪರಿಣಾಮ ಕಸೊ ರಾವಾತ್? ಹೊ ಆಘಾತ್ ಸೊಸುಂಕ್ ತಾಚಾನ್ ಜಾಯ್ತ್ ಖರೆಂ, ಹಾಂವೆ ತಾಕಾ ಕಸಲೊಯಿ ಮೋಗ್ ದೀಂವ್ಕ್ ನಾ. ತರೀ ತಾಣ ಮ್ಹಾಕಾ ಕಿತೆಂಚ್ ಉಣೆ ಕರುಂಕ್ ನಾ. ತಾಚಾ ಜಿವಿತಾಕ್ ಕುರಾಡ್ ಮಾರುಂಕ್ ಕಸಲೆಂಚ್ ಹಕ್ಕ್ ಮ್ಹಾಕಾ ನಾ. ತರ್ ಜೆರಿಕ್ ಪಯ್ಸ್ ವ್ಹಚೊಂಕ್ ಸಾಂಗೊಂ? ತೊ ತರೀ ಪಯ್ಸ್ ವ್ಹಚಾತ್, ಪುಣ್ ಹಾಂವ್ ತಾಕಾ ವಿಸ್ರೊಂಕ್ ಸಕಾನ್? ಮೊಜೆವಿಣ ಜೆರಿ ಜಿಯೆಂವ್ಕ್ ಸಕಾತ್?" ಕೊಣೆಂಗೀ ಅಟೋಗ್ರಾಫಾಂತ್ ಬರಯಿಲ್ಲಿಂ ಉತ್ರಾಂ ಉಗ್ಡಾಸಾಕ್ ಆಯಿಲ್ಲಿಂ ತಾಕಾ. 'ಸ್ನೇಹ ಪ್ರೀತಿ ಇತ್ತ ಜೀವ ಹೇಗೆ ಬದಿಗೆ ಸರಿವುದು? ದೇಹ ದೂರ ಸರಿದರೂ ನೆನಪು ಹೇಗೆ ಅಳಿವುದು?'

"ವ್ಹಯ್. ಜೆರಿ ಮೊಜೆವಿಣ ಜಿಯೆಂವ್ಕ್ ಸಕಾನಾ. ತಾಚೆಂ ಭಗ್ಲ್ಲಂ ಹಾಂವ್ ಸಮ್ಜಾತಾಂ. ಆನಿ ಹಾಂವ್! ಕಶೆಂ ಜಿಯೆಂವ್ ದೋನ ದೊಣಂಚೆರ್ ಪಾಂಯ್ ದವರ್ನ್? ನಾ, ಹಾಂವೆ ಜಿವಂತ್ ಉರೊಂಕ್

ಸೊ. ಆವಯ್ಕಾಂ ತೆಗಾಂಯ್ಕೀ ಮುಕ್ತಿ ಮೆಳಾಜಾಯ್ ತರ್ ಹಿಚ್ ಪಿ ವಾಟ್." ಖಂಯ್ಚ್ಯಾಗೀ ನಿರ್ಧಾರಾನ್ ಆನಿ ಅವ್ಯಕ್ತ್ ಬಳಾನ್ ಟೊನ್ ಉಭೆಂ ಜಾಲೆಂ ತೆಂ.

"ರೀವಾ" ಏಕ್ ತಾಳೊ ತಾಕಾ ಆಯ್ಕಾಲೊ. "ಕಿತೆಂ ವ್ಹಡ್ ಸ್ವ್ಯಾತಾಯ್ ತುಂ ಆಪ್ಲೆಸ್ಥಿಂ? ತುಜೊ ಜೀವ್ ತುಕಾ ದೆವಾನ್ ಲ್ಲೊ ತೊ ತಾಣೆಂಚ್ ಪಾಟಿಂ ವ್ಹರುಂಕ್ ಜಾಯ್, ತುಕಾ ತಾಚೆರ್ ಚಲೊಚ್ ಅಧಿಕಾರ್ ನಾ."

ತರ್ ಹಾಂವ್ ಕಿತೆಂ ಕರುಂ? ಖಂಯ್ಚಿ ವಾಟ್ ವ್ಹಾಕಾ? ಂತುನ್ ಚಿಂತುನ್ ಸಕಾಳ್ ಉದೆತಾನಾ, ರೀವಾಚಾ ಜೀವನಾಂತ್ಯಿ ಯೊರ್ಫ ಉದೆಲ್ಲೊ.

* * *

ಟ್ರೀಂ ... ಟ್ರೀಂ ... ಟ್ರೀಂ ... ಟ್ರೀಂ ... ವ್ಹಾಜ್ಚ್ಯಾ ಟೆಲಿಫೊನಾಚಾ ವಾಜಾಕ್ ಚೀತ್ನಾಂತ್ಲೊ ಜಾಗೊ ಜಾವ್ನ್ ಜೆರಿನ್ ರಿಸೀವರ್ ಹಾತಿಂ ಕಿತ್ಲೆಂ. "ಹಲೋ ಜೆರಾಲ್ಡ್ ಸಿಕ್ವೇರಾ ಸ್ಪೀಕಿಂಗ್."

"ಜೆರಿ, ಹಾಂವ್ ರೀವಾ ಉಲಯ್ತಾಂ."

"ಗುಡ್ ಮೊರ್ನಿಂಗ್ ರೀವಾ, ಕಶೆಂ ಆಸಾಯ್? ಕಿತೆಂ ವಿಶೇಸ್ ಖಬಾರ್?"

"ಜೆರಿ, ದಯಾ ಕರ್ನ್ ಸಾಂಜೆರ್ ಮ್ಹಾಕಾ ಕಾಲ್ಚ್ಯಾ ಜಾಗ್ಯಾರ್ ಭೆಟೊಂಕ್ ಜಾಯ್ತ್?"

ಚಿಂತುಂಕ್ ಪಡ್ಲೊ ಜೆರಿ. ಪರತ್ ಪರತ್ ಭೆಟೊನ್ ರೀವಾಚಾ ಖಾಯಶಾಕ್ ಮೊಟ್ ಸಾರಂವ್? ತೆಂ ತಾಚಾ ಸಾಕ್ರಾಮೆಂತಾಕ್ ಘಾತ್ ಕರಿತ್ ತರ್ ಹಾಂವ್ ಗುನ್ಯಾಂವ್ಕಾರ್ ಜಾತಲೊಂ.

"ಕಿತೆಂ ಚಿಂತಾಯ್ ಜೆರಿ? ತುಜೊ ಚಡ್ ವೇಳ್ ಪಾಡ್ ಕರಿನಾ, ಕೇವಲ್ 5-10 ಮಿನುಟಾಂ ತುಜೆಲಾಗಿಂ ಉಲಂವ್ಕ್ ಆಸಾ."

"ಓ. ಕೆ. ರೀವಾ, 6 ವೊರಾರ್ ಮೆಳ್ತಾಂ ತುಕಾ" ಟೆಲಿಫೋನ್ ಡಿಸ್ಕನೆಕ್ಟ್ ಜಾಲೆಂ.

* *

1723

ವೊರಾಂ ೯ ಜಾತಾನಾ ರೀಮಾ ಬೆಂಚ್ ಸ್ಟೆಂಡಾಕ್ ಪಾವ್ಲೆಂ. ಜೆ ಎದೊಳ್‌ಯಿ ಯೇಂವ್ಕ್ ನಾತ್ಲ್ಲೊ ಪಳೆವ್ನ್ ಮೌನ್‌ಪಣಿ ಖಡ್ಪಾಬೆ ಬಸ್ಲೆಂ ತೆಂ. ಥೊಡ್ಯಾಚ್ ವೆಳಾನ್ ಆಯಿಲ್ಲೊ ಜೆರಿ, ರೀಮಾ ಮುಖಾ ಉಭೊ ರಾವೊನ್ "ಹಾಯ್ ರೀಮಾ, ಸಾಂಗ್ ಕಿತೆಂ ಗಜಾಲ್?"

ಜಾಪ್ ದಿಂವ್ಚ್ಯಾ ಬದ್ಲಾಕ್ ಜೆರಿಚೊ ಹಾತ್ ಆಪ್ಲ್ಯಾ ಹಥ್ಯಾಕ ಧಾಂಬುನ್ ಧರ್ನ್ ರೀಮಾ ಸುಸ್ಕಾರೊಂಕ್ ಲಾಗ್ಲೆಂ. ಜೆರಿಕ್ ತಾಕಾ ಸಮಾಧಾನ್ ಕರುಂಕ್‌ಯಿ ನ್ಹಯ್, ಸೊಡುಂಕ್‌ಯಿ ನ್ಹಯ್. ಕಿತೆಂ ಕರ್ಚೆಂ ಮ್ಹಣ್ ತೊ ಚಡ್ಪಡ್ತಾನಾಂಚ್ ರೀಮಾಚೆಂ ಉತ್ರಾಂ ತಾಚ್ಯಾ ಕಾನಾಂಕ್ ಆಪ್ಟಾಲಿಂ – "ಜೆರಿ ಹಾಂವ್ ತುಜೆವಿಣೆ ಜಿಯೆಂವ್ಕ್ ಸಕಾನಾ."

"ರೀಮಾ! ಹೆಂ ತುಂ ಕಿತೆಂ ಉಲಯ್ತಾಯ್? ಜಾಂವ್ಕ್ ಪುರೊ ರೀಮಾ, ಆಮಿಂ ದೊಗಾಂಯ್ನಿ ಖರ್ಯಾ ಕಾಳ್ಜಾನ್ ಮೋಗ್ ಕೆಲ್ಲೊ. ಪುಣ್ ಆಮ್ಚೆಂ ಮಿಲನ್ ಆಮ್ಚ್ಯಾ ನಶಿಬಾಂತ್ ಕೆದಿಂಚ್ ಬರಂವ್ಕ್ ನಾ ತರ್? ರೀಮಾ ಜೆಂ ಕಿತೆಂ ಘಡ್ತಾ ತೆಂ ಆಮ್ಚ್ಯಾ ಬರ್ಯಾಕ್ ಮ್ಹಣ್ ಚೀಂತ್. ಸಾಕ್ರಾಮೆಂತಾಂತ್ ತುಂ ಮೆಲ್ವಿ ಸಂಗಿಂ ಎಕ್ವಟ್ಲಾಂಯ್ ರೀಮಾ, ತಾಚಾ ಜಿವಿತಾಚಾ ಹರ್ಯೆಕಾ ಮೆಟಾಂತ್ ತಾಚಿ ಸಾಂಗಾತಿಣ್ ಜಾತಲೆಂಯ್ ಮ್ಹಣ್, ತುಜೆಂ ಉತಾರ್ ಮೊಡಿನಾಕಾ. ತುಜಾ ಲಗ್ನಾ ಜಿವಿತಾಕ್ ಹಾಂವ್ ಕುರಾಡ್ ಮಾರ್ಚ್ನಾ, ತುಂ ಸುಖಿ ರಾವ್ ರೀಮಾ, ತುಜೆಂ ಜಿವಿತ್ ತುಂಚ್ ಪಾಡ್ ಕರ್ನ್ ಘೆನಾಕಾ..." ಜೆರಿ ಸಾಂಗೊನ್‌ಚ್ ವ್ಹತಾಲೊ.

"ಸೊರ್ರಿ ಜೆರಿ" ರೀಮಾ ಆಪ್ಣಾಕ್‌ಚ್ ಸಾಂಬಾಳುನ್ ಉಲಯ್ಲೆಂ. "ಉದ್ವೇಗಾನ್ ಭರೊನ್ ಕಿತೆಂ ಕಿತೆಂ ಉಲಯ್ಲಿಂ ಹಾಂವ್, ಮ್ಹಾಕಾ ಮಾಫ್ ಕರ್, ತುಕಾ ಬರೆಂ ಭವಿಷ್ಯ್ ಹಾಂವ್ ಆಶೆತಾಂ ಜೆರಿ" ಜೆರಿಚಾ ಹಾತಾಚೊ ಉಮೊ ಘೆವ್ನ್ ಪಾಟಿಂ ಪಳೆನಾಸ್ತಾನಾ ರೀಮಾ ಶೀದಾ ಚಲ್ಲೆಂ. ರೂಕ್ ಜಾವ್ನ್ ಉಭೊ ಜಾಲ್ಲ್ಯಾ ಜೆರಿಕ್ ಬುಕಾರ್ ವಾಚ್ಲ್ಲೆಂ ಇಸ್ತಿಹಾರ್ ಉಗ್ಡಾಸಾಕ್ ಆಯ್ಲೆಂ—"ಯುವಕ್–ಯುವತಿಂಕ್ ಬರಿ ಖಬಾರ್. ದೆವಾಚಾ ಶೆತಾಂತ್ ವಾವ್ರುಂಕ್ ತುಮ್ಚಿ ವಿಶೇಸ್ ಗರ್ಜ್ ಆಸಾ" ಜೆರಿಚ್ಯಾ ಜಿಣ್ಯೆಕ್‌ಯಿ ಏಕ್ ನವಿ ದಿಶಾ ದಿಸ್ಲಿ.

* * *

ಕಾಮಾ ಥಾವ್ನ್ ಪಾಟಿಂ ಯೆತಾನಾ ಮೆಲ್ವಿನಾಕ್ ಏಕ್ ಕಾಗಾದ್ ರಾಕ್ಲ್ಯಾಲೆಂ. ಸಬಾರ್ ತೇಂಪಾ ಉಪ್ರಾಂತ್ ಆಯಿಲ್ಲೆಂ ಇಷ್ಟಾಚೆಂ ಕಾಗಾದ್ ವ್ಹರ್ಶ್ಯಾ ಆತುರಾಯೆನ್ ಉಗ್ತೆಂ ಕೆಲೆಂ, ತಾಣೆ.

ಮೊಗಾಚಾ ಇಷ್ಟಾ. ಆಜ್ ಏಕ್ ಖರೊ ಈಷ್ಟ್, ಜಾವ್ನ್ ಹೆಂ ಕಾಗಾದ್ ಹಾಂವ್ ಬರಯ್ತಾಂ. ತುಜೆಂ ಜಿವಿತ್ ನಾಸ್ ಜಾಂವ್ಕ್ ಹಾಂವ್ ಆಶೆನಾ. ತುಂ ತುಜ್ಯೆ ಬಾಯ್ಲೆ ಖಾತಿರ್ ಗಲ್ಫಾಚ್ಯೆ ರೆಂವೆರ್ ಘೊಳ್ತಾಯ್. ಪುಣ್ ತುಂಜಿ ಬಾಯ್ಲ್ ಹಾಂಗಾ ದುಸ್ರ್ಯಾ ಎಕಾ ಚೆಲ್ಯಾಚ್ಯೆ ಸಳಾವಳಿರ್ ಆಸಾ. ಹಿ ಕಾನಾಂನಿ ಆಯ್ಕಲ್ಲಿ ನ್ಹಯ್, ದೊಳ್ಯಾಂನಿ ದೆಖ್‌ಲ್ಲಿ ಗಜಾಲ್. ತುಜೆಂ ಜಿವಿತ್ ನಾಸ್ ಜಾಂವ್ಕ್ ಸೊಡಿನಾಕಾ.

ತುಜೊ ಈಷ್ಟ್

—ಆಲ್ವಿನ್."

ಹಜಾರ್ ಘಡ್ಫಡೆ ವಶಾರ್‌ಲ್ಲೊ ಅನುಭವ್ ಜಾಲೊ ಮೆಲ್ವಿನಾಕ್. ಚಿಂತುಂಕ್‌ಚ್ ಸಕಾನಾ ಜಾಲೊ ತೊ. ಆಲ್ವಿನ್ ಘಟಿ ಬರಂವ್ಚೊನಾ. "ರೀವಶಾ, ಅಶೆಂ ಕಿತ್ಯಾಕ್ ಕೆಲೆಂಯ್? ಖಂಯ್ಚ್ಯಾಂತ್ ತುಕಾ ಹಾಂವೆ ಉಣೆ ಕೆಲಾಂ? ಹಾಂವ್ ಹಾಂಗಾ ಘೊಳ್ತಾಂ ತರ್ ಕೊಣಾ ಖಾತಿರ್?" ಸಗ್ಳಿ ರಾತ್ ನಿದೆವಿಣೆ ಪಾಶಾರ್ ಕೆಲಿ ತಾಣೆ.

ಫಾಂತೆಂ ಜಾತಾನಾ ಎಕಾ ನಿರ್ಧಾರಾಕ್ ಆಯ್ಲೊ ತೊ. ತಕ್ಲಿ ತಾಚಿ ಸ್ಥಿಮಿತಾರ್ ನಾತ್‌ಲ್ಲಿ, ಕಿತೆಂಯಿೀ ಜಾಂವ್, ಆನ್ಯೇಕ್ಲ್ಯಾಚೆಂ ಉತರ್ ಆಯ್ಕೊನ್ ಹಾಂವ್ ರೀವಶಾಕ್ ಗುನ್ಯಾಂವ್ಕಾರ್ ಕರ್ಚೊನಾ, ಮೊಜಾಚ್ ದೊಳ್ಯಾಂನಿ ದೆಖೊನ್ ತಾಚಿ ರ್ಘಡ್ತಿ ಕರ್ತಲೊಂ. ಎಕಾ ಮಹಿನ್ಯಾಚಿ ರಜೆಕ್ ಅರ್ಜಿ ಬರವ್ನ್ ದೆದೆಸ್ಪಾರ್ ಜಾಲ್ಲಿ ಮಂತ್ ಘೆವ್ನ್ ಆಫಿಸಾ ಕಡ್ಶಿನ್ ಚೆವಶ್ಯಾಲೊ ತೊ. ಪರತ್ ಪರತ್ ರೀವಶಾ ವಿಷ್ಯಾಂತ್‌ಚ್ ಚಿಂತುನ್ ರಸ್ತ್ಯಾ ಉತರ್ಚ್ಯಾ ಮೆಲ್ವಿನಾಕ್ ದುಸ್ರ್ಯಾ ಘಡಿಯೆಂ ಮುಂಖ್ಲ್ಯಾನ್ ಯೆಂವ್ಚ್ಯಾ ವಾಹನಾನ್ ಖಿಣಾ ಭಿತರ್ ಪಿಟೊ ಕೆಲ್ಲೆಂ. ಮೆಲ್ವಿನಾನ್ ಸವಾರ್ಂಕ್ ಸಾಸ್ಣಾಕ್ ಆದೇವ್ಸ್ ಮಾಗ್ಲೊ. ಖಬಾರ್ ಆಯ್ಕೊನ್ ರೀವಶಾ ಸಗ್ಳೆಂ ಪಿಸಾಂತುರ್ ಜಾಲೆಂ.

"ದೆವಾ, ಹೆಂ ಕಿತೆಂ ಕೆಲೆಂಯ್ರ್? ಮೆಲ್ವಿನ್, ಹಾಂವೆ ತುಕಾ ಘಾತ ಕೆಲೊ. ವ್ಹಾಕಾ ಭಗ್ಸಿ ಮೆಲ್ವಿ! ಕಸಲಿ ಪರೀಕ್ಷಾ ಮೊಜಿ ಥಾವ್ ಘೆತಾಯ್ ದೆವಾ ತುಂ? ಪಯ್ಲೆಂ ಜೆರಿ ಆನಿ ಆತಾಂ ಮೆಲ್ವಿ, ದೊಗಾಂಯಿ ಮೊಜೆ ಥಾವ್ನ್ ಪಯ್ಸ್ ಕೆಲೆಂಯ್ರ್? ಹಾಂವ್ ಪಾತ್ಕಿ ಆನಿ ಘಾತ್ಕಿ."

ರಡೊನ್-ರಡೊನ್ ಪುತ್ ಹಾಳು ಜಾಲ್ಲಿಚ್ ಏಕಾ ನಿರ್ಧಾರಾಕ್ ಆಯ್ಲೆಂ ತೆಂ.

"ಕಾಜಾರಿ ಜಿವಿತ್ ಮೊಜಾ ನಶಿಬಾಂತ್‌ಚ್ ನಾ. ಹಾಂವ್ ಕಿತೆಂ ಕರುಂ?" ಶೀದಾ ಉಟೊನ್ ತೆಂ ಡೊಟರ್ಸ್ ಒಫ್ ಸೈಂಟ್ ಪಾವ್ಲ್ ಹ್ಯಾ ಮೊಳಾಚ್ಯಾ ವ್ಹಡಿಲ್ಣೀ ಮೆಳೊಂಕ್ ಗೆಲೆಂ; ಆಪ್ಲಿ ಖರಿ ಗಜಾಲ್ ತಿಕಾ ವಿವರ್ಸುನ್, ಆಪುಣ್ ಏಕ್ ಧಾರ್ಮಿಕ್ ಭಯ್ಣ್ ಜಾವ್ನ್ ಉರ್ಲ್ಲಿ ಜಿಣಿ ದುಬ್ಳ್ಯಾಂ ದಾಕ್ಟ್ಯಾಂಚಿ ಸೆವೆಂತ್ ಖರ್ಚಿತಾಂ ಮ್ಹಣ್ ಆಪ್ಲಿ ಇಚ್ಛಾ ತಿಳ್ಸಿಲಿ. ಥಂಯ್ಸರ್ ಪ್ರವೇಶ್ ಮೆಳ್ಳೊಚ್ ಹಿ ಖಬಾರ್ ಜೆರಿಕ್ ತಿಳ್ಸುಂಕ್ ತಾಚ್ಯಾ ಆಫಿಸಾಕ್ ಟೆಲಿಫೋನ್ ಕೆಲೆಂ ತಾಣೆ. ಥಂಯ್ಸರ್ ತಾಣೆ ಕಾಮಾಕ್ ರಾಜಿನಾಮ್ ದಿಲ್ಯಾ ಮ್ಹಳ್ಳಿ ಖಬಾರ್ ಮೆಳೊನ್ ತಾಚ್ಯಾ ಘರ್ಚ್ಯಾ ವಿಳಾಸ್ ಘೆವ್ನ್ ಘರಾ ಗೆಲೆಂ ತೆಂ. ಕೊಲ್‌ಬೆಲ್ ಧಾಂಬ್ಲ್ಲಿಚ್ ಏಕ್ಲೊ ತರ್ನಾಟೊ ಭಾಯ್ರ್ ಯೇವ್ನ್ ರೀವಾಕ್‌ಚ್ ಪಳೆಂವ್ಕ್ ಲಾಗ್ಲೊ.

"ಸೊರ್ರಿ ಮೇಡಮ್, ಹಾಂವ್ ತುಕಾ ವಳ್ಖೊಂಕ್ ನಾ!"

"ಜೆರಿ ಸಿಕ್ವೇರಾಚೆಂ ಘರ್ ಹೆಂಚ್‌ಗೀ?"

"ವ್ಹಯ್. ಪುಣ್ ತುಂ?"

"ಹಾಂವ್ ತಾಚೆಂ ಫ್ರೆಂಡ್ ರೀವಾ ಆರಾನ್ಹಾ. ವ್ಹಾಕಾ ತಾಕಾ ಮೆಳಾಜಾಯ್ ಆಸ್ಲ್ಲೆಂ."

"ಸೊರ್ರಿ. ತೊ ಆತಾಂ ಹಾಂಗಾ ನಾ. ಪಂದ್ರಾ ದಿಸಾಂ ಪಯ್ಲೆಂ ತಾಣೆ ಹೆಂ ಘರ್ ಸೊಡ್ಲೆಂ."

"ದಯಾಕ್ ಕರ್ನ್ ತಾಚೊ ವಿಳಾಸ್ ದಿಶಿಗೀ?"

"ತೊ ಖಂಯ್ಸರ್ ರಾವ್ತಾ ತೆಂ ಹಾಂವ್ ನೆಣಾ ಮೇಡಮ್. ಪುಣ್ ವ್ಹಚ್ಯಾ ಪಯ್ಲೆಂ ತಾಣೆ ವ್ಹಾಕಾ ಇತ್ಲೆಂಚ್ ಸಾಂಗ್ಲಾಂ ಕೀ ಸಂಸಾರಿ ಜಿವಿತ್ ಮೊಜಾ ನಶಿಬಾಂತ್ ನಾ. ದೆವಾಚ್ಯಾ ಶೆತಾಂತ್ ಮೊಜಿ ಗರ್ಜ್ ಆಸಾ ದೆಕುನ್ ಹಾಂವ್ ಮೊಜ್ಯಾ ವಾವ್ರಾಕ್ ವ್ಹೆತಾಂ" ಮ್ಹಣೊನ್ ಗೆಲಾ.

"ಹಾಂಗಾಸರ್ ಪರತ್ ಕೆದಾಳಾ ಯೆತಲೊ?"

"ತೆಂ ಹಾಂವ್ ಸಾಂಗೊಂಕ್ ಸಕನಾ. ತರೀ ತೊ ಯೇವ್ಚೊ ನಾ, ತಾಚ್ಯೊ ಥೊಡ್ಯೊ ವಸ್ತು ಆಸಾತ್. ತ್ಯೊ ಕೊಣ್ ತರೀ ಥಂಯ್ ಥಾವ್ನ್ ವ್ಹರುಂಕ್ ಯೆತಲೊ. ತಾಚೊ ವಿಳಾಸ್ ಮೆಳ್ಚೊ ನಾ. ತೊ ಕೊಣಾಯ್ಕಿ ಮೆಳೊಂಕ್ ಖುಶಿ ವ್ಹರಿನಾ."

ಜೆರಿ ಮೆಳೊಂಕ್ ನಾತ್ಲ್ಲಿ ನಿರಾಶಾ ಆಸ್ಲ್ಯಾರ್‌ಯಿ ಜೆರಿನ್ ಘೆತ್ಲ್ಲೆಂ ಮೋಟ್ ರೀವಾಚಾ ಸಂತೊಸಾಚೆಂ ಜಾಂವ್ಕ್ ಪಾವ್ಲೆಂ.

"ಸೊರ್‍ರಿ ಮಿಸ್ಟರ್, ತುಕಾ ತ್ರಾಸ್ ದಿಲ್ಲ್ಯಾಕ್. ಮ್ಹಾಕಾ ಏಕ್ ಉಪ್ಕಾರ್ ಕರ್ತಾಯ್?"

"ಖಂಡಿತ್ ಜಾವ್ನ್."

"ಹಾಂವ್ ಏಕ್ ಚೀಟ್ ದಿತಾಂ. ಪ್ಲೀಜ್ ಜೆರಿಕ್ ಪಾವಿತ್ ಕರ್."

"ಒ. ಕೆ. ಮೇಡಮ್."

ರೀವಾನ್ ಥಂಯ್ಸರ್‌ಚ್ ಬಸೊನ್ ಏಕ್ ಚೀಟ್ ಬರಯ್ಲಿ.

ಜೆರಿ,

ಆಜ್ ಹಾಂವ್ ವ್ಹರ್ತ್ಯಾ ಸಂತೊಸಾನ್ ಆಸಾಂ. ತುಜೊ ನಿರ್ಧಾರ್ ಮ್ಹಾಕಾ ಅಧಿಕ್ ಸಂತೊಸಾಚೊ. ಜೆರಿ, ಕಾಜಾರಿ ಜಿವಿತ್ ಕೆದಿಂಚ್ ಮ್ಹಾಕಾ ನಿಮ್ರುಂಕ್ ನಾ ಆಸ್ತಲೆಂ. ಮೆಲ್ವಿನಾಕ್‌ಯಿ ದೆವಾನ್ ಮೊಜೆ ಥಾವ್ನ್ ವೊಡ್ನ್ ಘೆತ್ಲೊ. ಜೆಂ ಮ್ಹಾಕಾ ಥಾವೊನಾ ತೆಂ ಮ್ಹಾಕಾ ಕಶೆಂ ಮೆಳ್ತಲೆಂ? ದೇವ್ ಮ್ಹಾಕಾ ತಾಚಾ ಶ್ಹೆತಾಂತ್ ಆಪಯ್ತಾಶೆಂ ಭಗ್ತಾ ಮ್ಹಾಕಾ. ತ್ಯೆ ಕುಶಿನ್ ಹಾಂವೆ ಮೋಟ್ ಕಾಡ್ಲಾಂ. ಹಿ ಬರಿ ಖಬಾರ್ ತುಕಾ ತಿಳ್ಸುಂಕ್ ಯೆತಾಸ್ತಾನಾ ತುಜೊ ನಿರ್ಧಾರ್‌ಯಿ ಕಳೊನ್ ಆಯ್ಲೊ. ಸರ್ವ್ ಜಯ್ತ್, ಹಾಂವ್ ತುಕಾ ಮಾಗ್ತಾಂ. ಮೊಜಾ ಪಾತ್ಕ್ಯಾಚಾ ಪ್ರಾಚಿತಾಕ್ ಹಿಚ್ ಸಾರ್ಕಿ ವಾಟ್ ಮ್ಹಣ್ ಮ್ಹಾಕಾ ಭಗ್ತಾ. ಮೊಜೆ ಪಾಸ್ವತ್ ಮಾಗ್.

ತುಜಿ ಥಂಯ್ ವಿಶ್ವಾಸಿ —ರೀವಾ

ಘರಾ ಯೇವ್ನ್ ಗರ್ಜೆಚ್ಯೊ ಥೊಡ್ಯೊ ವಸ್ತು ಘೆವ್ನ್ ರೀವಾನ್ ಆಪ್ಲ್ಯಾ ಫುಡಾರಾಚಿ ವಾಟ್ ಧರ್ಲಿ.

ಥೊಡ್ಯಾ ದಿಸಾಂ ಉಪ್ರಾಂತ್ ರೀಟಾಚಿ ಚೀಟ್ ಜೆರಿಕ್ ಪಳೆವ್ನಾ ವ್ಹರ್ತೊ ಸಂತೊಸ್ ತಾಕಾ ಭಗ್ಲೊ. ಮೊಲ್ವಿ ಥಂಯರ್ ಫುಡ್ಲ್ಯಾ ಅವ್ಖಡಾಕ್ ತೊ ಚುರ್ಚುರ್ಲೊ ತರೀ ರೀಟಾನ್‌ಯಿ ಆಪ್ಲೊಚ್ ಭೆಸ್ ವಿಂಚ್ಲ್ಲೊ ಪಳೆವ್ನ್ ಸಂತೊಸಾನ್ ಭರ್ಲೊ ತೊ.

ಮೊಗ್ ಕೆಲ್ಲಿಂ ದೋನ್ ಕಾಳ್ಜಾಂ ಪರತ್ ಎಕೆಚ್ ದಿಶೆನ್...! ಏಕಾಚ್ ವೊಡ್ಯಾಂತ್!!

ಬರ್ಥ್‌ಡೇಚಿ ಕಾಣಿಕ್

"ಮಮ್ಮಿ, ಡ್ಯಾಡಿ ಕಾಮಾಕ್ ಗೆಲೊಗಿ?" ನೆಣ್ತ್ಯಾ ರೊಬಿನಾನ್ ಆಪ್ಲ್ಯಾ ಆವಯ್ಕ್ ಸವಾಲ್ ಕೆಲೆಂ. ತಾಚಿ ಬರಾಬರ್ ತಾಚಾಕೀ ದೋನ್ ವರ್ಸಾಂ ಲ್ಹಾನ್ ಲೊನಾ ಉಭೆಂ ರಾವ್ಲ್ಲೆಂ. ತಾಂಚಾ ದೊಗಾಂಯ್ಚ್ಯಾ ದೊಳ್ಯಾಂನಿ ಆಜ್ ಏಕಾ ಥರಾಚೊ ಪ್ರಕಾಸ್ ದಿಸ್ತಾಲೊ. ಕಿತೆಂಗೀ ತಿಂ ಸಾಂಗೊಂಕ್ ಅಪೇಕ್ಷಿತಾತ್ ಮ್ಹಣ್ ಚಿಂತುಂಕ್ ತಾಂಚ್ಯೆ ಆವಯ್ಕ್ ಚಡ್ ವೇಳ್ ಗೆಲೊನಾ.

"ಕಿತೆಂ, ಆಜ್ ತುಮಿ ವೆಗಿಂ ಉಟ್ಲ್ಯಾತ್? ಹೆರಾಂ ದಿಸಾಂನಿ ಉಟಯ್ಲ್ಯಾರ್ ಉಟೊಂಕ್ ಆಯ್ಕಾನಾಂತ್."

"ಮಮ್ಮಿ, ಆಜ್ ತಾರಿಕ್ ಕಿತ್ಲಿ ಮ್ಹಣ್ ತುಕಾ ಕಳಿತ್ ಆಸಾಗೀ? 12 ತಾರಿಕ್. ಒಹ್ ಮಮ್ಮಿ, ತುಂ ವಿಸ್ರಲಿಯ್ಗೀ? ಆಜ್ ಡ್ಯಾಡಿಚೊ ಬರ್ಥ್‌ಡೇ. ಡ್ಯಾಡಿ ಕೆದಾಳಾಯಿ ತಶೆಂ ಕರ್ತಾ. ಆಮಿ ಉಟ್ಚ್ಯಾ ಪಯ್ಲೆಂಚ್ ಕಾಮಾಕ್ ವೆತಾ. ಮಮ್ಮಿ, ಡ್ಯಾಡಿಕ್ ತಾಚಾ ಬರ್ಥ್‌ಡೇ ಖಾತಿರ್ ಆಮಿ ಕಾಣಿಕ್ ದೀಂವ್ಕ್ ಚಿಂತ್ಲಾಂ. ತುಂವೆ ಆಮ್ಕಾಂ ದಿಲ್ಲೆ ಏಕೇಕ್ ರುಪಯ್ ಜಮೊ ಕರ್ನ್ ತ್ಯಾ ಪಯ್ಶ್ಯಾಂನಿ ಲ್ಹಾನ್ ತರೀ ಏಕ್ ವಸ್ತ್ ದೀಂವ್ಕ್ ಚಿಂತ್ಲಾಂ. ಪುಣ್ ಡ್ಯಾಡಿಕ್ ಸಾಂಗಾನಾಕಾ" ಆವಯ್ನ್ ತಯಾರ್ ಕರ್ನ್ ದಿಲ್ಲೊ ಫಳ್ಹಾರ್ ಸೆವ್ನ್ ದೊಗಾಂಯ್ ಇಸ್ಕೊಲಾಕ್ ಭಾಯ್ರ್ ಸರ್ನ್ ಗೆಲಿಂ.

ರೊಬಿನ್ ಆನಿ ಲೊನಾ, ಸೆಲ್ವಿ ಆನಿ ಜೊನಿಚಾ ವ್ರೊಡ್ಯಾಂತ್ ರ್ಲ್ಲಿಂ ಸೊಭಿತ್ ದೋನ್ ಫುಲಾಂ. ಲಾಂಬ್ ಪಂದ್ರಾ ವರ್ಸಾಂಚಾ ಜಾರಿ ಜೀವನಾಂತ್ ತಿಂ ಏಕ್ದಮ್ ಖುಶ್ ಆಸ್ಲ್ಲಿಂ. ರೋಬಿನ್ ತೆರಾ ರ್ಸಾಂಚೊ ಜಾಲ್ಯಾರ್ ಲೊನಾ ಇಕ್ರಾ ವರ್ಸಾಂಚೆಂ.

ಜೊನಿ ಏಕೆ ಲ್ಹಾನ್ ಆಂಗ್ಡಿಚೊ ಮ್ಹಾಲಕ್. ಸಕಾಳಿಂ ಸ ರಾಂಚೆರ್ ಗೆಲ್ಯಾರ್ ರಾತಿಚಾ 9-30ಕ್ ಪಾಟಿಂ ಯೆತಾಲೊ. ಆಪ್ಲ್ಯಾ ಗ್ರ್ಯಾಂಕ್ ತೊ ಮೊಗಾನ್ ಪಳೆತಾಲೊ. ಸಭಾರ್ ಪಾವ್ಟಿಂ ಸೆಲ್ವಿನ್ ನಿಕ್ ಸಾಂಗ್ಲ್ಲೆಂ, "ಜೊನಿ, ಸಾಂಜೆರ್ ವೆಳಾರ್ ಘರಾ ಯೇ. ಚಡ್ ಸ್ತ್ಕಾಯ್ ಆಮ್ಕಾಂ ನಾಕಾ. ಭುರ್ಗಿಂ ಆತಾಂ ವ್ಹಡ್ ಜಾವ್ನ್ ಯ್ಲ್ಯಾಂತ್. ತುಂ ಸಕಾಳಿಂ ಕಾಮಾಕ್ ವೆತಾನಾ ಭುರ್ಗಿಂ ಟಾನಾಂತ್. ಸಾಂಜೆರ್ ತುಂ ಯೆತಾನಾ ತಿಂ ನಿದ್ಲ್ಯಾಂತ್. ತಾಂಕಾಂ ಪಾಯ್ಚೊ ಮೋಗ ಮೆಳಾನಾ."

ಭುಗ್ರ್ಯಾಂನಿ ಆವಯ್ಕ್ ಸವಾಲ್ ಕೆಲ್ಲೆಂ ಆಸಾ, "ಮಾಮ್ಮಿ, ಜಾರ್ಚ್ಯಾ ರೊನಿಚಾ ಘರಾ ಟಿ.ವಿ., ವೀಡಿಯೊ, ಡೆಕ್, ವೊಶಿಂಗ್ ಮೆಶಿನ್ ಶೆಂ ಸರ್ವ್ ವಸ್ತು ಆಸಾತ್. ತಾಚೊ ಡ್ಯಾಡಿ ಚಡಾವತ್ ಘರಾಚ್ ಸ್ತಾ. ಪುಣ್ ಆಮ್ಚೊ ಡ್ಯಾಡಿ ಸಕಾಳಿಂ ಥಾವ್ನ್ ಸಾಂಜ್ ಪರ್ಯಾಂತ್ ಮ್ ಕರ್ತಾ. ತರೀ ಆಮ್ಗೆರ್ ಕಾಂಯ್ಚ್ ನಾ. ರೊನಿಚಾ ಘರಾ ಟಿ. ವಿ. ಪಳೆಂವ್ಕ್ ಗೆಲ್ಯಾರ್ ತಾಚಿ ಮಾಮ್ಮಿ ಆಮ್ಕಾಂ ಅಣ್ಕಿತಾ. 'ಕೊಣಾ ಣಾಚಾ ಘರಾ ಟಿ. ವಿ. ಪಳೆಂವ್ಕ್ ವ್ಹಚಾ ಬದ್ಲಾಕ್, ತುಮ್ಚ್ಯಾ ಡ್ಯಾಡಿಕ್ ಟಿ. ವಿ. ಹಾಡುಂಕ್ ಸಾಂಗ್' ಮ್ಹಣ್ತಾ."

ವತಾರಾಂತ್ಲಿಂ ಸರ್ವ್ ಭುರ್ಗಿಂ ಬರಿಂ ಬರಿಂ ವಸ್ತುರಾಂ ನ್ಹೆಸ್ತಾಲಿಂ. ರೊಬಿನ್ ಆನಿ ಲೊನಾ ಪರ್ನಿಂ ವಸ್ತುರಾಂ ನ್ಹೆಸ್ತಾನಾ ತಾಂಚ್ಯೊ ಮುಸ್ಕಿರ್ಯೊ ಕೆಲ್ಲ್ಯೊಯಿ ಆಸಾತ್. ಭುರ್ಗಿಂ ಆವಯ್ಕ್ ದೂರ್ ದಿತಾಲಿಂ. ಸೆಲ್ವಿ ತಾಂಕಾಂ ಸಮಾಧಾನ್ ಕರ್ತಾಲಿ.

"ಪುತಾ, ತುಮ್ಕಾಂಯಿ ಡ್ಯಾಡಿ ನವಿಂ ವಸ್ತುರಾಂ ಹಾಡ್ತಲೊ." ಪುಣ್ ತಿ ಜಾಣಾ ಆಸ್ಲ್ಲಿ, ಎಕ್ಲ್ಯಾಚಾ ಸಾಂಬಾಳಾಂತ್ ಚವ್ಗಾಂ ಜಣಾಂಚೆ ೀಸ್ ಕಾಡುಂಕ್ ಕಿತ್ಲೆ ಕಷ್ಟ್ ಮಾರ್ತಾತ್ ಮ್ಹಣ್.

ಸೆಲ್ವಿ ಏಕಾ ದುಬ್ಳ್ಯಾ ಕುಟ್ಮಾಂತ್ ಲ್ಹಾನ್ ವ್ಹಡ್ ಜಾಲ್ಲಿ. ದುಬ್ಳಿಕಾಯ್ ಕಿತೆಂ ಮ್ಹಣ್ ತಿ ಬರ್ಯಾ ಥರಾನ್ ಜಾಣಾ ಆಸ್ಲ್ಲಿ. ತಿಚಾ

ಆವಯ್-ಬಾಪಾಯ್ನ್ ಸಾಂಗ್ಲೆಲೆಂ ಆಯ್ಕಾನ್ ಕರ್ನ್ ಆಪ್ಲ್ಯಾ ತಿ
ಧುವಾಂಕ್ ಪೋಸ್ಲ್ಲೆಂ, ಸೆಲ್ವಿ ಪ್ಹಾಲ್ಫುಡಿ ಜಾಲ್ಲ್ಯಾನ್ ಘರ್ಚೆಂ ಕಾ
ಪೂರಾ ತಿಚಾ ವಾಂಟ್ಯಾಕ್ ಪಡ್ಲ್ಯಾಂ. ಎಕಾ ದಿಸಾ ಜೊನಿಚಾ ಆವಯ
ಬಾಪಾಯ್ನ್ ಕಿಶೆಂಚ್ ದೋತ್ರ್ ಘೆನಾಸ್ತಾನಾ ಆಪ್ಣಾಚಿ ಸೂನ್ ಕರ್ನ್ ತಿ
ತಾಂಚಾ ಘರಾ ಹಾಡ್ಲ್ಲೆಂ. ಜೊನಿ ತಿಕಾ ಬರೆಂ ಕರ್ನ್ ಪಳೆತಾಲೊ.

ಸೆಲ್ವಿನ್ ಘಡಿಯಾಳ್ ಪಳೆಲೆಂ. ವೊರಾಂ ಸಾಂಜೆಚಿಂ 4-
ಜಾಲ್ಲಿಂ. ಭುರ್ಗಿಂ ಇಸ್ಕೊಲಾ ಥಾವ್ನ್ ಯೆಂವ್ಚಿಂ ಜಾಲಿಂ. ಶಿ
ಕರುಂಕ್ ಪಡ್ಲಿ. ತಿತ್ಲ್ಯಾರ್ ಕೊಲ್ ಬೆಲ್ಲಾಚಿ ಕಾಂಪಿಣ್ ವಾ
ಬಾಗಿಲ್ ಉಗ್ತೆಂ ಕರ್ನ್ ಪಳೆತಾನಾ ರೊಬಿನ್ ಆನಿ ಲೊನಾ ಬಾಗ್ಲ
ಉಭಿಂ ಆಸ್ಲ್ಲಿಂ.

"ಗುಡ್ ಈವ್ನಿಂಗ್ ಮಾಮ್ಮಿ."

"ಅರೇ, ತುಮ್ಚ್ಯಾ ಹಾತಾಂತ್ ಕಿತೆಂ?"

"ಮಾಮ್ಮಿ, ಆಮಿ ಡ್ಯಾಡಿಕ್ ಕಾಣಿಕ್ ಹಾಡ್ಲ್ಯಾ. ಉಣ್ಯಾ ಮೊಲಾ
ಪುಣ್ ಡ್ಯಾಡಿಕ್ ಮಸ್ತ್ ಸಂತೊಸ್ ಜಾತಲೊ ಮ್ಹಳ್ಳೊ ಭರ್ವಸ
ಆಮ್ಕಾಂ ಆಸಾ. ಪುಣ್ ಆಮಿ ಕಿತೆಂ ಹಾಡ್ಲಾಂ ಮ್ಹಳ್ಳೆಂ ಡ್ಯಾಡಿ
ಸಾಂಗೊಂಕ್ ನಜೊ. ಮಾಮ್ಮಿ, ಡ್ಯಾಡಿಕ್ ತುಂವೆ ಫೋನ್ ಕೆಲಾಂಯ
ಮೂ? ವೆಗಿಂ ಯೆತಲೊಮೂ?"

"ವ್ಹಯ್. ಡ್ಯಾಡಿನ್ 6-30 ವೊರಾಂ ಭಿತರ್ ಯೆತಾಂ ಮ್ಹಳ
ಆವಯ್ನ್ ದಿಲ್ಲಿ ಜಾಪ್ ಪಯ್ಸ್ ದೊಗಾಂಯ್ ಖೆಳೊಂಕ್ ಭಾಯ
ಸರ್ಲಿಂ.

ವೊರಾಂ ಭರ್ತಿ 6-30 ಜಾತಾನಾ ದೊಗಾಂಯ್ ಘರಾ ಪಾವ್ಲಿಂ.

"ಮಾಮ್ಮಿ, ಡ್ಯಾಡಿ ಯೇಂವ್ಕ್ ನಾಂಗಿ?"

"ಆಯ್ಲಾ. ಭಿತರ್ ನ್ಹಾಣಿಯೆಂತ್ ಆಸಾ."

"ಮಾಮ್ಮಿ. ಆಮಿ ಹಾಡ್ಲ್ಲೆ ಕಾಣಿಕೆ ವಿಶ್ಯಾಂತ್ ಡ್ಯಾಡಿ
ಸಾಂಗೊಂಕ್ ನಾಂಯ್‌ಮೂ?"

"ನಾ ಪುತಾ."

"ತರ್ ಆಮಿ ತಾಕಾ ಆಜ್ ಅಜ್ಯಾಪ್ ಕರ್ತಾಂವ್."

ನ್ಹಾಣೆಯೊ ಥಾವ್ನ್ ಭಾಯ್ರ್ ಯೆಂವ್ಚ್ಯಾ ಬಾಪಾಯ್ಕ್ ದೊಗಾಂಯ್ನಿ ಡೊ ಘಾಲೊ.

"ಹೆಪ್ಪಿ ಬರ್ಥ್‌ಡೇ ಡ್ಯಾಡಿ."

"ಥ್ಯಾಂಕ್ ಯೂ."

"ಡ್ಯಾಡಿ, ಏಕ್ ಮಿನುಟ್ ರಾವ್. ಆತಾಂ ಆಯ್ಲ್ಯಾಂವ್." ಗಾಂಯ್ನಿ ಭಿತರ್ ವ್ಹಚುನ್ ಲಿಪವ್ನ್ ದವರ್‌ಲ್ಲ್ಯೊ ವಸ್ತು ಹಾಡ್ನ್ ಪಾಯ್ಚ್ಯಾ ಹಾತಾಂತ್ ದಿಲ್ಯೊ.

"ಡ್ಯಾಡಿ, ಪಯ್ಲೆಂ ಮೋಜಿ ಕಾಣಿಕ್ ಘೆ" ಲೊನಾನ್ ಪೊಟ್ಲಿ ಡಾಯ್ಲಿ.

ಜೊನಿನ್ ಪ್ಯಾಕೆಟ್ ಉಗ್ತಿ ಕೆಲಿ. ಸೊಭಿತ್ ಕಾರ್ಡ್‌ಬೋರ್ಡಾಂತ್ ಯಾರ್ ಕೆಲ್ಲೆಂ ಏಕ್ ಘರ್ ಆಸ್‌ಲ್ಲೆಂ. ಉಪ್ರಾಂತ್ ರೊಬಿನಾಚಿ ಪ್ಯಾಕೆಟ್ ಉಗ್ತಿ ಕೆಲಿ. ದೋನ್ ತಾಂಬ್ಡ್ಯೊ ವಾತಿ ಆಸ್‌ಲ್ಲ್ಯೊ ಜೊನಿಕ್ ಮಿಸ್ತೆರ್ ಸಮ್ಜಾಲೊನಾ. ರಾತಿಚಿ ಆಮೊರಿ ಕರ್ನ್ ಜೆವ್ಣಾಕ್ ಸ್ಲಿಂ. ಜೆವ್ಣಾಚಿ ಉಂಡಿ ತೋಂಡಾಕ್ ತೆಂಕ್ಲ್ಯಾ ಮಾತ್ರ್ ಮಾಂಖ್ಲ್ಯಾ ರಾ ಥಾವ್ನ್ ಜ್ಯೋರಾನ್ ಉಲಂವ್ಚೆಂ ಜೊನಿಕ್ ಆಯ್ಕ್ಯಾತಾಲೆಂ.

ಬಾಗ್ಲ್ಯಾಚೊ ಪಡ್ದೊ ವೊಂದ್ವಾವ್ನ್ ಪಳೆಲೆಂ. ರೊನಿಚೊ ಬಾಪುಯ್ ಆನಿ ಆವಯ್ ಮುಧೆಂ ಝುಗ್ಡೆಂ ಚಲ್ತಾಲೆಂ. ರೊನಿಚೆಂ ರ್, ತಾಂಚಾ ಘರ್ಚ್ಯಾ ವಿರುದ್ಧ್ ದಿಕ್ಕಾಂತ್ ಆಸ್‌ಲ್ಲೆಂ. ಜೆವ್ಣಾಚಾ ಾಲಾ ಥಾವ್ನ್ ಪಳೆಲ್ಯಾರ್ ರೊನಿಚಾ ಘರ್ಚೆಂ ಹೊಲ್ ದಿಸ್ತಾಲೆಂ. ನಿಚೊ ಪಪ್ಪಾ ಕಸ್ಟಮ್ ಒಫಿಸರ್ ಜಾವ್ನ್ ವಾವುರ್ತಾಲೊ. ಆಟ್ ರಾಂಚೆಂ ಕಾಮ್ ತಿರ್ಸುನ್ ಘರಾ ಬಸೊನ್ ಬಾಟ್ಲೆಚೆ ಸಾಂಗಾತ್ ತಾಲೊ. ಬಾಟ್ಲಿ ಖಾಲಿ ಜಾತಾ ಪರ್ಯ್ಯಾಂತ್ ತೊ ಉಟಾನಾತ್‌ಲ್ಲೊ. ರಾಳ್ ಪಯ್ಶ್ಯೊ ಹಾತಾಂನಿ ಖೆಳ್ತಾಲೆ. ರೊನಿಚಿ ಆವಯ್ ಏಕ್ ಘಡಿ ರಾ ಆಸಾನಾತ್‌ಲ್ಲಿ. ಪಿಕ್ನಿಕ್, ಸಮಾಜ್ ಸೆವಾ, ಮಹಿಳಾ ಮಂಡಳ್ ರ್ಥ್ನಿಹ್ ಸಗ್ಳ್ಯಾ ದೀಸ್ ಭಾಯ್ರ್ ಆಸ್ತಾಲಿ. ಭುಂಗ್ರ್ಯಾಂನಿ ಮಾಗ್‌ಲ್ಲಿ ರಸ್ತಿ ದಿತಾಲಿ.

ಬಾಪುಯ್ ಸೊರೆಚೊ ಪಿಯೆವ್ನ್ ಬಸ್ಲ್ಯಾರ್ ಆವಯ್ ಸಮಾಜ್ ಸೆವೆಚಾ ಪಾಟ್ಲ್ಯಾನ್ ಆಸ್ತಾಲಿ. ಪರ್ಶೆಂಚೆಬರಿ ಆಜ್‌ಯಿ ರೊನಿಚೊ

ಪಪ್ಪಾ ಸೊಗ್ಳೊ ಪಿಯೆನ್ ಸಾಯೆರ್ ಜಾಲ್ಲೊ. ತಿತ್ಲ್ಯಾರ್ ಆವಯ
ಆಗಮನ್ ಜಾಲೆಂ. ಕುಡ್ಯಾ-ಕುಡ್ಯಾ ಉತ್ರಾಂನಿ ತೊ ಬಾಯ್ಲ
ಶಿರಾಪ್ ಘಾಲ್ತಾಲೊ.

"ಭಾಸ್ಕಳ್ ಬಾಯ್ಲ್, ಕೊಣಾ ಸಾಂಗಾತಾ ಪಿಂದ್ರಾಪ್ಯ್ ಗೆಲ್ಲ್ಯಾಂಯ್
ತುಕಾ ವಿಚಾರ್ ಕರ್ತಲೊ ಕೊಣ್‌ಯೀ ನಾ ಮ್ಹಣ್ ಚಿಂತ್ಲ್ಯಾಂಯ್ಗಿ?"

ತಿಣೆಂಯಿ ಸೊಡ್ನ್ ದಿಲೆಂನಾ. ದೊಗಾಂಯ್ ಎಕಾಮೆಕಾ
ಆವಯ್-ಬಾಪಾಯ್ಕ್ ಗಾಳಿ ದೀಲಾಗ್ಲಿಂ. ಭುರ್ಗಿಂ ಪಾತ್ರ್ ಕಾನ
ದೊಳೆ ಸೊಡ್ನ್ ಆವಯ್-ಬಾಪಾಯ್ಕ್ ಪಳೆತಾಲಿಂ. ತಾಂ
ರ್ಭುಗ್ರ್ಯಾಂಚೆಂ ಉಲೊಣೆ 'ಡೈವರ್ಸ್' ಮ್ಹಣಾಸರ್ ಪಾವ್ಲೆಂ. "ಹಾಂ
ತುಕಾ ಡೈವರ್ಸ್ ದಿತಾಂ" ರಡೊನ್-ರಡೊನ್ ಸಾಂಗ್ತಾಲಿ ರೊಸಿ
ಆವಯ್ ಆಪ್ಲ್ಯಾ ಘೊವಾಕ್.

ಜೊನಿನ್ ದಾರ್ ಬಂಧ್ ಕೆಲೆಂ. ಚಡಿತ್ ಆಯ್ಕೊಂಕ್ ತಾಣೆ ಖು
ಪ್ಹಲಿನಾ. ಜೆವಾಣ್ ತಿರ್ಸ್ನ್ ನಿದೊಂಕ್ ಸವಾರ್ಗಿಂ ಗೆಲಿಂ. ಜೊನಿ
ನೀದ್ ಪಡ್ಲಿನಾ. ಸೆಲ್ವಿನ್ ಜೊನಿಚಾ ತೋಂಡಾಕ್ ಪಳೆಲೆಂ. "ಜೊ
ಮ್ಹಾಕಾ ಮಾಫ್ ಕರ್. ಹಾಂವ್ ತುಜೆ ಖಾತಿರ್ ಕಿತೆಂಯಿ ಕಾಣಿಕ
ಹಾಡುಂಕ್ ಸಕ್ಲಿಂನಾ. ಘರಾ ವಸ್ತುರ್ ಉಂಬ್ಳ್ಯಾಂಕ್ ಆನಿ ರಾಂದುಂಕ
ಆಸ್‌ಲ್ಲೆಂ."

"ಸೆಲ್ವಿ, ಮೊಜಾ ಭುಗ್ರ್ಯಾಂನಿ ಮ್ಹಾಕಾ ಕಾಣಿಕ್ ದಿತಾನಾ ಹಾಂವ
ಅರ್ಥ್ ಕರುಂಕ್ ಸಕ್ಲೊಂನಾ. ಆತಾಂ ಮ್ಹಾಕಾ ತಾಚೊ ಅರ್ಥ್ ಕಳಿತ
ಜಾಲೊ. ಏಕ್ ಘರ್ ಮ್ಹಳ್ಯಾರ್ ಕೇವಲ್ ದುಡ್ವಾ ಆನಿ ಐವಜ
ವರ್ವಿಂ ಸೊಭಾನಾ. ಜರ್ತರ್ ಏಕಾ ಘರಾಂತ್ ಮೋಗ್ ಆ
ಸಮಾಧಾನ್ ಆಸ್ಲ್ಯಾರ್ ಮಾತ್ರ್ ತೆಂ ಪಾತಿಬರಿಂ ಜಳೊನ್ ಉಜ್ವಾಡ
ದೀಂವ್ಕ್ ಸಕ್ತಾ. ನಾತ್ಲ್ಯಾರ್ ತೆಂ ಘರ್ ಅಂಧ್ಕಾರಾಂತ್ ಬುಡ್ತಾ
ತುಂವೆ ಆನಿ ಭುಗ್ರ್ಯಾಂನಿ ದಿಂವ್ಚೊ ಮೋಗ್‌ಚ್ ಮ್ಹಾಕಾ ವ್ಹರ್ತಿ ಏಕ
ಕಾಣಿಕ್ ಜಾವ್ನಾಸಾ. ಹಾಚಾಕೀ ವ್ಹರ್ತಿ ಕಾಣಿಕ್ ಖಂಯ್‌ರ್ ಆಸಾ?"

ಜೊನಿನ್ ಸೆಲ್ವಿಕ್ ಪೊಟ್ಲುನ್ ಆಪ್ಲ್ಯಾ ವೆಂಗೆಂತ್ ಧರ್ಲಿ
ದುಸ್ರ್ಯಾ ಘಡಿಯೆ ಉಜ್ವಾಡ್ ತ್ಯಾ ಕುಡಾ ಥಾವ್ನ್ ಪಯ್ರ್ಸ್ ಸರ್ಲೊ.

ತಿ ರಾಕ್ತಾಲಿ

ಚಿಕ್ರಿ ಪಿಲಿ ಕರ್ಚ್ಯಾ ಸುಕ್ಣ್ಯಾಂಚಾ ಆವಾಜಾಕ್ ಏಕಾಚ್ಯಾರಾ ಮೇರಿ ಬಾಯೆಕ್ ನಿದೆಂತ್ ಥಾವ್ನ್ ಜಾಗ್ ಜಾಲಿ. ಘಡಿಯಾಳಾಂಚೆರ್ ತಿಣೆ ನದರ್ ಮಾರ್ಲಿ. ಪೂರಾಂ ಸಕಾಳಿಂಚಿಂ ಸ ದಾಕಯ್ತಾಲಿಂ. ಬಗ್ಲೆಕ್ ನಿದ್'ಲ್ಲೊ ಧಾ ವರ್ಸಾಂಚೊ ಮನು ನಿದೆಂತ್ ಘೊರೆತಾಲೊ. ತಿಣೆ ಸಕಾಳಿಂಚ್ಯಾ ಗಜೊರ್ ತಿರ್ಸಿನ್ ಮನುಕ್ ಉಟಯ್ಲೊ. ಮನುಕ್ ಇಸ್ಕೊಲಾಕ್ ಧಾಡುಂಕ್ ತಯಾರಿ ಕರ್ನ್ ದೀವ್ನ್ ತಿಕಾ ಕಾಮಾಕ್ ವ್ಹಚೊಂಕ್ ಜಾಯ್ ಆಸ್'ಲ್ಲೆಂ.

ಸಕಾಳಿಂ ಶ್ಹೆತಾಕ್ ಕಾಮಾಕ್ ಗೆಲ್ಯಾರ್ ದೊನ್ಪಾರಾಂ ಜೆವ್ಣಾಕ್ ತಿ ಪಾಟಿಂ ಯೆತಾಲಿ. ತಿಚೊ ಧನಿ ರಾಮಣ್ಣ ರೈ ಖಡಕ್ಕ್ ಶಿಸ್ತಿಚೊ ಮನಿಸ್. ಆರ್ಧೊ ಘಂಟೊ ತಡವ್ ಕರ್ನ್ ಆಯ್ಲ್ಯಾರ್ ಬೊಬ್ ಮಾರ್ತಾಲೊ, ತಾಚಾ ಹಿತ್ಲಾಂತ್ ಮೇರಿಬಾಯೆರ್ ಪಸ್ತಿ ಕರ್ತಾಲಿ. ಏಕಾಚ್ ಪುತಾಕ್ ಮನುಕ್ ತಿಣೆ ಮೊಗಾನ್ ವಾಡಯಿಲ್ಲೊ. ತಾಚೆರ್ ತಿಣೆ ಭರ್ವಸೊ ದವರ್'ಲ್ಲೊ. ಆಪ್ಣಾಚಾ ಪುತಾನ್ ಬರೆಂ ಶಿಕೊನ್ ವ್ಹಡ್ಲೊ ಮನಿಸ್ ಜಾಂವ್ಕ ಜಾಯ್, ಆಪ್ಣಾಚೆ ಉತರ್ ಪ್ರಾಯೆರ್ ಆಧಾರ್ ಜಾಂವ್ಕ ಜಾಯ್ ಮ್ಹಣ್.

ಮನುಕ್ ಪಾಂಚ್ ವರ್ಸಾಂ ಪ್ರಾಯ್ ಭರ್ತಾಸ್ತಾನಾ ವಿಧಿನ್ ತಿಚಾ ಪತಿಕ್ ತಿಚೆ ಥಾವ್ನ್ ವ್ಹೊಡ್ನ್ ಘೆತ್ಲೊ. ತ್ಯೆ ಏಕೆ ಕರಾಳ್ ರಾತಿಂ ವಿಕಾಳ್ ಜಿವ್ಯಾಳಿಚಾ ಫಾಸಾಕ್ ಬಲಿ ಜಾವ್ನ್ ಆಪ್ಲೊ ಪ್ರಾಣ್ ತಾಣೆ ಹೊಗ್ಡಾಯಿಲ್ಲೊ.

ಮೇರಿಬಾಯೆರ್ ವಿಧವ್ ಜಾಲಿ. ಏಕೆ ತರ್ನ್ಯಾ ಸ್ತ್ರೀಯೆಕ್ ವಿಧಿನ್ ಕ್ರೂರ್ ಶಿಕ್ಷಾ ದಿಲಿ. ಏಕೆ ಸ್ತ್ರೀಯೆಕ್ ಸಮಾಜೆಂತ್ ಸ್ಥಾನ್ ಆಸ್ಚೆಂ ತಿಚೊ ಪತಿ ಜಿವಂತ್ ಆಸ್ಲ್ಯಾರ್ ಮಾತ್ರ್. ಮೇರಿಬಾಯೆಕ್ ವ್ಹರ್ತೊ ಧಖೊ ಬಸ್ಲೊ. ಮನುಕ್ ದೆಖ್ತಾನಾ ತಿಚಿ ಸರ್ವ್ ದೂಖ್ ತಿ ವಿಸ್ರ್ತಾಲಿ.

ಪುಣ್ ಭಿತರ್ಲ್ಯಾ ಭಿತರ್ ತಿ ಕಗ್ಗಾರ್ತಾಲಿ. ಸೊಪ್ಣಾಂತ್ ಲಾಸಾ ಸುಕ್ಯಾ ಜಳ್ಳ್ಯಾ ಭಾಸೆನ್.

"ಮಾಂಯ್, ಹಾಂವ್ ಆನಿ ಮುಖಾರ್ ಇಸ್ಕೊಲಾಕ್ ವ್ಹಚಾನಾ. ತುಂವೆ ಮೊಜೆ ಖಾತಿರ್ ಕಾಡ್ಚೆ ಕಷ್ಟ ಮೊಜಾನ್ ಪಳೆಂವ್ಕ್ ಜಾಯ್ನಾಂತ್" ಏಕ್ ದೀಸ್ ಇಸ್ಕೊಲಾ ಥಾವ್ನ್ ಘರಾ ಆಯಿಲ್ಲ್ಯಾ ನೆಣ್ತ್ಯಾ ಮನುನ್ ಆವಯ್ಕ್ ಸಾಂಗ್ಲೆಂ.

"ನಾಕಾ ಬಾಳಾ, ತಶೆಂ ವ್ಹಣಾನಾಕಾ ಮೊಜಾ ರಾಯಾ. ಏಕ್ ಆವಯ್ ಆಪ್ಲ್ಯಾ ಭುಗ್ರ್ಯಾ ಪಾಸ್ವತ್ ಕಿತೆಂಯಿ ತ್ಯಾಗ್ ಕರುಂಕ್ ಪಾಟಿಂ ಸರಾನಾ. ಮೊಜೆಂ ಸರ್ವಸ್ವ ತುಂ."

"ತಶೆಂ ನ್ಹಯ್ ಮಾಂಯ್, ಹಾಂವ್ ಬೊಂಬಯ್ ವ್ಹೆತಾಂ. ದಿಸಾಕ್ ಕಾಮ ಕರ್ನ್ ರಾತಿಂ ಇಸ್ಕೊಲಾಕ್ ವ್ಹೆತಾಂ."

"ನಾಕಾ ಪುತಾ. ತುಂ ಹಾಂಗಾಚ್ ಇಸ್ಕೊಲ್ ಶಿಕ್. ತ್ಯಾ ಪರ್ಗಾಂವಾಂತ್ ಆಮ್ಚೆಂ ವ್ಹಳ್ಕೆಂ ಕೋಣ್ ಆಸಾ?"

"ಮಾಂಯ್, ತ್ಯೆ ಕುಮೆರಿಂತ್ಲೊ ಜೋಸಿ ಗಾಂವಾಕ್ ಆಯ್ಲಾ. ತೊ ಬೊಂಬಯ್ ದಿಸಾಕ್ ಕಾಮ್ ಕರ್ನ್ ರಾತಿಂ ಇಸ್ಕೊಲಾಕ್ ವ್ಹೆತಾ. ವ್ಹಾಕಾ ತಾಣೆ ಬೊಂಬಯ್ ಆಪವ್ನ್ ವ್ಹರ್ತಾಂ ಮ್ಹಳಾಂ."

"ತಶೆಂ ಜಾಲ್ಯಾರ್ ಜಾಯ್ತ್. ಹಾಂವ್ ತಾಚೆಲಾಗಿಂ ಉಲವ್ನ್ ಪಳೆತಾಂ" ಮನುಕ್ ಪ್ಹರ್ತೊ ಸಂತೊಸ್ ಭಗ್ಲೊ. ಆಪ್ಣ್ ದಿಸಾಕ್ ಕಾಮ್ ಕರ್ನ್ ರಾತಿಂ ಶಿಕೊನ್ ಆಪ್ಲ್ಯಾ ಆವಯ್ಕ್ ಸುಖಿ ದವರ್ತಲೊಂ ಮ್ಹಳ್ಳೆಂ ಸ್ವಪ್ಣಾಂ ತೊ ಸ್ವಪ್ಣೆಂವ್ಕ್ ಲಾಗ್ಲೊ.

ದೀಸ್ ತೊ ಮನುನ್ ಬೊಂಬಯ್ ವ್ಹೆಚೊ. ಮೇರಿಬಾಯ್ ಮನುಕ್ ಬೊಂಬಯ್ ಪಾಂವ್ಕ್ ಬಸ್ಸಾಲಾಗಿಂ ಗೆಲಿ. ಎದೊಳ್ ವ್ಹಣಾಸರ್ ತಿಣೆ ಬಾಂಧುನ್ ದವರ್‌ಲ್ಲೊ ದುಃಖಾಂಚೊ ಕಾಟ್ ಎಕಾಚ್‌ಫರಾ ತುಟ್ಲೊ. ಪುತಾಕ್ ವೆಂಗುನ್ ಧರ್ನ್ ವಯ್ಲ್ಯಾ ವಯ್ರ್ ಉಮೆ ದಿಲೆ.

"ಆಂಟಿ, ತುಂ ಕಾಂಯ್ ಫಿಕಿರ್ ಕರಿನಾಕಾ. ಹಾಂವ್ ತಾಕಾ ಬರೆಂ ಕರ್ನ್ ಸಾಂಬಾಳ್ತಾಂ." ಜೊಸಿನ್ ತಿಕಾ ಭರ್ವಸೊ ದಿಲೊ, ಮೇರಿ ಬಾಯೆನ್ ಮನುಕ್ ಬರಿ ಬುಧ್ವಾಳ್ ಸಾಂಗ್ಲಿ.

"ಪುತಾ, ಕಾಗಾದ್ ಬರಂವ್ಕ್ ವಿಸ್ರೊನಾಕಾ. ವೊಗಾನ್ ಜಿಯೆ." ತಿತ್ಲ್ಯಾರ್ ಬಸ್ಸಾನ್ ಬೊಂಬಯ್ಚೊ ಪಯ್ಣ್ ಸುರು ಕೆಲೊ. ಮೇರಿ ಬಾಯೆನ್ ಆಪ್ಣಾಚೊ ಹಾತ್ ಮಾರ್ಲ್ಯಾರ್ ಹಾಲಯ್ಲೊ.

*　　　　*　　　　*

ಆತಾಂ ಮನು ಜಿವಾಂತ್ ಭರೊನ್ ಆಯಿಲ್ಲೊ. ತಾಚಾ ವೊಂಟಾರ್ ಬಾರೀಕ್ ಮಿಶಿಯೊ ಫುಟ್‌ಲ್ಲ್ಯೊ. ಹರ್ದೆಂ ತಾಚೆಂ ರೂಂದ್ ಪಡ್‌ಲ್ಲೆಂ. ಗಾಲಾಂನಿ ಮಾಸ್ ಭರ್‌ಲ್ಲೆಂ. ತಾಚೆ ತೆ ಗುಂಗುರ್ ಕೇಸ್, ವಿಶಾಲ್ ಹರ್ದೆಂ, ಧಡಂಗ್ ಜೀವ್ ಪಳೆಲ್ಯಾರ್ ಖಂಯ್ಚಿಯಿ ಚಲಿ ಏಕ್ ಪಾವ್ಟಿಂ ಆಪ್ಣಾಚಿ ನದರ್ ತಾಚೆ ವಯ್ರ್ ಘಾಲ್ಲಿ ವೆಗಿಂಚಾಕ್ ಪಾಟಿಂ ಕಾಡ್ಚಿನಾ.

ಜೊನಿನ್ ತಾಕಾ ಏಕಾ ಬರ್‍ಯಾ ಹೊಟೆಲಾಂತ್ ಕಾಮಾಕ್ ಲಾಯಿಲ್ಲೆಂ. ತಾಚ್ಯೆ ಮ್ಹಣಸಣೆನ್ ಆಜ್ ತೊ ಕೊಲೆಜ್ ಶಿಕಾಪ್ ಜೊಡ್ತಾಲೊ. ತಾಂಚಿ ದೊಗಾಂಯ್ಚಿ ಸಳಾವಳ್ ದಾಟ್ ಜಾವ್ನ್ ಯೆತಾಲಿ. ಮನು ದಿಸಾಕ್ ಕಾಮ್ ಕರ್ನ್ ರಾತಿಚೆಂ ಕೊಲೆಜ್ ಕರ್ತಾಲೊ. ಜೊನಿ ಆಪ್ಣಾಚೆಂ ಕೊಲೆಜ್ ಶಿಕಾಪ್ ಸಂಪೂರ್ಣ್ ಕರ್ನ್ ಆಫಿಸಾಂತ್ ಕಾಮ್ ಕರ್ತಾಲೊ. ಮನು ಘರಾ ಆಪಯ್ಕ್ ಮಹಿನ್ಯಾ ಮಹಿನ್ಯಾಕ್ ಪಯ್ಶೆ ಧಾಡ್ತಾಲೊ. ಘರ್ಚಿ ಸ್ಥಿತಿ ಆತಾಂ ಸುಧ್ರೊನ್ ಆಯಿಲ್ಲಿ. ಮೇರಿಬಾಯೆಕ್ ಕಾಮಾಕ್ ವ್ಹಚೆಂ ನಾಕಾ ಮ್ಹಣ್ ತಾಣೆ ಬರಯಿಲ್ಲೆಂ. ಪುಣ್ ತಿ ಕಾಮ್ ಕರಿತ್ಚ್ ಆಸ್‌ಲ್ಲಿ.

ಮನುಕ್ ಕಾಮಾಂತ್ ಭಡ್ತಿ ಮೆಳ್‌ಲ್ಲಿ. ಏದೊಳ್ ಪರ್‍ಯಾಂತ್ ಏಕ್ ವೇಯ್ಟರ್ ಜಾವ್ನ್ ವಾವ್ರರ್ತಾಲೊ. ಆತಾಂ ತಾಕಾ ಕೆಶಿಯರ್ ಜಾವ್ನ್ ಭಡ್ತಿ ಮೆಳ್‌ಲ್ಲಿ. ರಜೆಚಾ ದಿಸಾಂನಿ ಜೊನಿ ಆನಿ ಮನು ಭಂವ್ಪೊಂಕ್ ಮೆರಿನ್‌ಡ್ರಾಯ್ವ್ಕ್ ವ್ಹತಾಲೆ. ದರ್ಯಾ ವೆಳೆಚಾ ದಾಂಡ್ಯಾರ್ ಏಕಾಮೆಕಾ ಬಸೊನ್ ಗಜಾಲಿ ಮಾರ್ತಾಲೆ.

ಮನುನ್ ತಾಚಿ ಅಂತಿಮ್ ಪರೀಕ್ಷಾ ಮುಗ್ದಿಲಿ. ಫಲಿತಾಂಶಾಕ್ ತೊ ರಾಕೊನ್ ರಾವ್‌ಲ್ಲೊ. ಸದಾಂಯ್ ಸಕಾಳಿಂ ಪೇಪರಾಂ ವಾಚುನ್ ಆಸ್ಚಿ ಸವಯ್ ತಾಣೆ ಕೆಲ್ಲಿ. ಹರ್ಶೆಂಚೆ ಭಾಶೆನ್ ಪೇಪರ್ ವಾಚ್ತಾನಾ ತಾಚಿ ದೀಷ್ಟ್ ಪೇಪರಾರ್ ಆಸ್‌ಲ್ಲ್ಯಾ "ಗಲ್ಫಾಕ್ ಜಾಯ್ತ್ ಪಡ್ಲ್ಯಾತ್"

ವ್ಹಾಳ್ಯಾಂ ಜಾಹಿರಾತಿಚೆರ್ ಗೆಲಿ. ತಾಣೆ ತುರ್ತಾನ್ ಎಪ್ಲಿಕೇಶನ್ ಘಾಲೆಂ. 5 ದಿಸಾಂನಿ ತಾಕಾ ಇಂಟರ್‌ವ್ಯೂವಾಕ್ ಆಪೊವ್ಣೆಂ ಆಯ್ಲೆಂ. ಮನು ಗಲ್ಫಾಕ್ ವ್ಹಚೊಂಕ್ ವಿಂಚುನ್ ಆಯ್ಲೊ. ತಾಣೆ ಗರಾಯೆರ್ ಕರಿನಾಸ್ತಾನಾ ಪಾಟಾಪಾಟ್ ಗಾಂವಾಕ್ ಮೇರಿಬಾಯೆಕ್ ಬರಯ್ಲೆಂ.

ಮೊಗಾಚ್ಯೆ ಮಾಂಯ್ಕ್,

ಹಾಂವೆ ದೆಖ್‌ಲ್ಲೆಂ ಸ್ವಪಾಣ್ ಆಜ್ ಜ್ಯಾರಿ ಜಾಲೆಂ. ವ್ಹಾಕಾ ಗಲ್ಫಾಕ್ ವ್ಹಚೊಂಕ್ ವಿಂಚುನ್ ಕಾಡ್ಲಾಂ. ವ್ಹಜಾ ಪಯ್ಲೆಂ ಹಾಂವ್ ವೆಗಿಂಚ್ ಗಾಂವಾಕ್ ತುಜೆಲಾಗಿಂ ಬೆಸಾಂವ್ ಮಾಗೊಂಕ್ ಯೆತಾಂ.

ತುಜೊ ಮೊಗಾಚೊ ಪೂತ್,

ಮನು.

ಕಾಗಾದ್ ವಾಚುನ್ ಮೇರಿಬಾಯೆಕ್ ಸಂತೊಸ್ ಭಗ್ಲೊ. ತಿಚಾ ದೊಳ್ಯಾಂನಿ ಸಂತೊಸಾಚಿಂ ದುಃಖಾಂ ಉದೆಲಿಂ. ಆಜ್ ತಿ ಬೋವ್ ಖುಶಿ ಪಾವ್ಲ್ಲಿ. ತಿಣೆ 'ಕಾಗಾದ್ ಪರತ್-ಪರತ್ ವಾಚುನ್ ಸೆಜಾರ್ಯಾಂಕ್ ಸಾಂಗ್ಲೆಂ ಮೊಜೊ ಪೂತ್ ಮನು ಗಲ್ಫಾಕ್ ವ್ಹೆತಾ ಮ್ಹಣ'.

ಹೆಣೆ ಮನುನ್ ಗಲ್ಫಾಕ್ ವ್ಹೆಚಿ ಖಬಾರ್ ಜೊಸಿಕ್ ಕಳಯ್ಲಿ. ತೆಂ ಆಯ್ಕೊನ್ ಜೊಸಿಕ್ ಏಕ್ ಘರ್ಶೆಂ ಭಗ್ಲೆಂ ಪುಣ್ ತಾಣೆ ತೆಂ ಭಾಯ್ಲ್ಯಾನ್ ದಾಕಯ್ಲೆಂನಾ. ತಾಚಾ ಕಾಳ್ಜಾಂತ್ ಪೊಸೊರ ಉಬ್ಜಲೊ. 'ಹಾಂವೆ ತಾಕಾ ಬೊಂಬಯ್ರ್ ಆಪವ್ನ್ ಹಾಡ್ನ್ ಕಾಮಾಕ್ ಲಾಗವ್ನ್ ಶಿಕ್ಪಾಕ್ ಪ್ರೋತ್ಸಾಹ್ ದಿಲೊ. ಆಜ್ ತೊ ಮೊಜೆ ಪ್ರಾಸ್ ಮುಖಾರ್ ಪಾವ್ಲೊ ನ್ಹಯ್‌ಗೀ?' ಮ್ಹಳ್ಳೆಂ ಚಿಂತಪ್ ತಾಚೆ ಥಂಯ್ರ್ ಉದೆಲೆಂ.

"ಮನು", ತಾಣೆ ಹರ್ಶಾಂಚ್ಯೆ ಭಾಷೆನ್ ಮೊಗಾನ್ ಆಪಯ್ಲೆಂ ಮನುಕ್. "ತುಕಾ ಪ್ರಸ್ತುತ್ ಅಸ್ಲ್ಯಾರ್ ಆಜ್ ಸಾಂಜೆರ್ ಆಮಿ ಮೆರಿನ್‌ಡ್ರಾಯ್ವ್ ಭಂವೊಂಕ್ ವಚ್ಯಾಂಗೀ? ಕಶೆಂಯಿ ತುಂ ಪೊರ್ವಾಂ ಗಾಂವಾಕ್ ವ್ಹೆತಾಯ್, ಮಾಗಿರ್ ಹಾಂವ್ ಖಂಯ್‌ಗೀ ಆನಿ ತುಂ ಖಂಯ್ಸರ್‌ಗೀ ಕೊಣಾಕ್ ಜಾಣಾ, ಆಪ್ಲ್ಯಾ ಎಕ್ವಟಿ ಜಾಂವ್ಚ್ಯಾ ದೋನ್ ವರ್ಸಾಂ ಉಪ್ರಾಂತ್."

"ತಶೆಂ ವ್ಹಾಳಾನಾಕಾ ಜೊನಿ, ಮೊಜಾ ಕಾಳ್ಜಾಂತ್ ತುಜೊ ಹಿಂಗ್ ಸಗ್ಳ್ಯಾಂನಿತ್ ಉಗ್ತಾಲಿಂ." ಸಾಂಜೆಚ್ಯಾ 5 ವೊರಾಂಗ್ ದೊಗಾಂಯಿ ಸ್ಥಿಸೊನ್ ಮೊರಿನ್‌ಡ್ರಾಯರ್ವ ತೆವ್ಶಿನ್ ಚಮ್ಯಾಲಿ. ಸಭಾರ್ ಲೋಕ್ ಥಂಯ್ಸರ್ ಬಸೊನ್ ಆಸ್ಲ್ಲೊ.

ಆಜ್ ಜೊನಿ ಆನಿ ಮಾನು ದಾಂಡ್ಯಾರ್ ಬಸ್ಚ್ಯಾ ಬದ್ಲಾಕ್ ಸಕಯ್ಲ್ಯಾ ನೆಂವ್ರೊಂ ಫಾತ್ರಾರ್ ಬಸ್ಲೆ. ಸಭಾರ್ ಗಜಾಲಿ ಉಲಯ್ಲ್ಯಾ ಉಪ್ರಾಂತ್ ಜೊನಿ ಮಾನುಕ್ ಸಾಂಗಾಲಾಗ್ಲೊ, "ಪಳೆ ಮಾನು, ತ್ಯಾ ಸುಯ್ರ್ಯಾಕ್, ತೊ ತಾಂಬ್ಡೊ ಜಾವ್ನ್ ಆತಾಂ ದರ್ಯಾಂತ್ ಬುಡೊಂಕ್ ಆಯ್ತೊ ಜಾಲಾ."

ತುಜ್ಯೆ ಮತಿಂತ್ ಘಾತ್ ರಾಜ್ ಕರ್ತಾಲೊ. ತಾಚೆ ಥಂಯ್ರ್ ದೆಂವ್ಚ್ಯಾ ರಾನ್ ಬಿಡಾರ್ ಕೆಲ್ಲೆಂ. ಮಾನು ಬುಡೊಂಕ್ ವ್ಹಚಾ ಸುರ್ಯಾಕ್ ಪಳೆಂವ್ಕ ತಾಚಿ ದೀಷ್ಟ್ ತೆವ್ಶಿನ್ ಕರ್ತಾನಾ, ಪಾಟ್ಲ್ಯಾನ್ ಜೊನಿನ್ ತಾಕಾ ಲೋಟ್ಲೊ ತೊ ನಿಯಂತ್ರಣ್ ಚುಕೊನ್ ದರ್ಯಾಂತ್ ಪಡ್ಲೊ. ಉಚಾಂಬಳ್ ದರ್ಯಾಚಾ ಲ್ಹಾರಾಂನಿ ತಾಕಾ ಆಪ್ಣಾಚ್ಯೆ ಪೊಂಗೆಂತ್ ಘೆತ್ಲೊ. ಏಕಾ ಮೊಸ್ಕ್ರಿ ಮನ್ಶ್ಯಾನ್ ಏಕಾ ನಿಸ್ವಾರ್ಥಿ ಮನ್ಶ್ಯಾಚಿ ಬಳಿ ಕಾಣ್ಘೆಲಿ.

ಮೋರಿಬಾಯ್ ಸದಾಂಯ್ ಮಾನುಚಿ ವಾಟ್ ಪಳೆತಾಲಿ, ತಿ ಸೆಜಾರ್ಯಾಂಲಾಗಿಂ ಸಾಂಗ್ತಾಲಿ, "ಮೊಜೊ ಪೂತ್ ಮಾನು ಗಲ್ಫಾಕ್ ವ್ಹೆತಾ. ವ್ಹಚಾ ಪಯ್ಲೆಂ ಗಾಂವಾಕ್ ಯೆತಲೊ, ಹಾಂವ್ ಸುಖಾನ್ ಜಿಯೆತಲಿಂ. ಮೊಜಾ ಪುತಾಕ್ ಹಾಂವ್ ಕಾಜಾರ್ ಕರ್ತಲಿಂ. ಮ್ಹಾಕಾ ಸುನ್ ಯೆತಲಿ, ನಾತ್ರಾಂ ಜಾತಲಿಂ."

ಪುಣ್ ತಿ ಕಿತೆಂ ಜಾಣಾ ತಿಚಾ ಪುತಾನ್ ದರ್ಯಾಚಾ ಗರ್ಭಾಂತ್ ವಿಶೆವ್ ಕಾಣ್ಘೆಲಾ ಮ್ಹಣ್.

ತಿ ರಸ್ತ್ಯಾರ್ ಚಲ್ತಾನಾ ವ್ಹಡ್ಲ್ಯಾನ್ ಸಾಂಗ್ತಾಲಿ, "ಮೊಜೊ ಪೂತ್ ಮಾನು ಯೆತಾ" ಮ್ಹಣ್. ಲೋಕ್ ಏಕಾಮೆಕಾ ಸಾಂಗ್ತಾಲೊ, ಮೋರಿ ಬಾಯ್ ಪಿಶಿ ಜಾಲ್ಯಾ ಮ್ಹಣ್. ಪುಣ್ ತಿ ರಾಕ್ತಾಲಿ ಏಕಾಚ್ ಪುತಾಕ್ ಮಾನುಕ್.

ಆಜೂನ್ ರಾಕ್ತಾಲಿ ಫಕತ್ ಪುತಾ ಖಾತಿರ್.

ಬಚಾವೆಚಿ ವಾಟ್

"ಆಶಾ..." ಮ್ಹಣ್ ಆಪಂವ್ಚ್ಯಾ ಆವಾಜಾಕ್ ಹಾಂವೆ ಪಾ
ಘುಂವ್ಲೊನ್ ಪಳೆಲೆಂ. ಉಸ್ವಾಸ್ ಬಾಂಧುನ್ ಶಾಲಿನಿ ಧಾಂವೊ
ಯೆತಾಲಿ. ಮತಿ ಭಿತರ ಚ್ ಹಜಾರ್ ಗಾಳಿ ದೀಂವ್ಕ್ ಮ್ಹಾಕಾ ಮ
ಆಯ್ಲೆಂ. ಕೊಲೆಜಿಂತ್ "ಗಜೆಟ್" ಮ್ಹಣೊನ್‌ಂಚ್ ತಾಕಾ ಬಿರು
ದಿಲ್ಲೆಂ. ಕೊಣಾಚಿ ತರೀ ಖಬಾರ್ ತಾಚೆ ಜಿಬೆರ್ ಆಸ್ತಾಚ್,

"ಕಿತೆಂಗೋ. ಸಯ್ಯಾನ್ ಆಂಗಾರ್ ಆಯಿಂಲ್ಲ್ಯೆ ಭಾಸೆ
ಬೊಬಾಟ್ತಾಯ್? ಕಿತೆಂ ಜಾಲೆಂ?" ಹಾಂವೆ ಪಾಟಿಂ ಸವಾಲ್ ಕೆಲೆಂ.

"ಆಶಾ... ರಾವ್ ಚಿಕ್ಕೆ."

"ಮ್ಹಾಕಾ ವೇಳ್ ನಾ" ಹಾಂವೆ ಅವಸ್ಸರ್ ದಾಕಯ್ಲೊ.

"ಹಾಂವ್ ತುಜೆಚ್ ವಿಷ್ಯಾಂತ್ ಸಾಂಗೊಂಕ್ ಆಶೆತಾಂ!"

"ಮೊಜೆ ವಿಷ್ಯಾಂತ್?" ಮ್ಹಾಕಾ ಆಯ್ಕೊಂಚಿ ಆತುರಾಯ್ ಉದೆ

"ಆಶಾ... ಆಜ್ ಹಾಂವೆ..."

"ಸಾಂಗ್ ಸಾಯ್ಬಿಣಿ, ಕಿತ್ಯಾಕ್ ಗಾಗೆತಾಯ್?" ಮೊಜೆಂ ಸೈರಾ
ಚುಕೊನ್ ಆಯ್ಲೆಂ.

"ಆಜ್ ಹಾಂವೆ ತುಜಾ ಮೆಲ್ವಿಕ್ ರೀಟಾ ಸಾಂಗಾತಾ ಪಳೆಲೆಂ."

"ಕಿತೆಂ ಜಾಲೆಂ? ತೆಂ ತಾಚಾ ಇಷ್ಟಾಚೆಂ ಭಯ್ಣ್."

"ತೆಂಚ್ ಹಾಂವ್ ತುಕಾ ಸಾಂಗ್ತಾಂ ಆಶಾ. ಪಾಟ್ಲ್ಯಾ ಎ
ಹಪ್ತ್ಯಾ ಥಾವ್ನ್ ತೊ ತಾಚೆ ಸಾಂಗಾತಾಚ್ ಭೊಂವ್ತಾ."

ಮೊಜೆ ಮತಿಂತ್ ಮೆಲ್ವಿನಾ ಥಂಯ್ ದುಭಾವಿ ಕಿಡೊ ಕಾಂತಂವ
ಲಾಗ್ಲೊ. ವ್ಹಯ್, ಪಾಟ್ಲ್ಯಾ ಎಕಾ ಹಪ್ತ್ಯಾ ಥಾವ್ನ್ ಮೆಲ್ವಿನ್ ಮ್ಹಾ
ಭೆಟೊಂಕ್ ನಾ. ತಾಚೆ ಥಂಯ್ ಕಿತೆಂ ತರೀ ಬದ್ಲಾವಣ್ ಜಾಲಾ
ಮ್ಹಾಕಾ ರೀಟಾ ಥಂಯ್ ರಾಗ್ ಯೇಂವ್ಕ್ ಸುರು ಜಾಲೊ. ತ
ಮೊಜಾ ಮೆಲ್ವಿಕ್ ಮೊಜೆ ಥಾವ್ನ್ ಪೋಡ್ನ್ ವ್ಹರ್ತಾ ಮ್ಹಳ್ಳೆಪರಿಂ ಮ್ಹಾ
ಭಗುಂಕ್ ಲಾಗ್ಲೆಂ. ನಾ ಮೊಜಾ ದೊಳ್ಯಾಂನಿ ಖುದ್ದ್ ದೆಖ್ಲ್ಯಾ ಬಗಾ

ಎಲಿನಿಚೆಂ ಉತ್ರಾಂ ಹಾಂವ್ ಪಾತ್ಯೆಂವ್ಚಿಂ ನಾ. ಪೊಜೆಂ ಅಂತಸ್ಕರ್ಣ್
[illegible]
ಜಾಗೆಂ ಜಾಲೆಂ. ಮೊಸ್ಪ್ರಾಚೆಂ ಘಿಂ ಮೊಜಾ ಕಾಳ್ಜಾಂತ್ ಕಿರ್ಲೊಂಕ್ ಲಾಗ್ಲೆಂ.

*　　　*　　　*

ಹರ್ಷೆಂ ಘುರ್ಚಿಂ ಮೆಟಾಂ ಚಡ್ತಾಸ್ತಾನಾ ಪರಾಬ್ಮಿಕ್ ಪ್ಹಡ್ಲ್ಯಾನ್ ಶಪಂವ್ಚೆಂ ಆಸ್ಲ್ಲೆಂ ಹಾಂವೆ. ಪುಣ್ ಆಜ್? ಕುಡಿಂತ್ರ್ ಮೊಜಾ ಘಡ್ನಿಡಾಯರ್ ಮಾಯಾಗ್ ಜಾಲ್ಲಿ. ಮ್ಹಾಕಾ ದೆಖ್ಲ್ಲೆಂಚ್ ಪರಾಪ್ಮಿಕ್ ಅಜ್ಯಾಪ್!

"ಕಿತೆಂ, ಆಜ್ ಆಮ್ಚಿ ಮಹಾರಾಣಿ ಮ್ರೋಗಿಚ್ ಆಸಾ? ಕಿತೆಂ ಜಾಲೆಂಗೋ?'

"ಕಾಂಯ್ರ್ ನಾಂಗೆ" ಮಟ್ವಿ ಜಾಪ್ ದೀವ್ನ್ ಹಾಂವೆ ಮೊಜಾ ಕುಡಾಚಿ ಪಾಟ್ ಧರ್ಲಿ. ಕುಡಿಚಿ ನಿತಳಾಯ್ರ್ ಕರ್ನ್ ಮಾಮ್ಮಿನ್ ದಿಲ್ಲಿ ಚಾಡ್ಡಿ ಫೊಟಿತ್ರ್ ಮೆಜಾ ವಯ್ಲೊ ಕಾಣಿಯೆಂ ಬೂಕ್ ಹಾತಿಂ ಘೆತ್ಲೊ ಹಾಂವೆ.

ದೋಳೆ ಮೊಜೆ ಕಾಣಿಯೆಂ ಬುಕಾ ವಯ್ರ್ ಖಂಚ್ಲ್ಲೆ. ಪುಣ್ ಮಂತ್? ಮತಿಂತ್ರ್ ಹಜಾರ್ ಚಿಂತ್ನಾಂ.. ನಾ. ಮೆಲ್ವಿನ್ ಶಸಲ್ಯಾ ವಗಾರ್‍ಚೊ ನ್ಹಯ್ರ್. ತೊ ಕಾಂಯ್ರ್ ಎಕಾ ಫುಲಾ ಥಾವ್ನ್ ದುಸ್ರ್ಯಾ ಫುಲಾಕ್ ಉಡ್ಚ್ಯಾ ಭೃಮರಾಪರಿಂ ನ್ಹಯ್ರ್. ಬೆಡ್‌ಲ್ಯಾಂಪ್ ಹಾಂವೆ ಪಾಲ್ವಯ್ಲೊ. ತರೀ ನಿದ್ರಾ ದೇವಿ ಮೊಜೆಲಾಗಿಂ ಆಯ್ಲಿನಾ. ಮಾತ್ ಮೊಜಿ ಮೆಲ್ವಿನಾ ವಿಷ್ಯಾಂತ್ ಚಿಂತುಂಕ್ ಲಾಗ್ಲಿ. ಪ್ಹುರ್...ದೋನ್ ಪರ್ಸಾಂ ಆದಿಂ.

ಹಾಂವ್ ಮೊಜೆಂ ಫ್ರೆಂಡ್ ರೀಟಾಚಾ ಘರಾ ಪಾವ್ಲ್ಲಿಂ. ಮೊಜಿ ದೀಷ್ಟ್ ಥಂಯ್ಸರ್ ಬಸೊನ್ ಆಸ್ಲ್ಲ್ಯಾ ಧಡಂಗ್ ಕುಡಿಚಾ ಆಕರ್ಷಕ್ ತರ್ನಾಟ್ಯಾ ಥಂಯ್ರ್ ಖಂಚ್ಲ್ಲಿ. ಪೊಜೆ ದೊಳೆ ತಾಚಿ ಸೊಭಾಯ್ರ್ ಚಾಕ್ತಾಲೆ. ತಿತ್ಲ್ಯಾರ್ ರೀಟಾಚಾ ಭಾವಾನ್ ಏನೂನ್ ಮ್ಹಾಕಾ ತಾಚಿ ವಳಕ್ ಕರ್ನ್ ದಿಲಿ. ತೊ ತಾಚೊ ಆಧಿಕ್ ಮೊಗಾಚೊ ಈಷ್ಟ್ ಜಾವ್ನಾಸ್ಲ್ಲೊ. ಹರ್ಯೆಕಾ ಆಯ್ತಾರಾ ತೊ ಚುಕಾನಾಸ್ತಾನಾ ತಾಂಗೆರ್

ಜಾಪ್ತ್ಯಾಲೊ. ಮೊಜೆಂ ಮನ್ ತಾಚೆರ್ ಪಿಸ್ಸೆಂ. ತಾಕಾ ಪಳೆ
ಖಾತಿರ್‌ಚ್ ಹರ್ಶಿಕಾ ಆಯ್ತಾರಾ ಹಾಂವ್ ತಾಂಗೆರ್ ವ್ಹಚೊಂಕ್ ಲಾಗ್ಲೆ
ಮೆಲ್ವಿನಾಕ್ ದೆಖ್‌ಲ್ಲ್ಯಾ ಥಾವ್ನ್ ಮನ್ ಮೊಜೆಂ ಕಿತೆಂಗೀ ಆಶೆತಾಲೆ
ತಾಚಾ ಚಿಂತ್ನಾಂನಿ ಹಾಂವ್ ಮ್ಹಾಕಾಚ್ ವಿಸ್ರೊಂಕ್ ಲಾಗ್ಲೆಂ. ಹಾಕಾಚ
'ಮೋಗ್' ಮ್ಹಣ್ತಾತ್‌ಗಾಯ್ಗೀ ಮ್ಹಳ್ಳೆಂ ಸವಾಲ್ ಮ್ಹಾಕಾ ಧೊಸುಂ
ಲಾಗ್ಲೆಂ.

ಹಾಂವೆ ರೀಟಾಗೆರ್ ವ್ಹಚೆಂ ದಾಟ್ ಜಾವ್ನ್ ಯೆತಾಲೆ
ಸಾಂಗಾತಾಚ್ ಹಾಂವ್ ಆನಿ ಮೆಲ್ವಿನ್ ಎಕಾಮೆಕಾ ಮಸ್ತ್ ಲಾಗಿ
ಜಾಲ್ಲ್ಯಾಂವ್. ತಾಚಿ ಸೊಭಾಯ್ ಮುಖಾರ್ ಹಾಂವ್ ಸಲ್ವಾಲ್ಲಿಂ
ಆಮಿ ಮೊಗಾರ್ ಪಡ್‌ಲ್ಲ್ಯಾಂವ್. ರೀಟಾಕ್ ಆಮ್ಚ್ಯಾ ಮೊಗಾಚಿ ಖಬಾರ
ಕಳ್ಳಿ.

ಏಕ್ ದೀಸ್ ವಿನೂಕ್ ಗಲ್ಫಾಕ್ ವ್ಹಚೊಂಕ್ ವೀಜಾ ಆಯ್ಲೊ.
ಪುಣ್ ಭಯ್ಣಿಕ್ ಎಕ್ಸುರ್ಯಾಕ್ ಘರಾ ಸೊಡ್ನ್ ವ್ಹಚೊಂಕ್ ತಾಚೆಂ ಮನ್
ಆಯ್ಕಾಲೆಂನಾ. ಮೆಲ್ವಿನಾನ್ ತಾಕಾ ಸಮ್ಜಾಯ್ಲೆಂ. ಆಪ್ಣಾಚ
ಭಯ್ಣಿಕ್ ಸಾಂಬಾಳ್ಚಿ ಜವಾಬ್ದಾರಿ ಇಷ್ಟ್ಯಾಕ್ ಒಪ್ಸುನ್ ತೊ ಗಲ್ಫಾಕ್
ಉಭ್ಲೊ.

* * *

ಹರ್ಶೆಂಚೆಬರಿಂ ಮ್ಹಾಕಾ ಸ ವೊರಾಂಕ್ ಜಾಗ್ ಜಾಲಿನ್ನಾ. ರಾತಿಂ
ವೇಳ್ ಕರ್ನ್ ನಿದ್‌ಲ್ಲ್ಯಾಚೊ ಪರಿಣಾಮ್ ರಾತ್‌ಭರ್ ನೀದ್ ನಾಸ್ತಾನಾ
ದೊಳೆ ಮೊಜೆ ಹುಬ್ಬಾತಾಲೆ. ಹಾಂವೆ ಕೊಲೆಜಿಕ್ ರಜಾ ಕರುಂಕ್
ಚಿಂತ್ಲೆಂ.

"ಆಶಾ.." ಮಾಮ್ಮಿಚಾ ಉಲ್ಯಾಕ್ ಹಾಂವ್ ಖಾಯ್ರ್ಯಾ ಆಯ್ಲೆಂ.
"ಕಿತೆಂಗೋ, ಕೊಲೆಜಿಕ್ ವ್ಹಚಾನಾಂಯ್ಗೀ?"

"ನಾ ಮಾಮ್ಮಿ. ಮೊಜಿ ಭಲಾಯ್ಕಿ ಬರಿ ನಾ. ಆಜ್ ಹಾಂವ್
ವ್ಹಚಾನಾ."

ಮಾಮ್ಮಿ ತಿಚಾ ಕಾಮಾರ್ ಪಡ್ಲಿ. ಹಾಂವೆ ಆತಾಂ ಮೆಲ್ವಿನಾಚಾ
ಘರಾ ವ್ಹಚೊಂಕ್ ಚಿಂತ್ಲೆಂ. ಮಾಮ್ಮಿಕ್ ಕಿತೆಂ ತರೀ ನೀಬ್ ದೀಂವ್ಕ್

ಜಾಯ್. "ಮಾವ್ಶಿ, ಹಾಂವ್ ಮೊಜಾ ಫ್ರೆಂಡಾಗೆರ್ ವ್ಹಚೊನ್ ಯೆತಾಂ."

"ತತ್ಲ್ಯಾಂ ವ್ಹಣ್ಣ್ಯಾಲೆಂಯರ್ ಘಲ್ಯಾಂ ಚರಿನಾ ವ್ಹಣ್'. ಆತಾಂ ಫ್ರೆಂಡಾಗೆರ್ ಭಾಯ್ರ್ ಸರ್ಲೆಂಯ್‌ಗೀ? ವೆಗಿಂ ವ್ಹಚೊನ್ ಪಾಟಿಂ ಯೇ, ವೇಳ್ ಕರಿನಾಕಾ."

ಹಾಂವೆ ಮೆಲ್ವಿನಾಚಾ ಘರ್ಚಿ ವಾಟ್ ಧರ್ಲಿ. ಪುತ್ ಮೊಜಿ ಸ್ಥಿಮಿತಾರ್ ನಾತ್ಲ್ಲಿ. ರಸ್ತ್ಯಾರ್ ತಾಚೆಂಚ್ ಚಿಂತ್ನಾಂ. ಚಲ್ತಾಂ ಚಲ್ತಾಂ ಕಶೆಂ ಮೆಲ್ವಿನಾಚೆಂ ಘರ್ ಆಯ್ಲೆಂ ವ್ಹಳ್ಕೆಂಚ್ ಕಳ್ಳೆಂಕ್ ನಾ. ಧಾಂಪ ಲ್ಲ್ಯಾ ದಾರಾಕ್ ಶಿಕ್ರ್ ಘಾಲ್ಲ್ಯಾಂ ವ್ಹಡ್ಲೆಂ ಜಯ್ರ್ತ ಥಾಲೆಂ ಪಳೆವ್ನ್ ಮ್ಹಾಕಾ ನಿರಾಶಾ ಭಗ್ಲಿ. ತರ್ ಮೆಲ್ವಿನ್ ಭಾಯ್ರ್ ಗೆಲಾ? ಜಡ್ ಜಾಲ್ಲಿ ಪುತ್ ಆನಿ ಕಾಳಿಜ್ ಘೆವ್ನ್ ಪಾಟಿಂ ಘರಾ ವ್ಹಚೊಂಕ್ ಚೀತ್ಲೆಂ. ವಾಟೆರ್ ಚಲ್ತಾನಾ ಪಯ್ಸ್ಲ್ಯಾನ್ ಮೆಲ್ವಿನ್ ಚಲೊನ್ ಯೆಂವ್ಚೊ ದಿಸ್ಲೊ ಮ್ಹಾಕಾ. ಸಾಂಗಾತಾ ರೀಟಾ! ಏಕಾಮೆಕಾ ಮೋಗ್ ಕರ್ಣಾರಾಂ ಬರಿಂ ಚಲ್ತಾಲಿಂ. ಮೊಜೆ ಪಾಂಯ್ ಮುಖಾರ್ ವ್ಹಚೊಂಕ್ ಆಯ್ಕಾಲೆ ನಾಂತ್. ಮ್ಹಾಕಾ ಶಾಲಿಸಿಚಾ ಉತ್ರಾಂಚೊ ಉಗ್ಡಾಸ್ ಆಯ್ಲೊ. ಮೊಜಾಚ್ ದೊಳ್ಯಾಂನಿ ಹಾಂವೆ ತಾಂಕಾಂ ದೆಖ್ಲೆಂ. ಮ್ಹಾಕಾ ರಡೊಂಕ್ ಆಯ್ಲೆಂ. ಖಂಚಿ ಚಲಿ ಆಪ್ಲ್ಯಾ ಮೊಗಾಕ್ ದುಸ್ರ್ಯಾಂಚಾ ಹಾತಾಕ್ ಒಪ್ಸಿತ್? ಚಲಿ ಕಿತೆಂಯಿ ತ್ಯಾಗ್ ಕರಿತ್. ಪುಣ್ ಆಪ್ಲ್ಯಾ ಮೊಗಾಕ್?

ತಾಣೆ ಮ್ಹಾಕಾ ಪಳೆಂವ್ಕ ನಾತ್ಲ್ಲೆಂ. ಹಾಂವ್ ಹಳೂ ಏಕಾ ರೂಕಾಚಾ ಆಡೊಸಾಕ್ ಲಿಪ್ಲೆಂ. ಮೊಜೆ ಕುಶಿಚಾನ್ ತಿಂ ಪಾಶಾರ್ ಜಾತಾನಾ ಮ್ಹಾಕಾ ಶೀದಾ ಮೆಲ್ವಿನಾಕಡೆಂ ವಿಚಾರ್ಚಿ ತಾಳ್ಣಿ ಆಯ್ಲಿ. ಪುಣ್ ಮನ್ ಮೊಚೆಂ ಆಯ್ಕಾಲೆಂನಾ. ಮೊಜೆಂ ಅಂತಸ್ಕರ್ಣ್ ಮ್ಹಾಕಾ ಜಾಗಂವ್ಕ ಲಾಗ್ಲೆಂ. "ಹೆ ಯೋಗ್ಯ್ ವೇಳ್ ನ್ಹಯ್. ಮೆಲ್ವಿನ್ ಎಕ್ಲೊಚ್ ಆಸ್ತಾನಾ ವಿಚಾರುಂಕ್ ಜಾಯ್."

ದುಸ್ರ್ಯಾ ದಿಸಾ ಪರ್ತ್ಯಾನ್ ಕೊಲೆಜಿಕ್ ಚಕ್ಕರ್ ಮಾರ್ನ್ ಮೆಲ್ವಿನಾಚಾ ಘರಾ ಹಾಂವ್ ಪಾವ್ಲೆಂ. ಆಜ್ ಮೆಲ್ವಿನ್ ಮ್ಹಾಕಾ ಘರಾಚ್

ಮೆಳ್ಯೊ. ವ್ಹಾಕಾ ದೆಖ್‌ಲ್ಲೆಂಚ್ "ಆಶಾ! ತುಂ ಹ್ಯಾ ವೆಳಾರ್ ಹಾಂಗಾಸರ್!? ಕಿತ್ಯಾಕ್ ವ್ಹಾಂಪ್ಲಾಂಯ್?"

"ನಾ. ಹಾಂವ್ ತುಜಿ ರ್ಖುಡ್ತಿ ಕರುಂಕ್ ಆಯ್ಲ್ಯಾಂ ಘಾತ್ಕ್ಯಾ. ಮೊಜೆಲ್ಯಾಗಿಂ ಮೊಗಾಚೊ ಪೆಳ್ ಖೆಳೊನ್ ಆತಾಂ ಚಾಕ್ರಿ ಮಾರುಂಕ್ ಚಿಂತ್ತಾಯ್? ಮಾತ್ಲಿಬಿ ಮನ್ಯಾ. ಹ್ಯಾ ವೆಳಾರ್ ಮ್ಹಾಕಾ ಹಾಂಗಾಸರ್ ದೆಖೊನ್ ತುಕಾ ಅಜ್ಯಾಪ್ ಜಾಲೆಂ? ತುಂ ಮನಿಸ್ ಸ್ಹಯ್ರ್ ಮನ್ಶ್ಯಾ ರುಪಾಚೊ ರಾಕ್ಯೊಸ್. ಭ್ರಮರಾಪರಿಂ ಏಕಾ ಫುಲಾ ಥಾವ್ನ್ ದುಸ್ರ್ಯಾ ಫುಲಾಕ್ ಉಭ್ತಾಯ್? ಥೂ ತುಜಾ ಜನ್ಮಾಕ್."

"ಆಶಾ, ಚಿಕ್ಕೆ ವ್ಹಾಕಾ ಆಯ್ಕ್. ತುಂಚ್ ಉಲಯ್ನಾಕಾ. ವ್ಹಾಕಾಯಿೀ ಉಲಂವ್ಕ್ ಅವ್ಕಾಸ್ ದೀ. ಹಾಂವ್ ಥೊಡ್ಯಾ ರಾಟಾ ವಳಿಂನಿ ರೆಪ್ಡ್ಲಾಂ."

"ರಾಟಾವಳಿಂನಿ ರೆಪ್ಡ್ಲಾಯ್ ವ ರೀಟಾ ಸಾಂಗಾತಾ ಭಂವ್ತಾಯ್?"

"ಆಶಾ. ವ್ಹಾಕಾ ಉಲಂವ್ಕ್ ದೀ."

"ಕಿತ್ಯಾಕ್? ತುಜಿಂ ಪಾತ್ಕ್ಯಾಂ ರಡೊಂಕ್ ಜಾಯ್? ತರ್ ರಡ್ ಆಯ್ಕ್ತಾಂ" ವ್ಹಾಕಾ ತಾಚೆರ್ ತಿರಸ್ಕಾರ್ ಉದೆಲೊ.

"ಆಶಾ. ಹಾಂವ್ ರೀಟಾ ಸಾಂಗಾತಾ ಭಂವ್ಚೆಂ ತುಂವೆ ಪಳೆಲ್ಲಾಂಯ್ ಆಸ್ತಲೆಂ ವ ಕೊಣೆ ತರೀ ತುಕಾ ಸಾಂಗ್ಲಾಂ ಜಾಂವ್ಕ್ ಪುರೊ. ಪರಿಸ್ಥಿತಿ ಥೊಡೆ ಪಾವ್ಟಿಂ ಖಂಯ್ರ್ ಥಾವ್ನ್ ಖಂಯ್ರ್ ತರೀ ವ್ಹರ್ನ್ ಪಾಯ್ತಾ. ಮನಿಸ್ ಚಿಂತಾ ಏಕ್ ತರ ಘಡ್ತಾ ದುಸ್ರೆಂಚ್. ರೀಟಾ ಮೊಜಾ ಇಷ್ಟಾಚೆಂ ಭಯ್ಣ್ ಆನಿ ಹಾಂವೆ ವಿನೂಕ್ ತುಜೆ ಮುಖಾರ್‌ಚ್ ಉತ್ತರ್ ದಿಲಾಂ, ಜೀವ್ ದೀವ್ನ್ ತರೀ ತುಜೆ ಭಯ್ಣಿಕ್ ಸಾಂಬಾಳ್ತಾಂ' ಮ್ಹಣ್.

"ತ್ಯಾ ಏಕಾ ದಿಸಾ ಹಾಂವ್ ರೀಟಾಚ್ಯಾ ಘರಾ ಪಾವ್‌ಲ್ಲೊಂ. ಘರ್ಚೆಂ ದಾರ್ ಉಗ್ತೆಂಚ್ ಆಸ್‌ಲ್ಲೆಂ, ಹಾಂವ್ ಶೀದಾ ಭಿತರ್ ಗೆಲೊಂ, ಭಿತರ್ ದೆಖ್ತಾಂ ತರ್! ರೀಟಾ ಆಪ್ಲ್ಯಾ ಚೂಡಿದಾರಾಚೆಂ ಶಾಲ್ ಸೀಲಿಂಗಾ ಫೆನಾಕ್ ಬಾಂಧುನ್ ಜೀವ್ಘಾತ್ ಕರುಂಕ್ ಪಳೆತಾ, ವಸ್ತುರ್ ತಾಚೆ ಪಿಂದ್‌ಲ್ಲೆಂ, ಆಂಗಾಂತ್ಲ್ಯಾನ್ ತಾಚಾ ರಗಾತ್ ಪಾಜಾರ್ಲ್ಲೆಲೆಂ. ಹಾಂವೆ

ತಾಕಾ ಜೀವ್ಘಾತಾ ಥಾವ್ನ್ ವಾಂಚಯಿಲ್ಲೆಂ. ಪೊಲಿಸ್ ಆಸ್‌ಲ್ಲ್ಯಾ ರೀಟಾ ಲಾಗಿಂ ಹಾಂವೆಂಚ್ ಉಲವ್ಣ್ಯಾಕ್ ಬುನ್ಯಾದ್ ಘಾಲಿ.

"ರೀಟಾ. ಕಿತೆಂ ಜಾಲೆಂ ತುಕಾ? ಜೀವ್ಘಾತ್ ಕರ್ಚ್ಯಾ ಪ್ರಯಾಸ್ ಆಯಿಲ್ಲ್ಯಾ ಅನ್ವಾರಾಕ್ ಪರಿಹಾರ್ ಸೊಧುಂಕ್ ಜಾಯ್" ವೊಜೆಂ ಉತ್ರಾಂ ಆಯ್ಕೊನ್ ಕಸ್ಕಸೊನ್ ರಡ್ಲೆಂ. ಮಾತ್ ಹಾಳು ಜಾಲ್ಲಿಚ್ ತಾಣೆ ಸಾಂಗೊಂಕ್ ಸುರು ಕೆಲೆಂ.

"ಮೆಲ್ವಿನ್, ಹಾಂವ್ ಕೊಲಿಜಿ ಥಾವ್ನ್ ಘರಾ ಯೆತಾಲೆಂ. ವಾಟೆರ್ ನೆರ್ ಮನಿಸ್ ನಾತ್‌ಲ್ಲೊ. ತಿತ್ಲ್ಯಾರ್ ದೋಗ್ ಯುವಕ್ ಖಿಂಯಾ ಥಾವ್ನ್‌ಗೀ ಎಕಾಚ್‌ಘರಾ ವೋಜೆ ಮುಖಾರ್ ಯೇವ್ನ್ ಉಭೆ ಜಾಲೆ. ಹಾಂವೆ ಭಿಂಯಾನ್ ಕಿಳಂಚ್ ಮಾರ್ಲಿ. ಕೋಣ್‌ಯಿ ವ್ಹಾಕಾ ದಿಸ್ಲೊ ನಾ. ಹಾಂವ್ ತಾಂಚಾ ಪಾಸಾಂತ್ ಶಿಕ್ಲ್ಯಾಲ್ಲಿಂ. ಎಕ್ಲ್ಯಾ ಪಾಟ್ಲ್ಯಾನ್ ಆನ್ಯೇಕ್ಲ್ಯಾನ್ ಮೊಜೆರ್ ತಾಂಚಿ ಕಾಮುಕಿ ತಾನ್ ತಾಣಿ ಭಾಗಯ್ಲಿ. ಹಾಂವ್ ಭ್ರಷ್ಟಾಲಿಂ ಮೆಲ್ವಿನ್. ಹೆಂ ಪಾಪ್ ಘೆವ್ನ್ ಹಾಂವ್ ಕಿತೆಂ ಕರುಂ? ಖಂಚೊ ಚಲೊ ಮೊಜೊ ಹಾತ್ ಧರ್ತಲೊ? ಕಶೆಂ ಹಾಂವ್ ಹ್ಯಾ ಸಮಾಜೆಕ್ ಫುಡ್ ಕರುಂ?"

"ರೀಟಾ, ತುಂ ಕಾಂಯ್ಚ್ ಭಿಂಯೆನಾಕಾ. ಹಾಂವ್ ತುಜೊ ಹಾತ್ ಧರ್ತಾಂ,"

"ಪುಣ್ ತುಂ! ಮೆಲ್ವಿನ್ ತುಂ ಆಶಾಚೊ ಜಾವ್ನಾಸಾಯ್, ಮೊಜೆ ಖಾತಿರ್ ತುಂ ತಾಕಾ ಘಾತ್ ಕರಿನಾಕಾ."

"ರೀಟಾ, ತ್ಯಾ ವಿಷ್ಯಾಂತ್ ತುಂ ಖಂತ್ ಕರಿನಾಕಾ, ಹಾಂವ್ ತಾಕಾ ಸಮ್ಜಾಯ್ತಾಂ."

* * *

"ಆತಾಂ ಸಾಂಗ್ ಆಶಾ, ಹಾಂವೆ ಮೊಜಾ ಇಷ್ಟಾಕ್ ದಿಲ್ಲಿ ಭಾಸ್ ಮೊಡುಂ? ಪಾಲ್ವೊನ್ ವ್ಹಚಿ ವಾತಿಕ್ ಆಸ್ರೊ ದೀವ್ನ್ ಪರತ್ ಜಳಂವ್ಕ್ ನಿಬಿವ್ ಕೆಲ್ಲಿ ಮೊಜಿ ಚೂಕ್? ಆಶಾ, ತುಜೊ ಹಾತ್ ಧರುಂಕ್ ಖಂಚೊಯಿ ಚಲೊ ಮುಖಾರ್ ಸರಾತ್! ಪುಣ್ ರೀಟಾಚಿ ಖರಿ ಗಜಾಲ್ ಸಮ್ಜಲ್ಲೊ ಕೋಣ್ ತಾಚೊ ಹಾತ್ ಧರಿತ್? ಎಕೆ ಚಲಿಯೆಂಕ್ ನವೆಂ

ಜಿವಿತ್ ದಿಂವ್ಚೆ ಖಾತಿಂ ಆಪ್ಣೆ ವೇಗ್ ಕೆಲ್ಲ್ಯೆ ಚಲಿಯೆಂಕ್ ಸೊಡ್ನ್ ತೆ ಜಲಿಯೆಂಬಾಗಿಂ ರಾಜಾರ್ ಜಾಲ್ಯಾರ್ ತೆಂ ಘಾರ್ಗೀ?"

ವ್ಹಾಕಾ ಉಲಂವ್ಕ್ ಜೀಬ್ಚ್ ಸುಟ್ಲಿ ನಾ. ಕಸಲ್ಯಾ ಉತ್ರೀಪರ್ ಚಿಂತ್ಪಾಚೊ ವೊಜೊ ಪೆಲ್ವಿ! ಇಷ್ಟಾ ಖಾತಿರ್, ಎಕೆ ಚಲಿಯೆಕ್ ನವೆ ಜಿವಿತ್ ದಿಂವ್ಚೆ ಖಾತಿರ್ ತಪ್ಣಾಚಾ ಮೊಗಾಕ್ಚ್ ತ್ಯಗ್ ಕೆಲ್ಲ್ಯಾ ವೆಳ್ಳಿ ಥಂಯ್ ಪ್ಹಾಕಾ ಅಭಿಪಾನ್ ಭಗ್ಲೊ. ನಿಜಾಯ್ಕಿ ಮೆಲ್ವಿನ್ ಪ್ಹಾಕಾ ಮಾಹಾನ್ ದಿಸೊಂಕ್ ಲಾಗ್ಲೊ. ತಾಚೆಂ ತ್ಯಾಗಿ ಜೀವನ್ ದೆಖೊನ್ ತಾಚೆ ಥಂಯ್ ವ್ಹಾಕಾ ಆಯಿಲ್ಲೊ ರಾಗ್ ನಿಂವೊನ್ ಗೆಲೊ. ವ್ಹಾಕಾ ಮೊಜಾಚ್ ಸ್ವಾರ್ಥಾಚಿ ಲಜ್ ದಿಸೊಂಕ್ ಲಾಗ್ಲಿ.

1723

ಸಾರ್ಥಕ್ ಸ್ವಪ್ಣಂ

ಉಫ್! ಸಿಗ್ರೆಟಿಚೊ ಆಖ್ರೇಚೊ ಧಮ್ರ್ ಪಿಶಾರ್ನ್ ಖಾಲಿ ಜಾಲ್ಲೆಂ ಮುಳ್ಯ್ಕಟ್ ತ್ಯಾರ್ ಟ್ರೇಂತ್ ರಿಗಯ್ಲೆಂ ಹಾಂವೆ. ಘಡಿಯೆಕ್ ಮಾತ್ರ್ ಸಮಾಧಾನ್ ಜಾಲ್ಲೆಪರಿಂ ಭಗ್ಲೆಂ ಮ್ಹಾಕಾ. ಪುಣ್ ಸಿಗ್ರೆಟಿಚೆಂ ಮುಳ್ಯ್ಕಟ್ ಪಾಳ್ಯಾಲ್ಲ್ಯಾ ಭಾಷೆನ್ ಮೊಜೆಂ ಚಿಂತ್ನಾಂ ಜಾಗಿಂ ಜಾಲೆಂ. ಕಿತ್ಯಾ ಖಾತಿರ್ ಹಾಂವೆ ಹ್ಯಾ ಸೊರ್‍ಯಾಕ್ ಆನಿ ಸಿಗ್ರೆಟಿಕ್ ಮೆಗ್ಲ್ಯಾಂ? ಖಂಯ್ಗೀ ಆಯ್ಕಾಲ್ಲೊ ಉಗ್ಡಾಸ್ ಆಯ್ಲೊ ಮ್ಹಾಕಾ—

"ಸುರ್ವೆರ್ ಮನಿಸ್ ಸೊರೊ ಪಿಯೆತಾ, ಕ್ರಮೇಣ್ ಸೊರೊ ಮನ್ಶ್ಯಾಕ್ ಪಿಯೆತಾ," ಅಶಿಚ್ಚ್ ಜಾಲ್ಲಿ ಮೊಜಿ ಪರಿಸ್ಥಿತಿ. ಮತಿಂತ್ ಉದೆಂವ್ಚ್ಯಾ ಹಜಾರ್ ಸವಾಲಾಂಕ್ ಜವಾಬ್ ಸೊಧುಂಕ್ ಸಲ್ವ್ಯಾತಾನಾ, ಮತ್ ಹಾಳು ಕರ್ಚೆ ಖಾತಿರ್ ಹಾಂವೆ ಸೊರ್‍ಯಾಕ್ ತಶೆಂ ಸಿಗ್ರೆಟಿಕ್ ಲಾಗಿಂ ಕೆಲ್ಲೆಂ. ಆನಿ ಆಜ್ ಹಾಂವ್ ಹ್ಯಾ ವಸ್ತುಂಚೊ ಸಂಪೂರ್ಣ್ ಗುಲಾಮ್ ಜಾಲ್ಲೊಂ.

ಹ್ಯಾ ವಿಶಾಲ್ ಸಂಸಾರಾಂತ್ ಹಾಂವ್ ಎಕ್ಸುರೋಂ ವ್ಹಯರ್, ಲೋಕಾನ್ ಸಾಂಗ್ಚೆ ಪ್ರಮಾಣೆ "ಅನಾಥ್". ಆವಯ್-ಬಾಪಯ್ ಆನಿ ಭಾವ್-ಭಯ್ಣಿಂಚಾ ಮೋಗಾ ಥಾವ್ನ್ ವಂಚಿತ್ ಜಾಲ್ಲೊ ನಿರ್ಭಾಗಿ. ಪ್ಲೊ ಸಗ್ಳ್ಯಾ ಖೆಳ್ ಮೊಜೆಂ ಖೆಳೊನ್ ಹಿ ವಿಧಿ ಮ್ಹಾಕಾ ಸೊರ್‍ಯಾಚೊ ಆನಿ ಸಿಗ್ರೆಟಿಚೊ ಗುಲಾಮ್ ಕರ್ನ್ ಆಜ್ ಮೊಜಿ ಸೊಭಾಯ್ ಪಳೆತಾಲಿ!

ಭುರ್ಗ್ಯಾಪಣಾಚೆ ದೀಸ್ ತೆ. ಕಿತ್ಲೆಂ ಬರೆಂ ಆಸ್‌ಲ್ಲೆಂ ತೆಂ ಜೀವನ್! ಪುಣ್ ವಿಧಿ ಮೊಜೆರ್ ತಾಪ್‌ಲ್ಲಿ. ತ್ಯಾ ರಜೆಂತ್ ಹಾಂವ್ ಬೆಂಗ್ಳೂರ್ ಆಂಟಿಚಾ ಘರಾ ಪಾವ್‌ಲ್ಲೊಂ. ಮೊಜಿಂ ಭಾವ್-ಭಯ್ಣ್ ಆನಿ ಆವಯ್-ಬಾಪುಯ್ ವಾಡ್ಯಾಂತ್ಲ್ಯಾ ಎಕಾ ಕಾಜಾರಾಕ್ ಗೆಲ್ಲ್ಯಾ ವೆಳಾರ್ ಅವ್ಘಡಾಕ್ ಬಲಿ ಜಾವ್ನ್ ಮ್ಹಾಕಾ ಹಾಂಗಾ ಎಕ್ಸುರ್‍ಯಾಕ್ ಸೊಡ್ನ್ ಗೆಲ್ಲಿಂ. ಹಾಂವ್ ಅನಾಥ್ ಜಾಲ್ಲೊಂ. ಮೊಜಾ ಆಂಟಿ-ಅಂಕಲಾಕ್ ಭುರ್ಗಿಂ ನಾತ್‌ಲ್ಲ್ಯಾ ವವಿಂ ತಾಣಿ ಮ್ಹಾಕಾ "ಪೊಸ್ಕೊ" ಕರ್ನ್ ಘೆಣ್ಲೆಲೊ. ಹಾಂಗಾಸರ್ ಕಿತೆಂಚ್ ಮ್ಹಾಕಾ ಉಣೆ ಪಡೊಂಕ್ ನಾ ತರೀ ಆವಯ್-ಬಾಪುಯ್, ಭಾವ್-ಭಯ್ಣಿಚೊ ಉಗ್ಡಾಸ್ ಸದಾಂಚ್ ಖೊಸ್ತಾಲೊ. "ಅನಾಥ್" ಮ್ಹಳ್ಳೊ ಬಿಲ್ಲೊ ಶಾಶ್ವತ್ ಮೊಜಾ ಕಾಳ್ಜಾಂತ್ ರಿಗೊನ್ ಗೆಲ್ಲೊ.

ಹಾಂವ್ ಆಂಟಿಕ್ ಆನಿ ಅಂಕಲಾಕ್ ತಾಂಚಾ ಮೋಗಾ ಖಾತಿರ್ ಸಂಪೂರ್ಣ್ ಮೋಗ್ ಪಾಟಿಂ ದಿಂವ್ಚ್ಯಾಂತ್ ಸಲ್ವಾತಾಲೊಂ ತರೀ ಪ್ರಯತ್ನ್ ಕರ್ತಾಲೊಂ. ಅಂಕಲ್ ಬರ್‍ಯಾ ಎಕೆ ಕಂಪೆನಿಂತ್ ಸುಪರ್ ವಾಯ್ಜರ್ ಜಾವ್ನಾಸ್‌ಲ್ಲೊ ಜಾಲ್ಲ್ಯಾನ್ ಮ್ಹಾಕಾ ಬರೆಂ ಶಿಕಾಪ್ ಘೆಂವ್ಯೆಸರ್ ಮೆಳ್ಳೆಂ. ಪಾಟ್ಲ್ಯಾ ಘಡಿತಾ ವಿಶ್ಯಾಂತ್ ನಿಯಾಳ್ಚ್ಯಾ ಪ್ರಾಸ್ ಪ್ರಸ್ತುತ್ ಜೀವನಾಕ್ ಫುಡ್ ಕರುಂಕ್ ಜಾಯ್ ಮ್ಹಳ್ಳೆಂ ಧೋರಣ್ ಆಪ್ಣಾಂವ್ಕ್ ಹಾಂವೆ ಚಿಂತಾಸ್ತಾನಾಂಚ್ ಮೊಜಿ ವಿಧಿ ಪರ್ತ್ಯಾನ್ ಜಾಗಿ ಜಾಲಿ. ಯುನಿಯನಾ ಮಧೆಂ ಉಬ್ಜಲ್ಲ್ಯಾ ಗಲಾಟ್ಯಾಂತ್ ಪೊಲಿಸಾನಿ ಪ್ರವೇಶ್ ಘೆತ್‌ಲ್ಲ್ಯಾನ್ ಫಾಯರಿಂಗ್ ಜಾತಾನಾ ತಾಂಚಾ ಗುಳ್ಯಾಂಕ್ ಮೊಜೊ ಅಂಕಲ್ ಬಲಿ ಜಾಲ್ಲೊ! ಹಾಚೊ ಪರಿಣಾಮ್ ಜಾವ್ನ್ ಆಂಟಿಚಿ ಮಾನಸಿಕ್ ಸ್ಥಿತಿ ದಿಸಾಂ ದೀಸ್

ಭಿಗ್ಲೊನ್ ಆಯ್ಲಿ ಆನಿ ಏಕಾ ದಿಸಾ ತಿಣೆಂಯೀ ಹ್ಯಾ ಸಂಸಾರಾಕ ಆದೇವ್ಸ್ ಕೆಲೊ. ದುಸ್ರ್ಯಾ ಸಕಾಳ್ ಉದೆಜಾಯ್ತ್ ತರ್ ತೆಂ ಘರ್ ಭಾಡ್ಯಾಚೆಂ ಜಾಲ್ಲ್ಯಾನ್ ಘರ್ ಮ್ಹಾಲಿಕಾನ್ ಪಾಟಿಂ ಫುಡೆಂ ಕಿತೆಂಚ್ ವಿಚಾರ್ ಕರಿನಾಸ್ತಾಂ ಮ್ಹಾಕಾ ಭಾಯ್ರ್ ಘಾಲ್ನ್ ದಾರಾಕ್ ಥಾಳೆಂ ಮಾರ್ಲ್ಲೆಂ. ಹಾಂವ್ ಸಂಪೂರ್ಣ್ ಅನಾಥ್ ಜಾಲೊಂ!

"ಮನ್ಶ್ಯಾಕ್ ಕಷ್ಟ್ ಆಯ್ಲ್ಯಾರ್ ಏಕಾ ಪಾಟ್ಲ್ಯಾನ್ ಏಕ್ ಪಾಟಾಪಾಟ್ ಯೆತಾತ್" ಇಸ್ಕೊಲಾಂತ್ ಮೆಸ್ತ್ರಿನ್ ಶಿಕಯಿಲ್ಲೆಂ ಉತರ್ ಆಜ್ ಮೊಜೆ ಥಂಯ್ ರುಜು ಜಾಲ್ಲೆಂ. ಮುಖ್ಲಿ ವಾಟ್ ಮ್ಹಾಕಾ ದಿಸಾನಾತ್ಲ್ಲಿ. ಅಂಕಲ್ ಮರ್ತಾಸ್ತಾನಾ ಬಿ. ಕೊಮ್. ಶಿಕ್ತಾಲೊಂ ಹಾಂವ್. ತ್ಯಾ ಉಪ್ರಾಂತ್ ಆಂಟಿಚೆ ಭಲಾಯ್ಕ್ ನಿಮ್ತಿಂ ಸಾಕೆ ಕೊಲೆಜ್ ಮುಂದರುಂಕ್ ಜಾಲೆಂ ನಾ. ಆನಿ ಆತಾಂ?

ಹಾತಾಂತ್ ಆಸ್ಲ್ಲ್ಯಾ ಪಯ್ಶ್ಯಾಂನಿ ಬೊಂಬಯ್ಚಿ ವಾಟ್ ಹಾಂವೆ ಧರ್ಲಿ. ಹಾಂಗಾಸರ್ ಪಯ್ಶೆ ಆನಿ ವಶೀಲಾಯ್ ನಾತ್ಲ್ಯಾರ್ ಕಿತೆಂಚ್ ಜಾಯ್ನಾ ಮ್ಹಳ್ಳೆಂ ಕಳೊಂಕ್ ಮ್ಹಾಕಾ ಚಡ್ ವೇಳ್ ಗೆಲೊ ನಾ. ಪೊಟಾಚಿ ಭುಕ್ ಥಾಂಬಂವ್ಚ್ಯಾ ಖಾತಿರ್ ಏಕಾ ಕಾಮಾಚಿ ಮ್ಹಾಕಾ ಗರ್ಜ್ ಆಸ್ಲ್ಲಿ. ಶಿಕಾಪ್ ಮೊಜೆಂ ಕುಶಿಕ್ ದವರ್ನ್ ಶೀದಾ ಹೊಟೆಲಾಂತ್ ಕಾಮಾಕ ಸೆರ್ವಾಲೊಂ. ಬೊಂಬಯ್ತ್ ಮನ್ಶ್ಯಾಕ್ ಸರ್ಗ್ಯೀ ದಾಕಯ್ತಾ ಯೆಮ್ಕೊಂಡ್ಯೀ ದಾಕಯ್ತಾ. ಏಕೆಕ್ಲ್ಯಾಚಿ ವಳಕ್ ಜಾತಾನಾ ಸೊರೊ ಆನಿ ಸಿಗ್ರೆಟ್ ಪಿಂವ್ಚ್ಯಾಚ್ಯೆ ತಸ್ಲ್ಯಾಚ್ಯೆ ಕರಂದಾಯೆಕ್ ಬರೆಂ ಪಕಾತ ಮ್ಹಳ್ಳೆಂ ಹಾಂವ್ ಸಮ್ಜಾಲೊಂ. ಹಾಚೊ ಸಾಂಗಾತ್ ಮ್ಹಾಕಾ ಮೆಳ್ತಾಚ್ ಹಾಂವೆ ಕೊಣಾಯ್ಚ್ಯಿ ಇಷ್ಟಾಗತ್ಯೀ ಕರುಂಕ್ ನಾ. ಕಾಮಾ ಥಾವ್ನ್ ಪಾಟಿಂ ಯೆತಚ್ ಸಮಾಧಾನ್ ಜಾತಾ ಪಟ್ಣಾಸರ್ ಸೊರೊ ಪಿಯೆಂವ್ಚೊ, ಸಿಗ್ರೆಟ್ ವೊಡ್ಚಿ, ಥೊಡೆ ಪಾವ್ಟಿಂ ಜೆಂವ್ಚೆಂ, ನಾತ್ಲ್ಯಾರ್ ಉಪಾಶಿಂ ನಿದ್ಚೆಂ ಹಿಚ್ ಮೊಜಿ ದಿನಚರಿ.

ಆದ್ಲ್ಯಾ ದಿಸಾ ಪಿಯೆಲ್ಲೊ ಇಲ್ಲೊ ಚಡ್ ಜಾಲ್ಲ್ಯಾನ್ ಸಕಾಳಿಂ ಉಟ್ಚೆಂಚ್ ಮನ್ ಜಾಲೆಂ ನಾ. ಪಯ್ಲ್ಯಾ ಘಡಿಯಾಳಾನ್ ಆಟ ವಾಜಯ್ತಾನಾ, ಉಟೊಂಕ್ ಮನ್ ನಾತ್ಲ್ಲ್ಯಾರೀ ಕಾಮಾಕ್ ವ್ಹಚೊಂಕ್

ತಸ್‌ಲ್ಲ್ಯಾನ್ ಕಷ್ಟಾಂನಿ ವ್ಹಾಳ್ಳಿಪರಿಂ ಉಟ್ಲೊಂ. ಬೊಂಬಯ್ಚ್
[illegible]
ರೂವಮಾಂತ್ ಎಕ್ಸುಗೊ ರಾವ್ತಾಲೊಂ, ಸಕಾಳಿಂ ಥಾಪ್ನ್ ಸಾಂಜೆ
ರ್ಗಾಂತ್ ಕಾಮ್, ಕಾಮಾ ಉಪ್ರಾಂತ್ ಸೊರೊ ಆನಿ ಸಿಗ್ರೆಟ್ ಹೆಚ್
ಸೊಜೆ ಸಾಂಗಾತಿ. ಜೀವನಾಚಾ ಕೊಡ್ವ್ಹ ಅನುಭವಾಂ ಸಿವಿಸ್ತಾಂ ಹಾಂವೆ
ಕೊಣಾ ಸಂಗಿಂಯಿೀ ಘರ್ನಾನಾತ್‌ಲ್ಲೊಂ,

ಹೊಟೆಲಾಂತ್ ಆಜ್ ಕ್ಯಾಶಿಯರಾಚಿ ಗೈರ್ ಹಾಜ್ರಿ ವರ್ವಿಂ
ಧನಿಯಾನ್ ವ್ಹಾಕಾಚ್ ಗಲ್ಲ್ಯಾಚೆರ್ ಬಸಯ್ಲೊ. ಸುಟಿಯೆಚೊ ದೀಸ್
ಜಾಲ್ಲ್ಯಾನ್ ಗ್ರಾಯ್ಕ್‌ಯೀ ಚಡಿತ್ ನಾತ್‌ಲ್ಲೆ. ಹಾಂವ್ ಗಲ್ಲ್ಯಾರ್
ಬಸೊನ್ ರಸ್ತ್ಯಾರ್ ವ್ಹೆಚಿಂ ವಾಹನಾಂ ಪಳೆತಾಲೊಂ. ಎಕಾ ಪಾಟ್ಲ್ಯಾನ್
ಏಕ್ ಧಾಂವ್ತಾತ್—ವಾಹನಾಂಚಿ ಶಿಂಕಳ್. ಥೊಡ್ಯಾ ವೆಳಾನ್ ರಸ್ತೊ
ಸಗ್ಳೊ ಖಾಲಿ! ಏಕ್‌ಯೀ ವಾಹನ್ ನಾ! ತಾಂಬ್ಡೆಂ ಸಿಗ್ನಲ್ ಮೊಳ್ಳೆಂ
ದಿಸ್ತಾ. ಹಾಂವ್ ಚಿಂತುಂಕ್ ಲಾಗ್ಲೊಂ. ಮೊಜಾಯೀ ಜೀವನಾಂತ್
ಅಶೆಚ್ ಕಷ್ಟ ಶಿಂಕ್ಳಿ ರುಪಾರ್ ಆಯ್ಲ್ಲಿ ನ್ಹಂಯ್‌ಗೀ? ಪುಣ್ ಹೊ
ಪ್ರಶಾಂತ್ ರಸ್ತೊ ಕೆದಾಳಾ ಯೆತಲೊ? ಕೆದಾಳಾ ಉದೆತ್ ಅಸಲೊ
ದೀಸ್?

ಅಶಿಂಚ್ ಧಾಂವ್ತಾಲಿಂ ಮೊಜಿಂ ಚಿಂತ್ನಾಂ! ಅಚಾನಕ್ ಮೊಜಿ
ದೀಷ್ಟ್ ಹೊಟೆಲಾಚಾ ವಿರುಧ್ ದಿಕ್ಯಾರ್ ಆಸ್ಚ್ಯಾ ಕೋಸ್ಮಲ್ ಏಪಾರ್ಟ್
ಮೆಂಟಾಂತ್ಲ್ಯಾ ತಿಸ್ರ್ಯಾ ಮಾಳ್ಯಾರ್ ಗೆಲಿ. ಏಕ್ ಸುಂದರ್ ಚಲಿ ಗ್ಯಾಲರಿರ್
ಬಸೊನ್ ರಸ್ತ್ಯಾರ್ ವ್ಹೆಚಿಂ ವಾಹನಾಂ ದೆಖ್ತಾಲಿ. ಸಕಾಳಿಂಚಾ
ಸುರ್ಯಾಚಾ ಚೋವ್ ಕಿರ್ಣಾಂಕ್ ವದನ್ ತಿಚೆಂ ಪುನ್ವೆಚಾ ಚಂದ್ರಿವಾ
ಬರಿ ಪ್ರಜಳ್ತಾಲೆಂ. ಪುಣ್ ತ್ಯಾ ಚಂದ್ರಿಮಾಚೆರ್ ಕಾಳಿಂ ಖಿತಾಂ ಹಾಂವೆ
ದೆಖ್ಲಿಂ! ಕಸಲಿ ಚಿಂತಾ ಥೊಸ್ತಾ ಹಾಚಾ ಹಿಕಾ? ದುಬ್ಳಿಕಾಯ್?
ಖಂಡಿತ್ ಸಾಧ್ಯ್ ನಾ. ಕಿತ್ಯಾಕ್ ಹ್ಯಾ ಬಿಲ್ಡಿಂಗಾಂತ್ಲಿಂ ಸರ್ವ್ ಮಾನ್ಸಾಂ
ಗ್ರೇಸ್ತ್‌ಚ್, ಮೊಗಾಂತ್ ಸಲ್ವ್ಲಾಂ? ಪ್ರೇಮಿಚಿ ವಾಟ್ ಪಳೆತಾ?
ಜಾಪ್ ಮೆಳಾನಾತ್‌ಲ್ಲಿ! ವ್ಹಯ್ ಮೊಜಾಚ್ ಸವಾಲಾಂಕ್ ಜಾಪ್
ಸೊಧುಂಕ್ ತಾಂಕಾನಾತ್‌ಲ್ಲ್ಯಾ ವ್ಹಾಕಾ ತಿಚೊ ಹುಸ್ಕೊ ಕಿತ್ಯಾಕ್?

"ಪಿಸೊ ತುಂ" ಅಂತ್ರಸ್ಕರ್ನ್ ಕೊಂಕಿಲಾಗ್ಲೆಂ. ಗ್ರಾಯೆರ್ಕ್ ಆಸ್ಲ್ಲ್ಯಾ
ಪರ್ವಿಂ ದೀಷ್ಟ್ ಥಂಯ್ರ್ ಥಾವ್ನ್ ಮೆಕ್ಳಿ ಕರ್ನ್ ಕಾವಳಾಕ್ ಲಾಗ್ಲೆಂ.
ಸಾಂಜ್ ಪ್ಡ್ಣಾಸರ್ ತಿಚಿಂಚ್ ಚಿಂತ್ನಾಂ ಧೊಸ್ಪ್ತಾಲಿಂ ತರೀ ತ್ಯಾ ವಿಶಿಂ
ಚಡಿತ್ರ್ ತ್ರಕ್ಲಿ ಆಟಯ್ನ್ಯಾಸ್ತಾಂ ಕಾವರ್ ಮುಂದ ಲಿಂ. ಡ್ಯೂಟಿ ಸಂಪ್ಲ್ಲಿಚ್
ಘರಾ ವ್ಹೆತಾನಾ ಪರತ್ ಮೊಜಿ ದೀಷ್ಟ್ ತ್ಯೆ ಗ್ಯಾಲರಿರ್ ಗೆಲಿ. ತಿ
ಆಜೂನ್‌ಯಿ ಥಂಯ್ಸರ್‌ಚ್ ಬಸೊನ್ ಆಸ್ಲ್ಲಿ.

ಘರಾ ಪಾವ್ಲ್ಲೊಂಚ್ ಹರ್ಶೆಂಚೆ ಭಾಷೆನ್ ಸೊರೊ-ಸಿಗ್ರೆಟ್
ಘೆವ್ನ್ ಬಸ್ಲೊಂ ತರೀ ತ್ಯೆ ಚಲಿಯೆಚೆಂ ರುಪ್ಣೆಂ ಪರತ್ ಪರತ್
ಉದೆತಾನಾ, ಚಡಿತ್ ಪಿಯೆಂವ್ಕ್ ಜಾಲೊನಾ. ಕಿತ್ಯಾಕ್ ಮ್ಹಾಕಾ ತಿಚಿಂ
ಚಿಂತ್ನಾಂ ಧೊಸ್ಪ್ತಾತ್? ಕಾಂಯ್ರ್ ಹಾಂವ್ ತಿಚೊ ಮೋಗ್ ಕರ್ತಾಂ?
ಹಾ! ಮೋಗ್ ಮ್ಹಣ್ತಾನಾ ಉಗ್ಡಾಸ್ ಆಯ್ಲೊ ಮ್ಹಾಕಾ ಮೊಜಾ
ಕೊಲೆಜ್ ಜೀವನಾಚೊ. ತ್ಯಾ ಎಕಾ ದಿಸಾ ಕೊಲೆಜಿಂತ್ ಬ್ಯೂಟಿ ಕ್ವೀನ್
ಮ್ಹಣ್ ನಾಂವ್ ವ್ಹೆಲ್ಲ್ಯಾ ಲೊಲಿಟಾಕ್ ಹಾಂವೆ ಮೊಜಾ ಮೊಗಾಚಿ
ನಿಶಾನಿ ಜಾವ್ನ್ ತಾಂಬ್ಡೊ ಗುಲೊಬ್ ದಿಲ್ಲ್ಯಾಕ್ ದುಸ್ರ್ಯಾ ದಿಸಾ ತಾಣೆ
ಮೊಜಾ ಹಾತಾಕ್ ರಾಖಿ ಬಾಂಧ್‌ಲ್ಲಿ. ಹಾಂವೆ ವಿಂಚ್‌ಲ್ಲೆಂ ತಾಕಾ
ಮೊಜಿ ಜಿಣಿಯೆಚಿ ಸಾಂಗಾತಿಣ್ ಜಾವ್ನ್. ಪುಣ್ ಹಾಂಗಾಸರ್‌ಯಿ
ಹಾಂವ್ ಅನಾಥ್ ಜಾಲೊಂ. ಆಜ್ ಪರತ್ ಮಾತಿಂತ್ ಚಿಂತ್ನಾಂಚೆಂ
ವಾದಾಳ್! ಪೆಂಚ್ ಘಡಿತ್ ಪ್ರುನರಾವರ್ತನ್ ಜಾಯ್ತ್ ತರ್?

"ಪಿಸೊ ತುಂ ಅನಾಥ್, ಬೆಬ್ಡೊ ಜಾವ್ನ್ ತ್ಯೆ ಚಲಿಯೆಕ್ ತುಂ
ಕಿತೆಂ ದೀಂವ್ಕ್ ಸಕ್ತಾಯ್? ಕಿತೆಂ ಆಸಾ ತುಜೆಲಾಗಿಂ? ತುಜಾ
ಮೊಗಾಕ್ ತಿಚೆ ಥಾವ್ನ್ ಪಾಟಿಂ ಮೋಗ್ ಮೆಳ್ತಾತ್? ರಾತಿಂ ಪಳಿಲ್ಲ್ಯಾ
ಬಾಂಯ್ರ್ತ್ ದಿಸಾಕ್ ವ್ಹಚೊನ್ ಬುಡಿ ಮಾರಿನಾಕಾ, ಎಕೆ ವಾಟೆನ್
ಅಂತಸ್ಕರ್ನ್ ಜಾಗಯ್ತಾನಾ. ದುಸ್ರ್ಯಾ ವಾಟೆನ್ ಚಲಿಯಾಂಕ್ ಕೆದಿಂಚ್
ಪಾತ್ಯೆನಾಕಾ, ತಿಂ ಎಕ್ಲ್ಯಾಚಾ ಹಾತಾ ಥಾವ್ನ್ ದುಸ್ರ್ಯಾಚಾ ಹಾತಾಕ್
ಪಾವ್ಚ್ಯಾ ಪಯ್ಶ್ಯಾಂ ಭಾಷೆನ್. ಉದ್ಯಾಚೆ ಗುಂಡ್ಯಾರ್ ಪಾರ್ಕಿಯೆತ್
ಪುಣ್ ಚೆಡ್ವಾಚೆಂ ಮನ್ ಪಾರ್ಕುಂಕ್ ಅಸಾಧ್ಯ್-ಕೊಣೆಂಗೀ ಸಾಂಗ್‌ಲ್ಲೆಂ
ಉಗ್ಡಾಸಾಕ್ ಆಯ್ಲೆಂ.

"ನಾ, ಹಾಂವ್ ತಿಚೆ ಖಾತಿರ್ ಸಗ್ಳೆಂ ಸಾಂಡ್ತಲೊಂ, ತಿಕಾ ಮೊಜಿಚ್ಚ್ ಕರ್ತಲೊಂ" ಹ್ಯಾಚ್ ಚಿಂತ್ನಾಂನಿ ಕೆದಾಳಾ ಹಾಂವ್ ನಿದ್ರಾ ದೇವಿಚ್ಯೆ ವೆಂಗೆಂತ್ ಘುಸ್ಲೊಂ ತೆಂಚ್ ಮ್ಹಾಕಾ ಕಳೊಂಕ್ ನಾ.

"ಸ್ಟೀವನ್, ಊಟ್ ವೆಗಿಂ, ಭಾಯ್ರ್ ಸರ್" ಕೊಣೆಂಗೀ ಉಟಯಿಲ್ಲ್ಯಾ ಭಾಶೆನ್ ಜಾಲೆಂ. "ಚಲ್ ವೆಗಿಂ ಕೋವಾಲ್ ಎಪಾರ್ಟ್‌ಮೆಂಟಾಕ್. ತಿ ಚಲಿ ತುಕಾಚ್ ರಾಕೊನ್ ಆಸಾ. ತುಜೊ ಸಾಂಗಾತ್ ತಿಕಾ ಗರ್ಜ್ ಆಸಾ. ತಿಚಿಂ ಯೋಜನಾಂ ತುಂವೆ ಪ್ರೊಂತಾಕ್ ಪಾವಂವ್ಕ್ ಜಾಯ್ತ್" ಕೊಣೀ ಉಲಯ್ತಾ, ಉಟೊನ್ ಲಾಯ್ಟ್ ಪೆಟಯ್ತಾಂ ವೊರಾಂ ಫಾಂತ್ಯಾಚೆಂ 4-30. ತರ್ ಮ್ಹಾಕಾ ಸ್ವಪಾಣ್ ಪಡ್‌ಲ್ಲೆಂ. ಫಾಂತ್ಯಾಚಿಂ ಸ್ವಪ್ನಾಂ ಸತ್ ಜಾತಾತ್ ಕಂಯ್, ದೆವಾ! ಮೊಜೆಂಯಿ ಸ್ವಪಾಣ್ ಸತ್ ಜಾಂವ್ದಿ! ಕಿತ್ಲೆಶ್ಯಾ ತೇಂಪಾ ಉಪ್ರಾಂತ್ ದೆವಾಚೊ ಉಗ್ಡಾಸ್ ಆಯ್ಲೊ ಮ್ಹಾಕಾ.

ಉಟೊನ್ ನ್ಹಾಣ್ ಆನಿ ತಿರ್ಸ್ಸಿನ್ ಕಾಮಾಕ್ ಗೆಲೊಂ. ಥಂಯ್ಸರ್‌ಯಿ ಜೋಪ್ ಮ್ಹಾಕಾ ತ್ಯಾ ಸ್ವಪ್ನಾಚೊ. ತಕ್ಲೆ ಫಡಾಫಡೆಚೆಂ ನೀಜ್ ದೀವ್ನ್ ಭಾಯ್ರ್ ಆಯ್ಲೊಂ. ತಿ ಚಲಿ ಆಜ್‌ಯಿ ಥಂಯ್ಸರ್‌ಚ್ ಬಸೊನ್ ಆಸ್‌ಲ್ಲಿ. ಆಜ್ ಮ್ಹಾಕಾ ತಿ ಮೊಜಿಚ್ ವಾಟ್ ಪಳೆತಾಶೆಂ ಭಗ್ಲೆಂ. ಕಿತೆಂಯಿ ಜಾಂವ್, ಆಜ್‌ಚ್ ತಿಕಾ ಭೆಟ್ತಾಂ ಮ್ಹಳ್ಳೊ ನಿಚೆವ್ ಕರ್ನ್ ಶೀದಾ ಫುಲಾಂಚಾ ದುಖಾ ನಾ ತೆವ್ಶಿನ್ ಗೆಲೊಂ. ಏಕ್ ಸೊಭಿತ್ ಫುಲಾಂಚೊ ಬುಕ್ಯೊ ತಿಚೆ ಖಾತಿರ್ ಘೆವ್ನ್, ಗೇಟಿಲಾಗಿಂ ಆಸ್ಚ್ಯಾ ಗೂರ್ಖ್ಯಾಲಾಗಿಂ ತಿಚೊ ರೂಮ್ ನಂಬರ್ ವಿಚಾರ್ನ್ ಶೀದಾ ತಿಸ್ರ್ಯಾ ಮಾಳಿಯೆರ್ ಪಾವ್ಲೊಂ. ರೂಮ್ ನಂಬರ್ 305. ರೊಜಿನಾ ಡಿ'ಮೆಲ್ಲೊ-ನಾಂವ್ ವಾಚ್ತಚ್ ಕೊಲ್-ಬೆಲ್ಲ್ ಧಾಂಬ್ಲಿ ಹಾಂವೆ. ಕಾಮಾಚೆ ಚಲಿಯೆನ್ ದಾರ್ ಅರ್ಧೆಂ ಉಘಡ್ನ್ ವಿಚಾರ್ಲೆಂ—

"ಕೊಣ್ ಜಾಯ್ತ್ ತುಕಾ?"

"ಮ್ಹಾಕಾ ಹ್ಯಾ ಘರ್ಚ್ಯಾ ಯೆಜ್ಮಾನಿಕ್ ಭೆಟೊಂಕ್ ಜಾಯ್ತ್!"

"ಕೊಣ್ ಶ್ವೇತಾ ಥಂಯ್?" ಗ್ಯಾಲರಿ ಥಾವ್ನ್ ಮಧುರ್ ತಾಳೊ ಆಯ್ಕಾಲೊ. ಸಾಂಗಾತಾಚ್ ತಿ ವ್ಯಕ್ತಿ ಸಾಲಾಕ್ ಯೆಂವ್ಚೊ ಆವಾಜ್.

ತಿಕಾ ಫುಡ್ ಕರುಂಕ್ ಚಿಂತುನ್ ಮೊಜಾ ಕಾಳ್ಜಾಚಿ ಧಡ್ಡಡಿ ವಾಡೊಂಕ್ ಲಾಗ್ಲಿ. ಕಿತೆಂ ಮ್ಹಜಿಂ ಭಗ್ಣಂ ತಿಚೆಲಾಗಿಂ ಉಲೊವ್ಚೆಂ? ತಿ ಮ್ಹಾಕಾ ಸ್ವೀಕಾರ್ ಕರಿತ್ ವ ಅನಾಥ್ ಮ್ಹಣ್...

"ನಾ! ಅಶೆಂ ಕೆದಿಂಚ್ ಘಡ್ಚೆಂ ನಾಕಾ. ತಿಚೆವಿಣೆ ಮ್ಹಜೆಂ ಜೀವನ್..."

"ಬಸ್ ಮಿಸ್ಟರ್ ಹಾಂವ್ ತುಕಾಚ್ ರಾಕೊನ್ ಆಸ್‌ಲ್ಲಿಂ."

ತಿಚಾ ಆವಾಜಾಕ್ ಚಿಂತ್ನಾಂ ಸಾಗೊರಾಂತ್ಲ್ಯಾ ಜಾಗೊ ಜಾವ್ನ್ ತಿಚೆಂ ಮುಖಮಳ್ ಚೊಯ್ಲೆಂ ಹಾಂವೆ, ಸೊಭಿತ್ ಚಂದ್ರಮಾಚೆರ್ ಕಾಳ್ಬಣ್ ಆನಿಕೀ ಮಾಜ್ವೊಂಕ್ ನಾತ್‌ಲ್ಲಿ. ಆತಾಂ ಮೊಜಿ ದೀಷ್ಟ್ ತಿ ಬಸೊನ್ ಆಸ್‌ಲ್ಲ್ಯಾ ವೀಲ್-ಚಿಯರಾಚೆರ್ ಗೆಲಿ. ತಿ ಚಲಿ ಏಕ್ ಅಪಂಗ್ ಜಾವ್ನಾಸ್‌ಲ್ಲಿ! ಹೆಂ ಸತ್ ಜಿರಂವ್ಕ ಮ್ಹಗೆಲ್ತ ಕಷ್ಟ್ ಮ್ಹಾಕಾ ಭಗ್ಲೆ ತರೀ ತೆಂ ಸತ್ ಜಾವ್ನಾಸ್‌ಲ್ಲೆಂ. ಉತ್ರಾಂ ಮೊಜೆ ಥಾವ್ನ್ ಸುಟ್ಲೆಂ. ತಿತ್ಲ್ಯಾರ್ ಮೊಜೆಂ ಅಂತಸ್ಕರ್ಣ್ ಜಾಗೆಂ ಜಾಲೆಂ.

"ಪಿಶ್ಯಾ, ಸೊಭಾಯೆರ್ ಪಳೆವ್ನ್ ತಿಚೆರ್ ಭುಲ್ಲೊಯ್ರ್. ಆತಾಂ ಉಗ್ಡಾಸ್ ದವರ್, ತುಂ ಏಕ್ ಅನಾಥ್! ಅವಲಾಲಿ!! ಜೊಡ್‌ಲ್ಲ್ಯೆ ಜೊಡಿಂತ್ ಕಿತೆಂ ಕರ್ತಾಯ್ರ್? ಸೊರೊ, ಸಿಗ್ರೆಟ್ ವ ಘರ್ ಸಾಂಬಾಳ್ತಾಯ್ರ್? ತಿಚೆಂ ಅಪಂಗ್‌ಪಣ್ ತಿಚೆ ಪಯ್ಶ್ಯಾ ಲಿಪಂವ್ಕ ಸಕ್ತಿತ್, ಪುಣ್ ತುಕಾ?"

"ನಾ. ಹಾಂವ್ ಏಕ್ ದಾದ್ಲೊ. ತಿಕಾ ಆಪ್ಣಾಯ್ತಲೊಂ. ಸೊರೊ, ಸಿಗ್ರೆಟ್ ಸೊಡ್ನ್ ತಿಕಾ ಸುಖಿ ದವರ್ತಲೊಂ" ಮೊಜೆ ಭಿತರ್ ಝಗ್ಡೊಚ್ ಚಾಲುಚ್ ಆಸ್‌ಲ್ಲೆಂ.

"ಬಸ್ ಪುತಾ, ಆಮಿ ತುಜಿಚ್ ವಾಟ್ ರಾಕೊನ್ ಆಸ್‌ಲ್ಲ್ಯಾಂವ್" ಚಲಿಯೆಚ್ಯೆ ಆವಯ್ನ್ ಮ್ಹಾಕಾ ಸಾಂಗ್ಲೆಂ.

"ಮೊಜಿ ವಾಟ್?" ಕಾಂಪ್ತಾ ಹಾತಾಂನಿ ಫುಲಾಂಚೊ ಬುಕೆಟ್ಕ ಚಲಿಯೆಚಾ ಹಾತಾಂತ್ ದೀವ್ನ್ ಬಸ್ಕ್ಯಾ ಹಾಂವೆ ಸ್ವೀಕಾರ್ ಕೆಲಿ.

"ವ್ಹಯ್, ತುಜಿಚ್ ವಾಟ್. ಹಾಂ. ತುಜೆಂ ನಾಂವ್?"

“ಸೊರ್ರಿ ಆಂಟಿ. ವಳಕ್ ದೀಂವ್ಕ್ಯೀ ಹಾಂವ್ ವಿಸ್ರ್ಲೊಂ. ಮೊಜೆಂ ನಾಂವ್ ಸ್ಟೀವನ್ ಡ'ಸಾ. ಹ್ಯಾ ಮುಖ್ಲ್ಯಾ ಹೊಟೆಲಾಂತ್ ವಾವುರ್ತಾಂ.”

“ಬರೆಂ ತರ್, ಮೊಜೆಂ ಸ್ವಪಾಣ್ ಆಜ್ ಜ್ಯಾರಿ ಜಾಲೆಂ” ಚಲಿ ಉಲಯ್ಲಿ.

ಸ್ವಪಾಣ್! ಮ್ಹಾಕಾ ಪಡ್‌ಲ್ಲೆಂಚ್ ಸ್ವಪಾಣ್ ಹಿಕಾಯೀ ಪಡ್ಲಾಂಗಾಯ್? ತರ್ ಜರೂರ್ ಹಿ ಚಲಿ ಮೊಜಾ ನಶಿಬಾಂತ್ಲಿ.

“ವ್ಹಯ್ ಸ್ಟೀವನ್. ಕಾಲ್ಚಿ ರಾತಿಂ ಮ್ಹಾಕಾ ಏಕ್ ಸ್ವಪಾಣ್ ಪಡ್ಲೆಂ. ‘ಏಕ್ ಚಲೊ ತುಕಾ ಭೆಟ್ತಲೊ. ತಾಚೆ ದ್ವಾರಿಂ ತುಜಿಂ ಯೋಜನಾಂ ಜ್ಯಾರಿ ಜಾತಲಿಂ’ ಅಶೆಂ ಮ್ಹಾಕಾ ತ್ಯಾ ಸ್ವಪ್ಣಾಂತ್ ಸಾಂಗ್ಲೆಂ.”

“ಕಸಲಿಂ ಯೋಜನಾಂ?” ಮೊಜಿ ಆತುರಾಯ್ ವಾಡೊನ್ಂಚ್ ವ್ಹೆತಾಲಿ.

“ಏಕ್ ಆಶ್ರಮ್ ಬಾಂಧ್ಚೆಂ!”

“ಆಶ್ರಮ್? ಮೊಜೆಲಾಗಿಂ ಕಿತೆಂ ಆಸಾ ಆಶ್ರಮ್ ಬಾಂಧುಂಕ್? ಹಾಂವ್ ಏಕ್ ಅನಾಥ್! ತಿತ್ಲೆ ಪಯ್ಶೆ ಮೊಜೆಲಾಗಿಂ ಖಂಯ್ ಆಸಾತ್?”

“ಪಯ್ಶ್ಯಾಂಚಿ ಆಮ್ಕಾಂ ಬಿಲ್ಕುಲ್ ಗರ್ಜ್ ನಾ ಪುತಾ. ಪಯ್ಶೆ ಆಮ್ಚೆಲಾಗಿಂ ಧಾರಾಳ್ ಆಸಾತ್. ಪುಣ್ ಮುಖಾರ್ ಸರೊಂಕ್ ತುಜೆಲಾಗಿಂ ಆತ್ಮ ವಿಶ್ವಾಸ್ ಆಸಾ, ತ್ಯಾ ಏಕಾ ಅಪ್ಘಡಾಂತ್ ಆಪ್ಲೊ ಪೊಂಯ್ ಹೊಗ್ಡಾಯ್ಲ್ಯಾ ಉಪ್ರಾಂತ್ ಜಿಣಿಯೆಂತ್ ನಿರಾಶಿ ಜಾವ್ನ್ ಮೊಜ್ಯಾ ಧುವೆನ್ ಅನಾಥಾಶ್ರಮ್ ಬಾಂಧ್ಚಿ ಆಲೋಚನ್ ಕೆಲ್ಲಿ. ತಾಕಾ ನಿರಾಶಿ ಕರಿನಾಕಾ ಪುತಾ. ಆಮ್ಚಿಂಯೀ ದುಸ್ರಿಂ ಕೊಣೀ ನಾಂತ್. ಆಜ್ ಥಾವ್ನ್ ತುಂ ಅನಾಥ್ ನ್ಹಯ್. ತುಜೆ ಬರಾಬರ್ ಆಮಿ ಆಸಾಂವ್ ಮ್ಹಣ್ ಚಿಂತ್.”

ಚಲಿಯೆಚ್ಯೆ ಆವಯ್ನ್ ಸಾಂಗ್ತಾನಾ ಮ್ಹಾಕಾ ಏಕ್ ಪಾವ್ಟಿಂ ಸಂತೊಸ್ ಭಗ್ಲೊ. ಹ್ಯಾ ಸಂಸಾರಾಂತ್ ಹಾಂವ್ ಅನಾಥ್ ನ್ಹಯ್. ಮ್ಹಾಕಾಯೀ ವಿಚಾರ್ತಲಿಂ ಕೊಣ್ ತರೀ ಆಸಾತ್ ಮ್ಹಳ್ಳ್ಯಾ ಸಂತೊಸಾನ್ ಫುಗ್ಲೊಂ ಹಾಂವ್. ವ್ಹಡ್ಯಾ ಸಂತೊಸಾನ್ ಹಾಂವ್ ಹಳೂ ಚಲಿ

ಬಸೊನ್ ಆಸ್‌ಲ್ಲ್ಯಾ ವ್ಹೀಲ್-ಚೇಯರಾಲಾಗಿಂ ಗೆಲೊಂ, ತಿಚಾ ವ್ಹೀಲ್
ಚೇಯರಾಚೆರ್ ಹಾತ್ ಘಸ್ರುನ್ ಮ್ಹಳೆಂ: "ಗುಡ್‌ನೈಟ್ ಮಿಸ್, ಡಿ'ಮೆಲ್ಲೊ."

"ಮಿಸ್ಸ್ ಡಿ'ಮೆಲ್ಲೊ ನ್ಹಯ್ ಸ್ಟೀವನ್. ಮ್ಹಜೆಂ ನಾಂವ್ ಪ್ರಿಯಾ
ಡಿ'ಮೆಲ್ಲೊ. ತುಂವೆ ಮ್ಹಾಕಾ ಪ್ರಿಯಾ ಮ್ಹಣೊನ್ ಆಪಂವ್ಕ ಜಾಯ್."

"ಒ. ಕೆ. ಪ್ರಿಯಾ. ತುಮ್ಕಾಂ ಹಾಂವ್ ನಿರಾಶಿ ಕರ್ಚ್ಯೊನಾ. ತುಂ
ಅಪಂಗ್ ನ್ಹಯ್. ತುಕಾ ಆಧಾರ್ ಜಾವ್ನ್ ಹಾಂವ್ ತುಕಾ ಆಸ್ಯೊ
ದಿತಾಂ."

"ಕೆದ್ನಾಂ ಆಮ್ಚೊ ವಾವ್ರ್ ಸುರು?"

"ಕೆದ್ನಾಂ ನ್ಹಯ್, ಆಜ್ ಥಾವ್ನ್‌ಂಚ್."

ಆಮಿ ಆಮ್ಚ್ಯಾ ಮ್ಹಿನತೆನ್ ಬಾಂಧ್‌ಲ್ಲ್ಯಾ ತ್ಯಾ ಆಶ್ರಮಾಕ್
"ಸುಪ್ರಿಯಾ ಅನಾಥಾಶ್ರಮ್" ಮ್ಹಣ್ ನಾಂವ್ ದಿಲ್ಲೆಂ. ಆಜ್ ಆಮ್ಚ್ಯ
ಬರಿ ಆಸ್‌ಲ್ಲ್ಯಾ ಸಭಾರ್ ಅನಾಥಾಂಕ್ ಆನಿ ಅಪಂಗಾಂಕ್ ತೆಂ ಏಕ್
ಆಶ್ರಮ್ ನ್ಹಯ್ ಬಗಾರ್ ಸ್ವಂತ್ ಘರ್ ಜಾವ್ನ್ ಭಗುಂಕ್ ಲಾಗ್ಲೆಂ.
ಆಮ್ಚ್ಯಾಂ ದೊಗಾಂಯ್ಚ್ಯಾಂ ಸ್ವಪಾಣ್ ಜ್ಯಾರಿ ಜಾಲ್ಲೆಂ!

ನಿರ್ವಾಣ್

ಸವಯೆ ಪ್ರಮಾಣೆ ಆಜ್‌ಯಿ ಜೊನಿ ಬೊಲ್ಯಾಂತ್ ದೋನ್
ಪಾತಿ ದವರ್ನ್ "ಯಾಸ್ಮಿನ್ ಎಪಾರ್ಟ್‌ಮೆಂಟಾ"ಚಾ ಮೆಟ್ಟಾಂತ್ ಆಸ್ಚ್ಯಾ
ಖುರ್ಚ್ಯಾಲಾಗಿಂ ವ್ಹಚೊಂಕ್ ಭಾಯ್ರ್ ಸರ್‌ಲ್ಲೊ. ರಸ್ತ್ಯಾರ್ ಸರ್
ಮನ್ಶ್ಯಾಚಿ ರ್ಘಳಕ್ ನಾತ್‌ಲ್ಲಿ; ಥೊಡ್ಯಾ ದಿಸಾಂ ಆದಿಂ ಪರ್ಯಾಂತ್ ರಸ್ತ್ಯ
ದೆಗಾಂನಿ ವ್ಯಾಪಾರ್ ಕರ್ಚೆ ಮನಿಸ್, ಭಿಕಾರಿ. ತಶೆಂ ಸದಾಂಸಿತ್ ಕಾಮಾಕ್
ವ್ಹಚಾ-ಯೆಂವ್ಚ್ಯಾ ಲೊಕಾಚಿ ಖಟ್ ಆಸ್ತಾಲಿ ಜಾಲ್ಯಾರ್ ಜಾತೀಯರ್‌ವಾರ್
ಧಾಗ್ಯಾಕ್ ಲಾಗೊನ್ ಲೋಕ್ ಭಿಂಯಾನ್ ಘರಾ ಭಿತರ್‌ಚ್ ಆಸ್‌ಲ್ಲೊ.

...ಯ್ಲೆನ್ ಆಡಾಯ್ಲ್ಯಾರೀ ಜೊನಿ ಕೊಣಾಚಿಚ್ ಪರ್ವಾ ಕರಿನಾಸ್ತಾನಾ
...ರ್ನ್ಯಾಚಾ ಮಾಂಚಾಕ್ ಪಾವ್‌ಲ್ಲೊ. ಬೊಲಾಕ್ ಹಾತ್ ಪಾಲ್
...ಸೊನಿನ್ ಪಾತಿ ಕಾಡ್ಲ್ಯಾಂ ವ್ಹಣ್ಯಾಂಸ್ತಾನಾ ಖಂಯ್ಸ್ಲೆಂ ಥಾವ್ನ್‌ಗೀ ಏಕ್
ವ್ಯಕ್ತಿ ಯೇವ್ನ್ ಸೆ ಇಂಚಾಂ ಲಾಂಬಾಯೆಚಿ ಸ್ಪ್ರಿಂಗಾಚಿ ಸುರಿ ಜೊನಿಚಾ
ಪೊಟಾಂತ್ ರಿಗವ್ನ್ ನಪಂಯ್ಸ್ಟ್ ಜಾಲಿ.

"ಏ ಮಾಂಯ್‌ರ್..." ವ್ಹಳ್ಳ್ಯ ಪಿಂಗೊರ್ಣೆ ಎರಾಬರ್ ಜೊನಿ ಫರ್ಲ್ಲಿರ್ ಗಳ್ಳೊ. ತ್ಯಾ ಆವಾಜಾಕ್ ಬಿಲ್ಡಿಂಗಾಂತ್ಲಿಂ ಎಕೆಕ್ಲಿಂಚ್ ಹಳೂ ಪನೆಲಾಂ, ಬಾಗ್ಲಾಂ, ಉಗ್ತಿಂ ಕರ್ನ್ ಗೆಲರಿಂತ್ ರಾವೊನ್ ತಿಳುಂಕ್ ಲಾಗ್ಲಿಂ. ಜೊನಿ ಜೀವನ್ ಮರ್ಣಾಲಾಗಿಂ ಝಗಡ್ತಾಲೊ. ತಾಕಾ ಆಸ್ಪತ್ರೆಕ್ ವ್ಹರ್ಯಾಂ ಮ್ಹಣ್ ಲೋಕ್ ಎಕಾಮೆಕಾ ಉಲಂವ್ಕ್ ಲಾಗ್ಲೊ. ಕೊಣ್ ಸಾಂಗಾಲಾಗ್ಲೊ ದಾಕ್ತೆರಾಕ್ ಹಾಡಾ ಮ್ಹಣ್. ಸಕ್ಕಡ್ ಉಲವ್ನ್ ರಾವ್ಲೆ ಶಿವಾಯ್ ಕೊಣ್‌ಯೀ ಲಾಗಿಂ ಯೇನಾಂತ್ ಜಾಲೆ. ತಿತ್ಲ್ಯಾರ್ ಏಕ್ಲಿ ಸ್ತ್ರೀ ಸಾಂಗಾಲಾಗ್ಲಿ, "ತುಮಿ ಕಿತೆಂಯೀ ಕರುಂಕ್ ವ್ಹಚಾನಾಕಾತ್ ತಾಕಾ. ಮೊರೊಂದಿ ತೊ...ಘಾತ್ಕಿ...ಕಸಾಪ್ಪಿ .. ಸುಣ್ಯಾಚಾಕ್‌ಯೀ ಪಾಸ್ಟ್ ಮರಣ್ ತಾಕಾ ಫಾವೊ. ದೋನ್ ಜಿವಾಂಚಿ ಬಲಿ ಘೆತ್‌ಲ್ಲೊ ಖುನಿಗಾರ್ ತೊ..." ತಿಚಾ ಉತ್ರಾಂನಿ ಕಠಿಣ್ ತಿರಸ್ಕಾರ್ ಆನಿ ದೂಖ್ ನಿಶೆತ್ತಾಲಿಂ.

ಲೋಕ್ ಎಕಾಮೆಕಾಚಿಂ ತೋಂಡಾಂ ಪಳೆವ್ನ್ ರಾವ್ಲೊ.

ಜೊನಿಚ್ಯ ಕುಡಿಂತ್ ಅರ್ಧೊ ಜೀವ್ ಆಸ್‌ಲ್ಲೊ. ತ್ಯೆ ಸ್ಥಿತೆಂತ್ ಜಾಲ್ಯಾರೀ ವಾಂಕ್ಡ್ಯಾ ದೊಳ್ಯಾಂನಿ ತ್ಯೆ ಸ್ತ್ರೀಯೆ ಕುಶಿನ್ ಚೊಯ್ಲೆಂ ತಾಣೆ...ಘಡಿಯೆನ್ ತಿಕಾ ವಳ್ಕ್ಲೆಲೊ ತೊ...ತಿಚಾ ಕಠಿಣ್ ಉತ್ರಾಂನಿ ಪಾಟ್ಲ್ಯಾ 20 ವರ್ಸಾಂ ಆದ್ಲಿಂ ಘಡಿತಾಂ ತಾಚ್ಯೆ ಮತಿ ಪಡ್ದ್ಯಾರ್ ಉದೆವ್ನ್ ಆಯ್ಲಿಂ.

ವ್ಹಯ್ ಲಗ್‌ಬಗ್ 20 ವರ್ಸಾಂ ಆದಿಂ...

* * *

ಆಟ್ವಿ ಕ್ಲಾಸ್ ಶಿಕೊನ್ ಜೊನಿನ್ ಬೊಂಬಯಿಚಿ ವಾಟ್ ಧರ್‌ಲ್ಲಿ. ಹೆಣೆ-ತೆಣೆ ಲ್ಹಾನ್-ವ್ಹಡ್ ಕಾಮಾಂ ಕರ್ನ್ ಬೊಂಬಯಾಂತ್‌ಚ್ ವ್ಹಡ್

ಜಾಲೊ ತೊ. ಪ್ರಾಯೆರ್ ಭರ್ತಾಚ್ ಇಷ್ಟಾಚೆ ಕುವೈಟ್ ಡ್ರಾಯ್ವಿಂಗ್ ಲಾಯ್ಸೆನ್ಸ್ ಕಾಡ್ನ್ ಎಕಾ ಪಾರ್ಸಿ ಕುಟ್ಮಾಚಾ ಘರಾಂತ್ ಡ್ರಾಯ್ವರ್ ಜಾವ್ನ್ ಕಾಮಾಕ್ ಲಾಗ್ಲ್ಲೊ. ಆಪ್ಲ್ಯಾ ಬರ್ಯಾ ನಡ್ತ್ಯಾನ್ ಸರ್ವಾಂಚಾ ವಿಶ್ವಾಸಾಕ್ ತೊ ಪಾತ್ರ್ ಜಾಲ್ಲೊ. ತ್ಯಾ ಧನಿಯಾಕ್ ಸಭಾರ್ ಬಿಲ್ಡಿಂಗಾಂ ಆಸಲ್ಲಿಂ. ತಾಚಾ ಕಾಜಾರಿ ಜಿವಿತಾಂತ್ ತಾಕಾ ಏಕ್ಚ್ ಫಳ್ ಲಾಬ್ಲ್ಲೆಂ, ಯಾಸ್ಮಿನ್. ತಾಚಿ ಪ್ರಡ್ಪಡಿತ್ ನಾಜೂಕ್ ಕೂಡ್, ತಾಂಬ್ಡೆ ಗಾಲ್, ಆಕರ್ಷಿಕ್ ದೊಳೆ, ಪ್ಲ್ವಾರಾ ಸಾರ್ಕೆ ಚಾಲ್, ಪಳೆತಲ್ಯಾಂಕ್ ಪಿಶ್ಯಾರ್ ಘಾಲ್ತಾಲಿ. ಹ್ಯಾ ಪಣಾಣ್ಯಾಕಲ್ಯಾಕ್ ಸದಾಂ ಸಕಾಳಿಂ ಕೊಲೆಜಿಕ್ ವ್ಹರ್ಚೆಂ ಆನಿ ಸಾಂಜೆರ್ ಪಾಟಿಂ ಹಾಡ್ಚೆಂ ಕಾಮ್ ಜೊನಿಚಾ ವಾಂಟ್ಯಾಚೆಂ.

ಯಾಸ್ಮಿನ್ ಪಾಟ್ಲ್ಯಾ ಸಿಟಿರ್ ಬಸೊನ್ ಆರ್ಸ್ಯಾಂತ್ ಥಾವ್ನ್ ಜೊನಿಕ್ಚ್ ಪಳೆತಾಲೆಂ ತರೀ ಕಾಮಾಂತ್ ಮಗ್ನ್ ಜಾಲ್ಲ್ಯಾ ಜೊನಿಚಾ ಗಮನಾಕ್ ಹೊ ವಿಷಯ್ ವ್ಹಚೊಂಕ್ ನಾತ್ಲ್ಲೊ. ಯಾಸ್ಮಿನ್ ಜೊನಿಕ್ ಆಶೆತಾಲೆಂ ತರೀ ಹ್ಯಾ ವಿಶ್ಯಾಂತ್ ಜೊನಿಲಾಗಿಂ ತಾಣೆ ಪ್ರಸ್ತಾಪ್ ಕಾಡ್ಲ್ಲೊ ನಾ.

ತ್ಯಾ ಎಕಾ ದಿಸಾ ..ಆವಯ್-ಬಾಪಯ್ ಘರಾಂತ್ ನಾತ್ಲ್ಲಿಂ ಪಳೆವ್ನ್ ಯಾಸ್ಮಿನಾನ್ ಜೊನಿಕ್ ಆಪಯ್ಲೊ.

"ಎಸ್ ಮೇಡಮ್.. ?" ಜೊನಿ ಯಾಸ್ಮಿನಾ ಸಾಮ್ಕಾರ್ ಉಭೊ ಜಾಲೊ.

"ಬಸ್ ಜೊನಿ" ಯಾಸ್ಮಿನಾನ್ ದಾಕಯಿಲ್ಲ್ಯಾ ಕದೆಲಾರ್ ಜೊನಿ ಬಸ್ಲೊ.

"ಜೊನಿ ಆಜ್ ಥಾವ್ನ್ ತುಂವೆ ಮ್ಹಾಕಾ ಮೇಡಮ್ ಮ್ಹಣ್ಚೆಂ ನ್ಹಯ್, ಫಕತ್ ಯಾಸ್ಮಿನ್..."

"ಪುಣ್ ಮೇಡಮ್..."

"ಜೊನಿ, ಪ್ಲೀಸ್ ಮ್ಹಾಕಾ ಉಲಂವ್ಕ್ ದೀ..."

"ಜೊನಿ ಹಾಂವ್ ತುಜೊ ಕಾಳ್ಜಾಂತ್ ಥಾವ್ನ್ ಮೋಗ್ ಕರ್ತಾಂ, ತುಜೆಲಾಗಿಂ ಕಾಜಾರ್ ಜಾವ್ನ್ ತುಜಾ ಕಾಳ್ಜಾಚಿ ರಾಣಿ ಜಾಂವ್ಕ್ ಆಶೆತಾಂ. ಸಾಂಗ್ ಜೊನಿ ತುಂ ಕಬೂಲ್ ಆಸಾಯ್?"

ಜೊನಿಕ್ ರಘಾಗ್ಲ್ಯಾಣೆ ಮಾರ್ಲ್ಲೊ ಅನುಭವ್ ಜಾಲೊ.

"ಹೆಂ ಕಿತೆಂ ಉಲಯತಾಯ್ ಮೋಡವಾ ತುಂ? ತುಂ ಧನಿನ್... ಆನಿ ಹಾಂವ್ ನವ್ಕರ್... ತುಜೆಂ ಶಿಕಾಪ್.. ಅಂತ್ರಸ್ತ್... ಆಮ್ಚೆ ಮಧೆಂ ಭುಮಿ ಆನಿ ವೈಕುಂಠಾಚೊ ಅಂತರ್ ಆಸಾ. ಎಕಾ ಲ್ಹಾನ್ ಭುಗ್ರ್ಯಾನ್ ಚಂದ್ರೆಮಾಕ್ ಪಳೆವ್ನ್ ತಾಕಾ ಹಾಡ್ನ್ ದೀ ಮ್ಹಣ್ ಸಳ್ ಕರ್ಚೆ ಪರಿಂ ಹಾಂವ್ ತುಜೆಲಾಗಿಂ ಕಾಜಾರ್ ಜಾತಾಂ ಮ್ಹಣ್ ಸ್ವಪ್ಣಾಂತ್‌ಯಿ ಚಿಂತುಂಕ್ ಫಾವೊ ನ್ಹಯ್. ತ್ಯಾ ಭಾಯ್ರ್ ಆಮಿ ವೆ-ವೆಗ್ಳ್ಯಾ ಜಾತಿಚಿಂ. ಹಿ ಸಮಾಜ್ ಮ್ಹಾಕಾ ಮ್ಹಣ್ತೆಲಿ, ದುಡ್ವಾಚಿ ಆಶೆಕ್ ಲಾಗೊನ್ ಗ್ರೇಸ್ತ್ ಚಲಿಯೆಕ್ ಜಾಳ್ಯಾಂತ್ ಸಾಂಪ್ಡಾಯ್ಲೆಂ ಮ್ಹಣ್..." ಜೊನಿ ಉಲವ್ನಂಚ್ ವ್ಹತಾಲೊ.

"ಸಮಾಜ್! ಖಂಚಿ ಸಮಾಜೆ ವಿಷ್ಯಾಂತ್ ಉಲಯ್ತಾಯ್ ಜೊನಿ ತುಂ? ಸಮಾಜೆಕ್ ಭಿಯೆವ್ನ್ ಚಲ್ಚೆಂ ಪಿಶೆಂಪಣ್ ಜಾವ್ನಾಸಾ. ಸಂಸಾರಾಂತ್ ದೋನ್‌ಂಚ್ ಜಾತಿ. ಚಲೊ ಆನಿ ಚಲಿ, ಆನಿ ಗ್ರೇಸ್ತ್ ಕಾಯ್ರ್? ಕಿತೆಂ ದುಡು ಆಸ್ಲ್ಯಾರ್ ತಿ ಗ್ರೇಸ್ತ್‌ಕಾಯ್ರ್‌ಗೀ? ಮನ್ಶ್ಯಾಕ್ ದುಡ್ವಾಚಾಕ್‌ಯಿ ವ್ಹರ್ತಿ ಗ್ರೇಸ್ತ್‌ಕಾಯ್ರ್ ತಾಚೆ ಬರೆ ಗೂಣ್ ಆನಿ ವಿಶಾಲ್ ಮನೋಭಾವ್. ತಂಜಿ ಹಿಚ್ ಗ್ರೇಸ್ತ್‌ಕಾಯ್ರ್ ಹಾಂವೆ ಪಸಂದ್ ಕೆಲ್ಯಾ. ತಿಸ್ರೆಂ ತುಕಾ ಚಡಿತ್ ಶಿಕಾಪ್ ನಾ ಮ್ಹಳ್ಳೆಂ ಚಿಂತಾಪ್ ತುಂ ಸಾಂಡ್. ಪ್ರಾಯ್ವೆಟ್ ಪರೀಕ್ಷಾ ದೀವ್ನ್ ವ ರಾತಿಚೆಂ ಕ್ಲಾಸಿಕ್ ವ್ಹಚೊನ್ ತುಜೆಂ ಶಿಕಾಪ್ ತುಂವೆ ಮುಂದರಿಯೆತ್."

ಯಾಸ್ಮಿನಾಚೆಂ ಪ್ರಯತ್ನ್ ನಿರ್ಫಳ್ ಜಾಲೆಂನಾಂ. ಜೊನಿನ್ ಯಾಸ್ಮಿನಾಕ್ ಆಪ್ಲ್ಯಾ ಕಾಳ್ಜಾಂತ್ ಜಾಗೊ ದಿಲ್ಲೊ. ದೀಸ್ ವ್ಹತಾಂ ವ್ಹತಾಂ ದೊಗಾಂಯ್ ಬೋವ್ ಲಾಗಿಂ ಪಾವ್ಲ್ಲಿಂ. ಮೋಗಾಚೊ ಗುರ್ತ್ ಜಾವ್ನ್ ಎಕಾಮೆಕಾಚ್ಯಾ ಹಾತಾಂಕ್ ಮುದಿಯೊ ಆದಲ್ ಬದಲ್ ಜಾಲ್ಲ್ಯೊ. ಆನಿ ಉದೆಲೊ ತೊ ಆನ್ಯೇಕ್ ದೀಸ್.

ಯಾಸ್ಮಿನಾಚೊ ಡೆಡಿ ಬೊಂಬಯ್ರ್ ಥಾವ್ನ್ ಢೆಲ್ಲಿ ವ್ಹಚೆಂ ವಿಮಾನ್ ಅವ್ಘಡಾಕ್ ಸಾಂಪ್ಡೊನ್ ಮರಣ್ ಪಾವ್ಲ್ಲೊ, ಘರಾಚೊ ಖಾಂಬೊ ಪರ್ತ್ಲ್ಲೊ. ಯಾಸ್ಮಿನಾಚಿ ಆವಯ್ ವಿಧವ್ ಜಾಲ್ಲಿ, ಆನಿ ಯಾಸ್ಮಿನ್

ಅನಾಥ್. ಸರ್ವ್ ಹಾರ್ಭಾರ್ ಯಾಸ್ಮಿನಾಚೆರ್! ಹ್ಯಾ ವೆಳಾ(ಜೊನಿನ್ ತಾಕಾ ಭುಜಯಿಲ್ಲೆಂ, ಧಯ್ರ್ ದಿಲ್ಲೆಂ. ಹ್ಯಾ ಘಡಿ ಉಪ್ರಾಂತ್ ಜೊನಿ ತಾಂಚಾ ಘರ್ಚ್ಯಾ ಸಾಂದ್ಯಾಬರಿ ಜಿಯೆಂವ್ಕ್ ಲಾಗ್ಲೊ ಯಾಸ್ಮಿನಾನ್ ಸಾಂಗ್'ಲ್ಲ್ಯಾ ಪ್ರಮಾಣೆ ತಾಚೆಂ ಶಿಕಾಪ್ ಮುಂದರುನ ವ್ಹೆತಾಲೆಂ. ಯಾಸ್ಮಿನಾಚಿ ಆವಯ್ ಜೊನಿಚಾ ಬರ್ಯಾ ನಡ್ತ್ಯಾಕ ಮೆಚ್ವಾಲ್ಲಿ. ಯಾಸ್ಮಿನಾನ್'ಯೀ ಆವಯ್ಕ್ ಜೊನಿಚಾ ಆನಿ ಆಪ್ಲ್ಯಾ ಮೊಗಾ ವಿಶ್ಯಾಂತ್ ಸಾಂಗ್'ಲ್ಲೆಂ. ಧಾವೆಚ್ಯೆ ಖುಶೆಕ್ ತಿಣೆಂಯಿ ಖಾಲ್ತಿವಾನ್ ಘಾಲ್ಲಿ.

* * *

ಸಭಾರ ತೇಂಪಾ ಉಪ್ರಾಂತ್ ಆಜ್ ಜೊನಿ ಆಪ್ಲ್ಯಾ ಇಷ್ಟಾಂಕ ಮೆಳ್ಚೆ ಖಾತಿರ್ ತೆ ವಸ್ತಿ ಕರ್ಚ್ಯಾ ಕ್ಲಬ್ಬಾಕ್ ಪಾವ್ಲೊ. ಜೊನಿಕ್ ಪಳೆವ್ ಇಷ್ಟಾಂಕ್ ಅಜ್ಯಾಪ್! ತಾಚೆಂ ಮೊಲಾಧಿಕ್ ನ್ಹೆಸಾಣ್, ಗಳ್ಯಾಂತ ಭಾಂಗಾರಾಚಿ ಚೇಯ್ನ್, ಹಾತಾಕ್ ಸಿಟಿರ್ಝನ್ ವೊಚ್...

ಇಷ್ಟಾಂನಿ ತಾಕಾ ಚಿಡಾಂವ್ಕ್ ಸುರು ಕೆಲೆಂ. "ಕಿತೇರೇ, ಖಂಚೆ ಬೇಂಕ್ ಲುಟ್ಲೆಂಯ್?"

ಜೊನಿನ್ ಸಂತೊಸಾನ್ ತಾಚಾ ಆನಿ ಯಾಸ್ಮಿನಾ ವಿಷ್ಯಾಂತ್ ಇಷ್ಟಾಂಕ್ ಸಾಂಗ್ಲೆಂ. ಜೊನಿಚೆಂ ನಶಿಬ್ ಪಳೆವ್ನ್ ಇಷ್ಟಾಂಚಾ ಕಾಳ್ಜಾಂ ಮೊಸ್ರಾಚೆಂ ಭಿಂ ಕಿರ್ಲಾಲೆಂ. ಹೆಂ ತಾಣಿ ಮುಖಾರ್ ವ್ಯಕ್ತ್ ಕೆಲೆಂ ನಾ ತರೀ ತೊ ಪಾಟಿಂ ಗೆಲ್ಲೊಚ್ ತಾಂಚೆ ಪಯ್ಕಿ ಎಕ್ಲ್ಯಾನ್ 'ಜೊನಿ ಹಾಂಗಾಸರ್ ಏಕೆ ವ್ಯಭಿಚಾರಿಣಿ ಸಂಗಿಂ ಭಂವ್ತಾ ಆನಿ ಆಸ್'ಲ್ಲೆ ಪಯ್ಶೆ ಪೂರಾ ತಿಚೆ ಖಾತಿರ್ ಖರ್ಚಿತಾ" ಮ್ಹಣ್ ಜೊನಿಚೆ ಆವಯ್ಕ್ ಕಾಗಾತ ಬರಯ್ಲೆಂ. ಕಾಗಾತ್ ವಾಚ್'ಲ್ಲೆಂಚ್ ಆವಯ್ನ್ ಕೂಡ್ಲೆ ಜೊನಿಕ ಟೆಲಿಗ್ರಾಮ್ ಧಾಡ್ಲೆಂ. "ಮಾಂಯ್ ಸೀರಿಯಸ್ ಆಸಾ. ತಕ್ಷಣ ಭಾಯ್ರ್ ಸರ್ನ್ ಯೆ."

ಟೆಲಿಗ್ರಾಮ್ ವಾಚೊನ್ ಜೊನಿಕ್ ಮೊಳಾಬ್ ಕೊಸ್ಳೊನ ಪಡ್'ಲ್ಲೊ ಅನುಭವ್ ಜಾಲೊ. ಆವಯ್ನ್ ಆಪ್ಣಾ ಖಾತಿರ್ ಕಾಡ್'ಲ್ಲೆ ಕಷ್ಟ್ ತಾಚಾ ದೊಳ್ಯಾಂ ಮುಖಾರ್ ಉದೆವ್ನ್ ಆಯ್ಲೆ. ಟೆಲಿಗ್ರಾಮ

ಕಾಣ್ಘೆವ್ನ್ ತೊ ಶೀದಾ ಯಾಸ್ಮಿನಾ ಸರ್ಶಿಂ ಗೆಲೊ ಆನಿ ತಾಕಾ ಗಜಾಲ್ ಕಳಯ್ಲಿ. ಆಯ್ಕೊನ್ ಯಾಸ್ಮಿನಾಕ್'ಯೀ ಪುಸ್ತ್ ಬೆಜಾರ್ ಜಾಲೆಂ. ತಿಜೊರಿ ಥಾವ್ನ್ ನೊಟಾಂಚೆಂ ಏಕ್ ಬಂಡಲ್ ಕಾಡ್ನ್ ಜೊನಿಕ್ ದಿಲೆಂ ತಾಣೆ.

"ಜೊನಿ, ಘೆ. ಹಾಂತುಂ ಧಾ ಹಜಾರ್ ರುಪಯ್ ಆಸಾತ್. ತುಜ್ಯೆ ಮಾಮ್ಮಿಕ್ ಬರ್ಯಾ ದಾಕ್ತೆರಾಲಾಗಿಂ ವ್ಹರ್ನ್ ಚಿಕಿತ್ಸಾ ಕರಯ್. ತಿಚ್ಯೆ ಬರ್ಯೆ ಭಲಾಯ್ಕೆ ಪಾಸ್ವತ್ ಮಾಗ್ತಾಂ. ಚಲ್, ವೇಳ್ ವಿಭಾಡಿನಾಸ್ತಾನಾ ವ್ಹಚ್ ತಯಾರಾಯ್ ಕರ್" ಮ್ಹಣ್ತಾನಾ ಜೊನಿಕ್ ಕಿತೆಂಶೆಂ ಭಗ್ಲೆಂ, ಯಾಸ್ಮಿನಾಕ್ ಸೊಡ್ನ್ ವ್ಹಚೊಂಕ್ ಮನ್ ಆಯ್ಕಾನಾತ್ಲೆಂ ತರೀ ಆವಯ್ಚ್ಯಾ ಮೊಗಾನ್ ತೊ ಗಾಂವಾಕ್ ವ್ಹಚೊಂಕ್ ಭಾಯ್ರ್ ಸರ್ಲೊ.

ಘರ್ಚಿಂ ಮೆಟಾಂ ಚಡ್ತಾನಾ ಜೊನಿಕ್ ಆಜ್ಯಾಪ್! ಆವಯ್ ಸೊಪ್ಯಾರ್ ಬಸೊನ್ ತಾಂದುಳ್ ವಿಂಚ್ತಾಲಿ. ಹಾತಿಂ ಆಸ್ಲ್ಲೆಂ ಬ್ಯಾಗ್ ಸಕಯ್ಲ್ ದವರ್ನ್,

"ಕಿತೆಂ, ಬರೆಂ ನಾ ಮ್ಹಣ್ ಟೆಲಿಗ್ರಾಮ್ ಕೆಲ್ಲೆಂಯ್ ಮಾಂಯ್? ಕಿತೆಂ ಜಾಲ್ಲೆಂ ತುಕಾ? ಆತಾಂ ಕಶಿ ಆಸಾಯ್'?" ಸವಾಲಾ ವಯ್ರ್ ಸವಾಲ್ ಕೆಲೆಂ ಜೊನಿನ್.

ಜೊನಿಚಿಂ ಸವಾಲಾಂ ಆಯ್ಕೊನ್ ಆವಯ್ಚ್ಯಾ ರಾಗ್ ತಳ್ಮಟ್ಯಾಕ್ ಚಡ್ಲೊ.

"ಕೊಣ್'ರೆ ತೆಂ ಭಾಸ್ಕಳ್ ಚೆಡುಂ, ತುಂ ತಾಚೆ ಸಾಂಗಾತಾ ಭಂವ್ತಾಯ್? ಖಂಚಿಂ ತೆಂ? ಕೊಣ್'ಯಿ ದುಸ್ರಿಂ ಚೆಡ್ವಾಂ ಮೆಳೊಂಕ್ ನಾಂತ್ ಮ್ಹಣ್ ತಾಕಾ ಘೆವ್ನ್ ಭಂವ್ತಾಯ್ ತುಂ?"

"ಮಾಂಯ್ ತ್ಯಾ ಚೆಡ್ವಾಚೆಂ ನಾಂವ್ ಯಾಸ್ಮಿನ್, ಪಾರ್ಸಿ ಕುಳಿಯೆಚೆಂ, ಬರ್ಯಾ ಗುಣಾಂಚೆಂ ಮಾಂಯ್, ಹೆಂ ಸಗ್ಳೆಂ ತುಕಾ ಕೊಣೆ ಸಾಂಗ್ಲೆಂ?" ಜೊನಿ ಸಮಾಧಾನೆನ್ ಸಾಂಗ್ತಾಲೊ.

"ವ್ಹಯ್ ಪುತಾ...! ಇಷ್ಟಾಂಕ್ ತುಂವೆ ಕಳಯ್ಲ್ಲೆಂಯ್. ಪುಣ್ ತುಕಾ ಭುಗ್ಯಾರ್ಪಣಾ ಥಾವ್ನ್ ಜಿವಿತಾಚಿ ವಾಟ್ ದಾಕಯಿಲ್ಲಿ ತುಜಿ ಆವಯ್

ಮೊಲ್ಯಾ ವ್ಹಾಣ್ ಚಿಂತ್ಲೆಂಯ್‌ಗೀ? ಫೆ. ಹೆಂ ನಾಂಚ್" ಭಿತರ್ ಥಾವ್ನ್ ಇಷ್ಟಾಂನಿ ಬರಯಿಲ್ಲಿಂ ಕಾಗ್ದಾಂ ಫಾಡ್ನ್ ಜೊನಿನ್ ದಿಲಿಂ ತಿಕೆ.

"ಫಾತ್ಕಿ ಜುದಾಸ್ ಖಂಚೆ! ಎಕಾಕ್ ದೋನ್ ಕುಡ್ಕ್ಯಾನ್ ಬರಯ್ಲ್ಯಾಂ!" ಪತ್ರಾಂ ವಾಚ್ಲ್ಲಿಂಚ್ ಜೊನಿ ವ್ಹಾಣಾಲೊ. "ವರ್‍ಸಾಂಯ್ ತಾಣೆ ಮೊಸ್ರ್ಯಾನ್ ಅಶೆಂ ಬರಯ್ಲ್ಯಾಂ. ಹಾಂತ್ಲೆಂ ಕಿತೆಂಚ್ ಸತ್ ನ್ಹಯ್. ಹಾಂವ್ ಯಾಸ್ಮಿನಾಲಾಗಿಂ ಕಾಜಾರ್ ಜಾತಲೊಂ. ಹಾಂವೆ ತಾಕಾ ಉತಾರ್ ದಿಲಾಂ..."

"ಕಿತೆಂರೆ? ತ್ಯಾ ಚೆಡ್ವಾಲಾಗಿಂ ಕಾಜಾರ್ ಜಾತಾಯ್?" ಆವಯ್ ಉಸ್ಮಡ್ಲಿ. "ಹೆಂ ಕೆದಿಂಚ್ ಜಾಂವ್ಚೆಂ ನಾ, ಹಾಂವೆ ಸೋಧ್ಲ್ಲ್ಯಾ ಚೆಡ್ವಾ ಲಾಗಿಂ ತುಂವೆ ಕಾಜಾರ್ ಜಾಯ್ಜಾಯ್. ನಾ ತರ್ ತುಂ ಮೊಜೆಂ ಮೊಡೆಂ ದೆಖ್ತೊಲೊಯ್."

ಜೊನಿಚಿ ಸ್ಥಿತಿ ಕಾತ್ರಿಂತ್ ಶಿರ್ಕಾಲ್ಲ್ಯಾ ಉಂದ್ರಾ ಭಾಷೆನ್ ಜಾಲ್ಲಿ. ದುಸ್ರೊ ಉಪಾಯ್ ನಾಸ್ತಾನಾ ಆವಯ್ಚ್ಯಾ ಖುಶೆಕ್ ತಾಣೆ ಕಬ್ಲಾತ್ ದಿಲಿ. ಆವಯ್ನ್ ಸಯ್ರಿಕ್‌ಯಿ ಸೋಧ್ಲಿ. ಕಾಜಾರಾಕ್ ದೀಸ್‌ಯಿ ದವರ್ಲೊ. ಜೊನಿನ್ ಏಕ್ ಆಮಂತ್ರಣ್ ಪತ್ರ್ ಆಪ್ಲ್ಯಾ ಇಷ್ಟಾಂಕ್‌ಯಿ ಧಾಡ್ಲೆಂ. ಹ್ಯಾಚ್ ಸಂದರ್ಭಾರ್ ರಾಕೊನ್ ಆಸ್‌ಲ್ಲ್ಯಾ ತಾಣೆ ತೆಂ ಕಾರ್ಡ್ ಯಾಸ್ಮಿನಾಕ್ ಪೋಸ್ಟ್ ಕೆಲೆಂ...ಕಾರ್ಡ್ ಪಳೆವ್ನ್ ಯಾಸ್ಮಿನಾಚಿ ಸ್ಥಿತಿ... ಶಿಕ್ಪಿ ತರೀ ತೆಂ...ಏಕ್ ಜವಾಬ್ದಾರೆಚಿ ಚಲಿ...ಆಪ್ಣಾಕ್‌ಚ್ ಸಾಂಬಾಳ್ಳೆಂ ತಾಣೆ...ಆವಯ್ಕ್ ಕಿತೆಂಚ್ ಹ್ಯಾ ವಿಶಿಂ ಸಾಂಗ್ಲೆಂ ನಾ. ಕಿತ್ಯಾಕ್ ಪತಿಚಾ ಮರ್ಣಾ ಉಪ್ರಾಂತ್ ಶಿಕಾಯಿ ಕಾಳ್ಜಾಚಿ ಪಿಡಾ ಸುರು ಜಾಲ್ಲಿ.

ಹೆಣೆ ಜೊನಿ ಕಾಜಾರ್ ಜಾವ್ನ್‌ಯಿ ಆಂಕ್ವಾರ್ಯಾ ಭಾಷೆನ್ ಜಿಯೆತಾಲೊ. ತಾಚೆಂ ಕೊಶೆಡ್ದ್ ತಾಕಾ ಕುಂತಂವ್ಕ್ ಲಾಗ್ಲೆಂ—"ಹಾಂವೆ ಯಾಸ್ಮಿನಾಕ್ ಘಾತ್ ಕೆಲೊ, ತಾಚೆಂ ಮನ್ ದುಖಯ್ಲ್ಲೆಂ" ಮತಿ ಭಿತರ್ ತಾಚಾ ರ್ಝುಜ್ ಆರಂಭ್ ಜಾಲ್ಲೆಂ. ತಾಣೆ ಉಲಂವ್ಚೆಂ ಉಣೆ ಕೆಲೆಂ. ಮಹಿನೊ ಏಕ್ ಉತರ್‍ತಾನಾ ಹೊರ್ಕ್ಲೆಕ್ ಗಾಂವಾಂತ್ ಸೊಡ್ನ್ ಜೊನಿನ್ ಬೊಂಬಯ್ಚಿ ವಾಟ್ ಧರ್ಲಿ. ವಾಟೆರ್ ತೊ ಯಾಸ್ಮಿನಾ ವಿಷ್ಯಾಂತ್ ಚಿಂತುಂಕ್ ಲಾಗ್ಲೊ. "ಯಾಸ್ಮಿನ್ ಮ್ಹಾಕಾ ದ್ವೇಷಿತೆಲೆಂ. ಹಾಂವೆ ಕೆಲ್ಲೊ

ಘಾತ್ ಚಿಂತುನ್ ತೆಂ ವ್ಹಾಕಾ ಕಾಂತಾಳ್ತಾಲಿಂ. ಕಸಲೊ ಕರ್ವಿ ಮಾನಿಸ್ ಹಾಂವ್!' ಅಪ್ಣಾಚೊಚ್ ಕಾಂತಾಳೊ ಆಯ್ಲೊ ತಾಕಾ. ಪಾದ್ದೆವ್ನ್-ಪಾದ್ದೆವ್ನ್ ಯಾಸ್ಮಿನಾಚಾ ಘರ್ಚಿಂ ಪೆಟಾಂ ಚಡ್ಲೊ ತೊ, ಘರಾಂತ್ ತೆಂ ಎಕ್ಲೆಂಚ್ ಆಸ್'ಲ್ಲೆಂ. ಜೊನಿಕ್ ಪಳೆಲ್ಲೆಂಚ್ ಯಾಸ್ಮಿನಾಚೆಂ ತೋಂಡ್ ವಿವರ್ಣ್ ಜಾಲೆಂ... ತಿರಸ್ಕಾರಾಚಿಂ ಭಾವನಾಂ ತಾಚಾ ತೋಂಡಾರ್ ಉದೆಲಿಂ... ತಾಚೆಂ ತೋಂಡ್ ಪಳೆಂವ್ಚಿ ತಿತ್ಲೆಂ ಧಯ್ರ್ ಜೊನಿಕ್ ಆಯ್ಲೆಂನಾ.

'ಕಂಗ್ರಾಚುಲೇಶನ್ಸ್ ಜೊನಿ. ಸುಖಿ ಕಾಜಾರಿ ಜೀವನ್ ತುಕಾ ಮಾಗ್ತಾಂ."

"ಯಾಸ್ಮಿನ್ ಮ್ಹಾಕಾ ಮಾಫ್ ಕರ್... ಎಕಾದಾವೆಳಾ ಹ್ಯಾ ಕಾಜಾರಾಕ್' ಹಾಂವೆ ಇನ್ಕಾರ್ ಕೆಲ್ಲೆಂ ತರ್ ಹಾಂವೆ ಮೊಜ್ಯೆ ಆವಯ್ಚಿ ನಿರ್ಜೀವ್ ಕೂಡ್ ಪಳೆಜಾಯ್ ಆಸ್'ಲ್ಲಿ."

"ಜೊನಿ, ಹಾಂವೆ ತುಜೊ ವೋಗ್ ಕೆಲ್ಲೊ ನಿತಳ್ ಉದ್ಕಾ ಸಾರ್ಕೊ. ಪುಣ್ ಪ್ರತ್ಯುಪ್ಕಾರ್ ಜಾವ್ನ್ ತುವೆ ಮ್ಹಾಕಾ ಕಿತೆಂ ದಿಲೆಂಯ್? ಘಾತ್! ಮೊಜಾ ಧರ್ಮಾಂತ್ ಬರ್ಯಾಂತ್ಲೆ ಬರೆ ಚೆಡೆ ಆಸ್'ಲ್ಲೆ ತರೀ ಹಾಂವ್ ತುಜಾ ಬರ್ಯಾ ಗುಣಾಂಕ್ ಮೋಹಿವ್ಲ್ಲಿಂ. ಪುಣ್ ಆಜ್ ತುಂವೆಂಯಿ ತುಜೆಂ ನೀಜ್ ರೂಪ್ ದಾಕವ್ನ್ ದಿಲೆಂಯ್. ಪ್ಲೀಜ್ ಜೊನಿ. ತುಂ ಮೊಜಾ ದೊಳ್ಯಾಂ ಮುಖ್ಲ್ಯಾ ಪಯ್ಸ್ ಚಲ್. ನಾ ಜಾಲ್ಯಾರ್ ತೀನ್ ಜಿವಾಂಚೊ ಗೋಳ್ ಜಾಂವ್ಕ್ ಆಸಾ. ಮೊಜೊ, ತುಜೊ ಆನಿ ತುಂವೆ ಹಾತ್ ಧರ್'ಲ್ಲ್ಯೆ ತ್ಯೆ ಮಾಸುಂವರ್ ಚಲಿಯೆಚೊ; ತುಂ ಕಾಜಾರ್ ಜಾಲ್ಲಿ ಗಜಾಲ್ ವಶಾವಿಮ್ಕ್ ಕಳಿತ್ ನಾ. ತಿಕಾ ಕಳಾತ್ ಜಾಲ್ಯಾರ್ ತಿಚಾ ಕಾಳ್ಜಾಕ್ ಧಖೊ ಬಸ್ತಲೊ, ತಾಚೆ ಪಯ್ಲೆಂ ತುಂ ಭಾಯ್ರ್ ಸರ್."

ಜೊನಿಕ್ ಚಡ್ ವೇಳ್ ಥಂಯ್ಸರ್ ಉಭೊ ರಾವೊಂಕ್ ಜಾಲೆಂನಾ. ಪರತ್ ಹಳೂ ತಾಣೆ ಕ್ಲಬ್ಬಾ ತೆವ್ಶಿನ್ ಪೆಟಾಂ ಕಾಡ್ಲಿಂ. ಪಾಟಿರ್ ಯಾಸ್ಮಿನಾ ವಿಷ್ಯಾಂತ್ ಚಿಂತುನ್ ಚಲ್ತಾಸ್ತಾನಾ ಮುಖಾವ್ಲ್ಯಾನ್ ಯೆಂವ್ಚ್ಯೆ ಲೊರಿಯೆನ್ ತಾಕಾ ಉಸ್ಕಾಯಿಲ್ಲೆಂ. ತಕ್ಲೆಕ್ ಇಲ್ಲೊ ಮಾರ್ ಜಾಲ್ಲ್ಯಾನ್

ತಾಚಿ ಮಾತ್ ಚುಕ್ಲ್ಲಿ. ಕೊಣೆಂಗೀ ಏಕಾ ಪುನೆವಂತಾನ್ ತಾಕಾ ಸ್ಪತ್ರೆಂತ್ ವ್ಹೆಲ್ಲೊ ಆನಿ [illegible] ಪ್ರಮಾಣೆ ತಾಣೆ ಯಾಸ್ಮಿನಾಕ್ ಫೋನ್ ಕರ್ನ್ ಗಜಾಲ್ ತಿಳ್ಸಿಲಿ. ಯಾಸ್ಮಿನ್ ಕೂಡ್ಲೆ ಆಸ್ಪತ್ರೆಕ್ ಧಾಂವೊನ್ ಆಯ್ಲೆಂ. ಜೊನಿಚಿ ಪರಿಸ್ಥಿತಿ ಪಳೆವ್ನ್ ತೆಂ ಬೋವ್ ಚಡ್ ಕಳ್ವಳ್ಳೆಂ. ಆಪ್ಣಾಕ್ ತಾಣೆ ಘಾತ್ ಕೆಲ್ಲೊ ತರೀ ಹ್ಯೆ ಘಡಿಯೆ ತಾಚೆಂ ಕರ್ತವ್ಯ್ ಆನಿ ಮೋಗ್ ಕೆಲ್ಲೆಂ ಕಾಳಿಜ್ ಜಾಗೆಂ ಜಾಲೆಂ.

ಜೊನಿ ಮಾತಿರ್ ಯೆತಾಸ್ತಾನಾ, ಏಕ್ ನಾಜೂಕ್ ಹಾತ್ ತಾಚಾ ಕಪಲಾಚೆರ್ ಚರ್ತಾಲೊ. 'ಯಾಸ್ಮಿನ್' ತಾಚೆಂ ಕಾಳಿಜ್ ಸಂತೊಸಾನ್ ನಾಚ್ಲೆಂ.

"ಯಾಸ್ಮಿನ್ ಆನಿಕೀ ಮೊಜೊ ಮೋಗ್ ಕರ್ತಾ? ನಾ ಜಾಲ್ಯಾರ್ ಮೊಜಿ ಚಾಕ್ರಿ ಕರುಂಕ್ ಹಾಂಗಾ ಕಿತ್ಯಾಕ್ ಆಯ್ಲಾಂ? ತಾಚೆಂ ಮನ್ ಪರಿವರ್ತನ್ ಜಾಲಾಂ ಕೊಣ್ಣಾ" ಮಾತಿ ಭಿತರ್‌ಚ್ ಚಿಂತುಂಕ್ ಲಾಗ್ಲೊ ತೊ.

* * *

ಗಾಂವಾಕ್ ಗೆಲ್ಲೊ ಜೊನಿ ಯೇಂವ್ಕ ನಾತ್ಲ್ಲೊ ಪಳೆವ್ನ್ ಏಕ್ ದೀಸ್ ಆವಯ್ನ್ ಧುವೆಲಾಗಿಂ ವಿಚಾರ್ಲೆಂ, "ಜೊನಿ ಕೆದಾಳಾ ಯೆತಾ ಪುತಾ?"

"ತೊ ಆನಿ ಹಾಂಗಾಸರ್ ಯೆಂವ್ಚೊನಾ, ಮಾಮ್ಮಿ"

"ಕಿತ್ಯಾಕ್?"

"ತಾಚೆಂ ಕಾಜಾರ್ ಜಾಲೆಂ" ಧುವೆನ್ ಆವಯ್ಕ್ ಗಜಾಲ್ ಪಿವರಾಯ್ಲಿ. ಹೆಂ ಆಯ್ಕಾಲ್ಲ್ಯಾ ಆವಯ್ಚ್ಯಾ ಕಾಳ್ಜಾಕ್ ಧಖೊ ಬಸ್ಲೊ. ತಿಚಾ ಹದ್ಯಾಂತ್ ದೂಖ್ ಉಬ್ಜಾಲಿ ಆನಿ ತಿ ಥಂಯ್ಸರ ಚ್ ಪರ್ತಾಲಿ. ಯಾಸ್ಮಿನ್ ಆತಾಂ ಸಂಪೂರ್ಣ್ ಅನಾಥ್ ಜಾಲೆಂ. ಪಯ್ಲೆಂ ಬಾಪುಯ್ಗ್, ಮಾಸ್ರೆಂ ಮೋಗ್ ಕೆಲ್ಲೊ ಜೊನಿ ಆನಿ ಆತಾಂ ಆವಯ್! ಆವಯ್ಚ್ಯಾ ಮರ್ಣ್ಣಾ ಪರ್ವಿಂ ತೆಂ ಸಂಪೂರ್ಣ್ ಕಂಗಾಲ್ ಜಾಲೆಂ.

* * *

ಆಜ್ ಜೊನಿ ಆಸ್ಪತ್ರೆ ಥಾವ್ನ್ ಘರಾ ವ್ಹೆಚೊ ದೀಸ್...

ಆಸ್ಪತ್ರೆಚೆಂ ಬಿಲ್ಲ್ ಫಾರಿಕ್ ಕರ್ನ್ ಯಾಸ್ಮಿನ್ ಜೊನಿ ಮುಖಾರ್ ಉಭೆಂ ಜಾಲೆಂ.

"ಜೊನಿ ಘೆ ಹ್ಯೊ ಚಾವಿಯೊ–ಏಕ್ ತುಕಾ ರಾವೊಂಕ್ ಘರಾಚಿ, ದುಸ್ರಿ ತುಜೊ ದೀಸ್ ಗ್ರಾಸ್ ಜೊಡ್ಚ್ಯೆ ಖಾತಿರ್ ತುಜ್ಯೆ ಟೆಕ್ಸಿಚಿ. ಪುಣ್ ಏಕಾ ಶರ್ತಿಖಾಲ್...ಕೆದಿಂಚ್ ಜೀವ್ಘಾತ್ ಕರ್ಚ್ಯೊ ನಾಂಯ್ಸ್ ಮ್ಹಳ್ಳಿ ಭಾಸ್ ಮ್ಹಾಕಾ ದೀಂವ್ಕ್ ಜಾಯ್..."

"ಯಾಸ್ಮಿನ್, ಹಾಂವ್ ತುಕಾ ಉತ್ತರ್ ದಿತಾಂ" ಯಾಸ್ಮಿನಾಚೊ ಹಾತ್ ಆಪ್ಲ್ಯಾ ಹಾತಾಂತ್ ಘೆವ್ನ್ ಕಾಂಪೆರ್ಯಾ ತಾಳ್ಯಾನ್ ತೊ ಉಲಯ್ಲೊ.

"ಜೊನಿ ಭಾಯ್ರ್ ಪಳೆ, ತುಜಿ ಹೊಕಾಲ್ ತುಕಾ ರಾಕ್ತಾ. ಪುಣ್ ಏಕ್ ಗಜಾಲ್. ಹಾಂವ್ ಹೆಂ ಶಹರ್ ಸೊಡ್ನ್ ವ್ಹೆತಾಂ. ಮ್ಹಾಕಾ ಆಡಾಂವ್ಚೆಂ ವ ಸೊಧ್ಚೆಂ ಪ್ರಯತನ್ ಕೆದಿಂಚ್ ಕರಿನಾಕಾ" ಜೊನಿಕ್ ಪಾಟ್ ಕರ್ನ್ ಯಾಸ್ಮಿನ್ ಚಲ್ತಚ್ ರಾವ್ಲೆಂ.

ತ್ಯಾ ದೀಸ್ ಥಾವ್ನ್ ಯಾಸ್ಮಿನಾಚಾ ನಿತಳ್ ಮೊಗಾಚೊ ಸಂಕೇತ್ ಜಾವ್ನ್ ಯಾಸ್ಮಿನ್ ಎಪಾರ್ಟ್‌ಮೆಂಟಾಚಾ ಮುಳಾಂತ್ಲ್ಯಾ ತ್ಯಾ ಖುರ್ಸಾರ್ ದೋನ್ ವಾತಿ ಪೆಟವ್ನ್ ಜೊನಿ ಟೆಕ್ಸಿ ಚಲಂವ್ಕ್ ವ್ಹೆತಾಲೊ. ಯಾಂತ್ರಿಕ್ ಥರಾನ್ ತಾಚೆ ದೀಸ್ ಪಾಶಾರ್ ಜಾತಾಲೆ. ಕಾಮಾ ಥಾವ್ನ್ ಪಾಟಿಂ ಯೇವ್ನ್ ಜೊಡ್‌ಲ್ಲೆಂ ಬಾಯ್ಲೆಚಾ ಹಾತಾಂತ್ ಘಾಲ್ತಾಲೊ. ಬಾಯ್ಲೆನ್ ವಾಡ್‌ಲ್ಲೆಂ ಜೆವ್ತಾಲೊ. ಏಕ್ ಉತ್ತರ್ ಬಾಯ್ಲೆಲಾಗಿಂ ಉಲಯ್ನಾತ್‌ಲ್ಲೊ. ಬಾಯ್ಲ್ ಖಾಟಿಯೆರ್ ನಿದ್ತಾಲಿ ಜಾಲ್ಯಾರ್ ಜೊನಿ ಸಕಯ್ಲ್ಯಾ ಧರ್ಣಿಚೆರ್ ಮಾಂಧ್ರಿ ಸೊಡವ್ನ್ ನಿದ್ತಾಲೊ.

* * *

ಆತಾಂ ಜೊನಿಚಾ ಚಿಂತ್ನಾಂಚಿ ಸಕತ್ ಉಣಿ ಜಾವ್ನ್ ಯೆತಾಲಿ. ದೊಳ್ಯಾಂಕ್ ಸಗ್ಳೆಂ ಗಯ್ರೆಂ-ಗಯ್ರೆಂ ದಿಸ್ತಾಲೆಂ. ಲೊಕಾಚೊ ಆವಾಜ್ ಸಾರ್ಕೊ ಆಯ್ಕೊನಾತ್‌ಲ್ಲೊ. ಧಂಗ್ಯಾ ವರ್ವಿಂ ಥಂಯ್ ಥಂಯ್ ಆಜೂನ್ ಘರ್ಷಣ್ ಚಾಲುಚ್ ಆಸ್‌ಲ್ಲೆಂ ಜಾಲ್ಲ್ಯಾನ್, ಎಂಬುಲೆನ್ಸಾಂ

ಲೊಕಾಚ್ಯೆ ಸೆವೆಕ್ ವೆಳಾರ್ ಮೆಳಾನಾತ್‌ಲ್ಲಿಂ. ಜೊಸೆಚ್ಯೆ ಕಾಡಿಂತ್ಲ್
ಚಡಿತ್ ರಗಾತ್ ವ್ಹಾಳೊನ್ ಗೆಲ್ಲ್ಯಾನ್, ತಾಚ್ಯೊ ಶಿರೊ ನಿಷ್ಕ್ರೀಯ
ಜಾವ್ನ್ ಆಯ್ಲ್ಯೊ...ದೊಳೆ ತಾಚೆ ಲ್ಹಾನ್ ಜಾವ್ನ್ ಆಯ್ಲೆ .. ದೆವಾಚೆ
ನಿರ್ಮೊಣೆ...ಕೊಣ್ ಜಾಣಾ...ಜೊಸಿನ್ ನಿಧಾನ್ ಸಾಸ್ಣಾಕ್ ಆಪ್ಲೆ
ದೊಳೆ ಧಾಂಪ್ಲೆ.

ನವೆಂ ಜೀವನ್

ನಿದೆಂತ್ಲೊ ಜಾಗೊ ಜಾವ್ನ್ ದೊಳೆ ಉಗಡ್ತಾನಾ ವೊರಾಂ
ಸಕಾಳಿಂಚಿಂ ಆಟ್! "ಏ ದೆವಾ! ಆಜ್‌ಯೀ ವ್ಹಾಕಾ ಕಾಮಾಕ್ ವೇಳ್
ಜಾಲೊ." ಮತಿಂತ್‌ಚ್ ಚಿಂತ್ಲೆಂ ಹಾಂವೆ. ಆಜ್ ಖಂಡಿತ್ ಸುಪರ್
ವಾಯ್ಜರ್ ಮೋಜೆರ್ ಭಿಗಡ್ತಲೊ. ಕಿತ್ಯಾಕ್‌ಗೀ ಆಜ್ ಸುಡ್ಸಡಾಯೀಚ್
ಮಾಯಾಗ್ ಜಾಲ್ಲಿ. ಅರ್ಧ್ಯಾ‌ಕಾಂರ್ಯಾ ಮಿನಿಟಾನ್ ಸಕಾಳಿಂಚ್ಯೊ ಗಜಾಲಿ
ತಿರ್ಸಿನ್ ಕಸೊಯಿರ್ ಘರಾಂತ್ಲೊ ಹಾಂವ್ ಭಾಯ್ರ್ ಪಡ್ಲೊಂ.

ವೊರಾಂ ಎದೊಳ್‌ಚ್ ಸಾಡೆ-ಆಟ್ ಜಾಲ್ಲಿಂ. ಆರ್ಧ್ಯಾ ವೊರಾ
ಭಿತರ್ ಹಾಂವೆ ಕಂಪೆನಿಕ್ ಪಾವೊಂಕ್ ಜಾಯ್. ಅವ್ಸರಿಂ ಮೆಟಾಂ
ಕಾಡ್ನ್ ಬಸ್ ಸ್ಟ್ಯಾಂಡಾಲಾಗಿಂ ಪಾವ್ತಾನಾ, ಲೊಕಾಚೊ ಜಮೊ
ಪಳೆವ್ನ್‌ಂಚ್ ಚಿಂತ್ಲೆಂ. ಆಜ್ ವೆಳಾರ್ ಕಾಮಾಕ್ ಪಾವ್‌ಲ್ಲ್ಯಾಬರಿಚ್.

ಧಾ-ಪಂದ್ರಾ ಮಿನುಟಾಂ ಪಾಶಾರ್ ಜಾಲ್ಯಾರೀ ಹಾಂವೆ ವ್ಹಾಚ್
ರಿಕಾಣ್ಯಾಚಾ ಬಸ್ಸಾಚೊ ಪಾತ್ತೊ ನಾ. ಸಕಾಳಿಂ ಥಾವ್ನ್ ಕಿತ್ಯಾಕ
ಹಾಬಾ ಆಜ್ ಪನ್ವತಿ ಲಾಗ್ಲ್ಯಾ ಮ್ಹಣ್ ಚಿಂತುನ್ ಆಸ್ತಾನಾ ಎಕಾನೆ
ಮೊಜಿ ದೀಷ್ಟ್ ಬಸ್ ಸ್ಟೊಪಾ ಥಾವ್ನ್ ಸುಮಾರ್ ಪಯ್ಸ್ ಪಡೊನ
ಆಸ್‌ಲ್ಲ್ಯೆ ಎಕೆ ವ್ಯಕ್ತಿಚೆರ್ ಗೆಲಿ. ಕಸಲ್ಯಾಚಿಚ್ ಪರ್ವಾ ನಾಸ್ತಾನಾ ತೊ
ಪಡೊನ್ ಆಸ್‌ಲ್ಲೊ. ಹ್ಯಾ ಬೊಂಬಯ್ರ್ ಶಹರಾಂತ್ ಅಸಲ್ಯಾ ಲೊಕಾಕ
ಕಿದ್ಯಾಂಯ್ರ್ ಬಗ್ರ್ಲ್ ನಾ. ಕೊಣ್ ಭಿಕಾರಿ ರಾವೊಂಕ್ ಠಿಕಾಣೊ

ನಾಸ್ತಾನಾ ಪಡೊನ್ ಆಸ್ಲ್ಯಾರ್ ಆನಿ ಕೊಣ್ "ಡ್ರ್ಯಾಗ್ಸಾಂ"ಚಿ ಗುಲಾಮ್ ಜಾವ್ನ್ ಕಿತ್ಲ್ಯಾಚಿಯಿ ಪರ್ವಾ ನಾಸ್ತಾನಾ ಪಡೊನ್ ಆಸ್ತಾತ್. ಆನಿ ಥೊಡೆ ಆದ್ಲ್ಯಾ ರಾತಿಂ ಪಿಯೆಲ್ಲಿಂ ದೆಂವಾನಾಸ್ತಾನಾ ಪ ಸಕಾಳಿಂ ಸುರ್ಯೆಚ್ಯಾ ಉದೆಂವ್ಚ್ಯಾ ಪಯ್ಲೆಂಚ್ ನಾಕ್‌ಭರ್ ಘೊಟುನ್ ಲೊಳೊನ್ ಆಸ್ತಾತ್. ಮ್ಹಾಕಾ ಕಿತ್ಯಾಕ್ ತಾಂಚಿ ಏಬಾರ್? ಚಿಂತುನ್ ಅಸ್ತಾನಾಂಚ್ ಏಕ್ ಬಸ್ಸ್ ಆಯ್ಲಿ. ಕಶೆಂಯಿ ಚಿಡ್ದುನ್ ಮುಡ್ದುನ್ ಬಸ್ಸಿ ಭಿತರ್ ಗುಸ್ಲೊಂ. ಕಂಪೆನಿಕ್ ಪಾವ್ತಾನಾ ಸಾಡೆ ಸೊವ! ಭಿತರ್ ರಿಗ್ತಾನಾಂಚ್ ಸುಪರ್‌ವಾಯ್ಜರ್ ದೊಳೆ ಉಕ್ರುಟಾವ್ನ್ ಮ್ಹಾಕಾ ಪಳೆಲಾಗ್ಲೊ. ಹಾಂವೆ ಮೌನ್ ಪಣಿ ಮ್ಹಜೆಂ ಕಾಮ್ ಸುರು ಕೆಲೆಂ.

ಸಕಾಳಿಂ ಥಾವ್ನ್ ಏಕ್‌ಯಿ ಕಾಮ್ ಸಾರ್ಕೆಂ ಜಾಯ್ನಾತ್‌ಲ್ಲೆಂ. ಆಜ್ ಮ್ಹಾಕಾ ಕಾಮಾಂತ್‌ಯಿ ಸುಡ್ಸಡಾಯ್ ನಾತ್‌ಲ್ಲಿ. ಮೆಶಿನಾಚೆಂ ರೋದ್ ಘುಂವ್‌ಲ್ಲ್ಯಾ ಭಾಷೆನ್ ಕಿತ್ಯಾಕ್‌ಗೀ ರಸ್ತ್ಯಾರ್ ಪಡ್‌ಲ್ಲಿ ವ್ಯಕ್ತಿ ಮೊಜೆ ಮತಿಂತ್ ಘುಂವ್ತಾಲಿ. ಛೆ! ತೊ ಕೊಣ್‌ಗೀ ಆನಿ ಹಾಂವ್ ಕೊಣ್‌ಗೀ! ದಿಸಾಕ್ ಕಿತ್ಲೆ ಜಣ್ ವಾಟೆರ್ ಪಡೊನ್ ಆಸ್ತಾತ್. ಎದೊಳ್ ತಾಂಚೆ ವಿಶಿಂ ಕಿತೆಂಚ್ ಭಗಾನಾತ್‌ಲ್ಲೆಂ ತರ್ ಆಜ್ ಕಿತ್ಯಾಕ್ ಅಶೆಂ ಜಾತಾ? ಕಾಮಾಚಾಕ್‌ಯಿ ಚಡ್ ಚಿಂತ್ನಾಂಸಿಂಚ್ ಕಸೊಯಿ ದೀಸ್ ಸಂಪ್ಲೊ.

ಕಂಪೆನಿ ಥಾವ್ನ್ ಸುಟ್‌ಲ್ಲೊಂ. ಶೀದಾ ಘರಾಚಿ ವಾಟ್ ಧರ್ಲಿ. ಬಸ್ಸಾರ್ ಥಾವ್ನ್ ದೆಂವ್ಲೊನ್ ವ್ಹೆತಾನಾ ಸಕಾಳಿಂ ಥಾವ್ನ್ ಮ್ಹಾಕಾ ಚಿಂತ್ನಾಂನಿ ಧೊಸ್‌ಲ್ಲಿ ವ್ಯಕ್ತಿ ಪಡೊನ್ ಆಸ್‌ಲ್ಲ್ಯಾ ಕುಶಿನ್ ದೀಷ್ಟ್ ವ್ಹೆಲಿ. ತಿ ವ್ಯಕ್ತಿ ಆಸೂನ್‌ಯಿ ತಶಿಚ್ ಪಡೊನ್ ಆಸ್‌ಲ್ಲಿ. ತ್ಯೆ ವ್ಯಕ್ತಿಕ್ ಪಳೆಲ್ಲೆಂಚ್ ಮ್ಹಾಕಾ ಕಿತೆಂಗೀ ಭಗ್ಲೆಂ ಆನಿ ಹಾಂವೆಂಯಿ ತೆವ್ಳಿನ್ ಮೊಟಾಂ ಕಾಡ್ಲೆಂ.

ವಾಡ್‌ಲ್ಲೆಂ ಖಾಡ್, ಉಗಯ್ನಾತ್‌ಲ್ಲೆ ಕೇಸ್, ಮ್ಹೆಳ್ಯಾಟೆಂ ವಸ್ತುರ್— ತೊ ಏಕ್ ಭಿಕಾರಿ ಮ್ಹಣ್ ದಾಕಯ್ತಾಲೆಂ. ಥೊಡೊ ವೇಳ್ ರಾವೊನ್ ತಾಕಾಚ್ ಪಳೆಲೆಂ. ಉಸ್ವಾಸ್ ಆಸಾ. ಭಂವ್ತಣೆಚಾ ಲೊಕಾನ್ ತಾಚೆ ಸಾಂಗಾತಾ ಮ್ಹಾಕಾಯಿ ಎದೊಳ್ ಪಿಶ್ಯಾಂತ್ ದಾಖಿಲ್ ಕೆಲ್ಲೊ ಜಾಯ್ಜಾಯ್,

ಹಾಂವೆ ಚಿಂತಾಯ್ಚೆಂ ಗಜ್ಣ್ ಕರುಂಕ್ ನಾ. ಕಿತ್ಯಾಕ್ ತಾಣೆ ಮೊಜೆಂ ಮಾನ್ ವ್ಹಡ್ಲೆಂ. ತಾಕಾ ಆಸ್ಪತ್ರೆಕ್ ವ್ಹರ್ಚ್ಯಾ ಖಾತಿರ್ ವಾಟೆರ್ ವ್ಹಚೆ ಎಕೆ ರಿಕ್ಷಾಕ್ ಹಾಂವೆ ಆಡಾಯ್ಲೆಂ. ರಿಕ್ಷಾ ಉಭಿ ಜಾಲಿ. ಪ್ರಣ್ ತಾಕಾ ವ್ಹರುಂಕ್ ಡ್ರೈವರ್ ಆಯ್ಕಾಲೊನಾ. ಹರ್ಯೆಕ್ಲ್ಯಾ ಥಾವ್ನ್ ಏಕ್ ಚ್ ಜಾಪ್ ಮೆಳ್ಳಿ, ಹಾಣೆ ಖಂಯ್ಚ್ ಬಾಟೆರ್ ಗುಡ್ ಘಾಲ್ಯಾರ್ ಆಮ್ಚೆರ್ ಯೆತಲೆಂ ವ್ಹಣ್.

ಆತಾಂ ಕಿತೆಂ ಕರುಂ? ಮೊರೊಂದಿ ಪೆಲ್ಯಾನ್ ವ್ಹಡೊನ್ ಮುಖಾರ್ ಗೆಲೊಂ ತರೀ ಪಾಂಯ್ ಮೊಜೆ ಮುಖಾರ್ ಪೆಂಟ್ ಕಾಡುಂಕ್ ಆಯ್ಕಾಲೆನಾಂತ್. ತಿತ್ಲ್ಯಾರ್ ಏಕ್ ಥಾತ್ ಗಾಡಿವಾಲೊ ತೆಣೆ ಪಾಶಾರ್ ಜಾತಾಲೊ. ತಾಚೆಲಾಗಿಂ ಹಾಂವೆ ಉಪ್ಕಾರ್ ಮಾಗ್ಲೊ. 50 ರುಪಯ್ ದಿಲ್ಯಾರ್ ಆಪುಣ್ ವ್ಹರ್ತಾಂ ಮ್ಹಣಾಲೊ. ಪಾಟಿಂ ಮುಖಾರ್ ಚಿಂತಿನಾಸ್ತಾನಾ ಹಾಂವೆ ತಾಕಾ "ಹಾಂ" ಮ್ಹಳೆಂ.

ಕಶೆಂಯಿೀ ತಾಕಾ ಆಸ್ಪತ್ರೆಕ್ ವ್ಹರ್ನ್ ದಾಖಲ್ ಕೆಲೆಂ. ತಾಕಾ ತಪಾಸ್ಲೆಲ್ಯಾ ದಾಕ್ತೆರಾನ್ ಸಾಂಗ್ಲೆಂ, ಆವಥಾಲ್ ಫಿಯೆಣ್ಯಾನ್ ಆನಿ ಅಸ್ಕತ್ಕಾಯೆನ್ ತೊ ಅಸೊ ಜಾಲಾ. ಕೂಡ್ಲೆ ತಾಕಾ ರಗ್ತಾಚಿ ಗರ್ಜ್ ಆಸಾ. ಹಾಂವೆ ಮ್ಹಾಕಾಚ್ ಸವಾಲ್ ಕೆಲೆಂ, ಕಿತ್ಯಾಕ್ ಖಾತಿರ್ ಹಾಂವೆ ಇತ್ಲೆ ಕಷ್ಟ ಕಾಡ್ಚೆ? ಕೋಣ್ ಲೆಕ್ತಾ ತೊ ಮ್ಹಾಕಾ? ನಾ ವಳಕ್, ನಾ ಸಂಬಂಧ್! ಮ್ಹಾಕಾಚ್ ಸವ್ಯಾಜ್ನಾತ್ಲೆಂ ತರೀ ಆಸೊಂ, ಹಾಂವ್ ತಾಕಾ ಮಂಜತ್ ಕರ್ತಲೊಂ ಆನಿ ಹಾಂತುಂ ಮ್ಹಾಕಾ ಏಕ್ ವಿಚಿತ್ರ್ ತೃಪ್ತಿ ಮೆಳ್ತೆಲಿ.

ದಾಕ್ತೆರಾಚಾ ವಕ್ತಾಂನಿ ಆನಿ ಮೊಜೆ ಚಾಕ್ರೆನ್ ದುಸ್ಯಾ ದಿಸಾ ತಾಣೆ ದೊಳೆ ಉಘಡ್ಲೆ. ಭಂವ್ತಣಿ ಸಗ್ಳೆ ಅಪರಿಚಿತ್. ಹಾಂವ್ ತಾಚೆ ಲಾಗಿಂ ಗೆಲೊಂ.

"ಭಾವಾ ಹಾಂವೆ ತುಕಾ ಹಾಂಗಾಸರ್ ದಾಖಲ್ ಕೆಲೆಂ. ಮೊಜೆಂ ನಾಂವ್ ರೋಶನ್ ಕುವೆಲ್ಲೊ. ಹಾಂವ್ ಮಂಗ್ಳುರ್ಚೊ. ತುಜಿ ವಳಕ್ ಸಾಂಗ್ತಾಗಿ?" ಮೊಜೆಂ ಸವಾಲ್ ಆಯ್ಕೊನ್ ತಾಣೆ ತಕ್ಲಿ ಪಂದಾ ಘಾಲಿ. ದೊಳ್ಯಾಂನಿ ತಾಚಾ ದುಃಖಾಂ ಉದೆಲಿಂ.

"ಸೆಂಗ್ರಿ ಫಾದಾ, ತುಕಾ ಗಾಂಧಿಗೆಲ್ಲಿ ತರ್ ಮ್ಹಾಕಾ ಮಾಫ ಕರ್". ಹಾಂವೆ ತಾಕಾ ಜಡಿತ್ ವತ್ತಾಯ್ ಕೆಲೆಂ.

ಚ್ಯಾರ್ ದಿಸಾಂನಿ ತಾಚಿ ಭಲಾಯ್ಕಿ ಬರಿ ಸುಧಾರ್ಲಿ. ಪಾಂಚ್ವ್ಯಾ ದಿಸಾ ತಾಕಾ ಆಸ್ಪತ್ರೆ ಥಾವ್ನ್ ಸುಟ್ಕಾ ಮೆಳ್ಳಿ. ಹ್ಯಾ ಆವ್ಧೆಂತ್ ತಾಣೆ ತಾಚಿ ವಿಶಿಂ ಕಿತೆಂಚ್ ಸಾಂಗ್'ಲ್ಲೆಂ ನಾ. ತರೀ ಹಾಂವೆ ತಾಕಾ ಮೊಜಾಚ್ ಘರಾ ವ್ಹೆಲೊ, ಘರಾ ಪಾವ್ಲ್ಯಾ ಉಪ್ರಾಂತ್ ಪಯ್ಲೆಂ ಹಾಂವೆ ನ್ಹಾಣ್ ಬಿ ತಿರ್ಪಿತಚ್ ತಾಕಾ ನ್ಹೆಸೊಂಕ್ ಬರೆಂ ವಸ್ತುರ್ ದಿಲೆಂ. ಕೇಸ್ ಉಗವ್ನ್ ಖಾಡ್ ತಾಸುನ್ ತೊ ಬರೊ ದಿಸ್ತಾಲೊ. ಆತಾಂ ಪಿಶ್ಯಾಂಚಾ ಪಂಗ್ಡಾ ಥಾವ್ನ್ ಬರ್ಯಾ ಪಂಗ್ಡಾಕ್ ತೊ ದಾಖಿಲ್ ಜಾಲ್ಲೊ. ಆತಾಂ ಪಳೆತಾನಾ, ತಾಕಾ ಹಾಂವೆ ಪಯ್ಲೆಂ ಖಂಯ್ಗೀ ಪಳೆಲ್ಲೆಂ ತಶೆಂ ಮ್ಹಾಕಾ ಭಗುಂಕ್ ಲಾಗ್ಲೆಂ. ಹೆಂಚ್ ಕಾರಣ್ ಘೆವ್ನ್ ಹಾಂವೆ ತಾಚಿ ವಿಶಿಂ ಸಾಂಗೊಂಕ್ ತಾಕಾ ವತ್ತಾಯ್ ಕೆಲಿ. ಆಖ್ರೇಕ್ ತಾಣೆ ಸಾಂಗೊಂಕ್ ಸುರು ಕೆಲೆಂ,

"ಮೊಜೆಂ ನಾಂವ್ ಪೀಟರ್ ಡಿ'[illegible]. ಹಾಂವ್'ಯಿ ಮಂಗ್ಳುರ್ಚೊ." ಹೆಂ ಆಯ್ಕೊನ್ ಮ್ಹಾಕಾ ವ್ಹಡ್ಲೊ ಸಂತೊಸ್ ಜಾಲೊ. ಎಕಾ ಗಾಂವ್-ಭಾವಾಕ್ ಹಾಂವೆ ವಾಂಚಯ್ಲೊ ಮ್ಹಳ್ಳ್ಯಾ ಅಭಿಮಾನ್ ಭಗ್ಲೊ ಮ್ಹಾಕಾ.

"ರೋಶನ್, ಮೊಜೆ ವಿಶಿಂ ಆಯ್ಕೊಂಕ್ ಖುಶಿ ಪ್ದಡ್ತಾಯ್ ತರ್ ಆಯ್ಕ್. ಹಾಂವ್ ಏಕಾ ದುರ್ಬಳ್ಯಾ ಕುಟ್ಮಾಂತ್ಲ್ಯಾ ತೆಗಾಂ ಭುಗ್ಯಾಂ ಪಯ್ಕಿ ಮಾಲ್ಘಡೊ. ಮೊಜೆ ಪಾಟ್ಲೆಂ ಭಯ್ಣ್ ಆನಿ ಸಿಮಾಣೊ ಭಾವ್. ಬಾಪುಯ್ ಕೂಲಿಚೆಂ ಕಾಮ್ ಕರ್ನ್ ಆಮ್ಕಾಂ ಪೊಸ್ತಾಲೊ. ತಾಚಿ ಜೋಡ್ ಘರ್ಚ್ಯಾ ಖರ್ಚಾಕ್ ಪಾವಾನಾತ್ಲ್ಲ್ಯಾನ್ 12 ವರ್ಸಾಂಚಿ ಪ್ರಾಯೆರ್'ಚ್ ಇಸ್ಕೊಲಾಚೆಂ ದಾರ್ ಮ್ಹಾಕಾ ಧಾಂಪ್'ಲ್ಲೆಂ ಆನಿ ಬೊಂಬಯ್ ಸಗ್ಳ್ಯಾಚೆಂ ದಾರ್ ಉಗ್ತೆಂ ಜಾಲ್ಲೆಂ. ಹಾಂಗಾಸರ್ ಎಕಾ ಹೊಟೆಲಾಂತ್ ಕಾಮ್ ಕರ್ನ್ ಮೆಳ್'ಲ್ಲೆ ಪಯ್ಶೆ ಪೂರಾ ಘರಾ ಧಾಡ್ತಾಲೊಂ.

"ಅಶೆಂಚ್ ವರ್ಸಾಂ ಉಬ್ಲಿಂ. ಎಕಾ ದಿಸಾ ಎಕಾ ಪುನೆವಂತಾಚಿ ಕೃಪೆನ್ ಮ್ಹಾಕಾ ಗಲ್ಫಾಚಿ ವೀಜಾ ಲಾಭ್ಲಿ ಆನಿ ಹಾಂವ್ ಗಲ್ಫಾಗಾರ್

ಜಾಲೊಂ. ಮೊಜಾ ಹಾತಾಂತ್ ಪಯ್ಶೆ ನಾಚೊಂಕ್ ಲಾಗ್ಲೆ. ಗಾಂವಾಂತ್ ಕೊಲ್ವಾಚೆಂ ಘರ್ ಆಸ್ಲ್ಲೆಂ ಮೊಡುನ್ ಟೆರೆಸಾಚೆಂ ಬಾಂದ್ಲೆಂ. ಭಾವಾಕ್ ಕೊಲೆಜಿಕ್ ಧಾಡ್ಲೊ. ಭಯ್ಣಿಚೆಂ ಕಾಜಾರ್ ಕೆಲೆಂ. ಮೊಜೆ ಪಯ್ಶೆ ಬಾಪಾಯ್ಚ್ಯಾ ಹಾತಾಂತ್ ಖೆಳೊಂಕ್ ಲಾಗ್ಲೆ. ಎದೊಳ್ ಸುರ್ ಪಿಯೆಂವ್ನ್ ಆಸ್ಲ್ಲ್ಯಾ ತಾಣೆ ಬಾರಾಚಿ ವಾಟ್ ಧರ್ಲಿ. ಗಾಂವಾಂತ್ ಥಾವ್ನ್ ಏಕೆಕ್ಲ್ಯಾಚಿಚ್ ಪಟ್ಟಿ ಯೆಂವ್ಕ್ ಸುರು ಜಾಲಿ. ಭಾವಾನ್ ಬರಯ್ಲ್ಲೆಂ ಸಗ್ಳ್ಯಾ ಮೊಜಾ ಇಷ್ಟಾಂ ಲಾಗಿಂ ಮೋಟರ್ ಸೈಕಲ್ ಆಸಾ ಮ್ಹಣ್. ಆವಯ್ನ್ ಬರಯ್ಲ್ಲೆಂ, ಆಸ್ಲ್ಲೆಂ ಭಾಂಗಾರ್ ಧುವೆಚಾ ಕಾಜಾರಾಕ್ ಜಾಲೆಂ. ಹ್ಯಾ ಪಾವ್ಟಿಂ ಕ್ರಿಸ್ಮಸಾಕ್ ವರ್ಸಾಕಾ ಚೇಯರ್ನ್ ಆನಿ ಕಾಂಕ್ಣಾಂ ಕರಯ್ಜಾಯರ್.

“ತಾಂಕಾಂ ಖುಶ್ ದವ್ರುಂಕ್ ಜೊಡ್ಲ್ಲೆ ಪಯ್ಶೆ ಉದ್ಕಾ ಭಾಶೆನ್ ಹಾಂವ್ ಖರ್ಚುಂಕ್ ಲಾಗ್ಲೊಂ. ಪ್ರಾಯರ್ ವರ್ಸಾಕಾ 30 ಜಾವ್ನ್ ಯೆತಾಲಿ. ಹಾಂವೆ ಕಾಜಾರ್ ಜಾಂವ್ಕ್ ಖುಶಿ ವ್ಹೆಲಿ. ಪುಂಜಾಯಿಲ್ಲ್ಯಾ ಪಯ್ಶ್ಯಾಂನಿ ಭಾವಾಕ್ ಜೀನ್ಸ್ ಪ್ಯಾಂಟ್, ಭಯ್ಣಿಕ್ ಸಾಡಿಯೊ, ಭಾವ್ರೊಜಿಕ್ ವೊಚ್. ಆವಯ್ಕ್ ಚೇಯರ್ನ್ ಆನಿ ಕಾಂಕ್ಣಾಂ, ಬಾಪಾಯ್ಕ್ ವಿದೇಶಿ ಸೊರೊ ಮ್ಹಣ್ತಾನಾ ಪನ್ನಾಸ್ ಹಜಾರ್ ಉದಾಕ್ ಜಾಲ್ಲೆ. ಉರ್ಲ್ಲೊ ಏಕ್ ಲಾಖ್ ಘೆವ್ನ್ ಘರಾಚಿ ವಾಟ್ ಧರ್ಲಿ.

“ಕಾಜಾರ್ ಜಾಂವ್ಚ್ಯಾ ಆಲೋಚನ್ ತ್ರಿಳ್ಸಿಲ್ಲಿಚ್ ಸಯ್ರ್ಕೆಚಿ ವರ್ಸ್ರಿ ದಾರಾರ್ ಉಭೆ ಜಾಲೆ. ಚಡಿತ್ ಆಲೋಚನ್ ಕರಿನಾಸ್ತಾನಾ ಏಕೆ ಸೊಭಿತ್ ಬಾವೀಸ್ ವರ್ಸಾಂಚ್ಯೆ ಗ್ರಾಜುಯೆಟ್ ಚಲಿಯೆಲಾಗಿಂ ಕಾಜಾರ್ ಜಾಲೊಂ. ಹನಿಮೂನಾಕ್ ಹಾಂವ್ ಬೆಂಗ್ಳುರ್ ಪಾವ್ಲೊಂ. ಸುಟಿ ಕಾಬಾರ್ ಜಾತಾನಾ ಹಾತಾಂತ್ಲೆ ಪಯ್ಶೆಯಿ ಕಾಬಾರ್ ಜಾಲ್ಲೆ. ರಜಾ ಕಾಬಾರ್ ಜಾಲ್ಲಿಚ್ ಬಾಯ್ಲೆಕ್ ಗಾಂವಾಂತ್ ಸೊಡ್ನ್ ಹಾಂವೆ ಗಲ್ಫಾಚಿ ವಾಟ್ ಧರ್ಲಿ. ವರ್ಸಾಕಾ ಬರೆಂ ಮಾಗೊಂಕ್ ಸಭಾರ್ ಜಣಾಂ ಆಯಿಲ್ಲಿಂ, ಆನ್ಯೇಕ್ ಪಾವ್ಟಿಂ ಯೆತಾನಾ ವಿದೇಶಿ ಸೊರೊ ಆನಿ ಸಿಗ್ರೆಟ್ ಮೆಳ್ತಾ ಮ್ಹಳ್ಳ್ಯಾ ಆಶೆನ್ ಜಾಂವ್ಕ್ ಪುರೊ.

"ಆಗೆ, ... ಪುಣ್ ಮೊಜ್ಯಾ ಗಾಂವಾಂತ್ ಸುಡ್ಸುಡಾಟ್ ನಾತ್‌ಲ್ಲಿ ಕುಶಿಚಿ ಬೋರ್ ಪಾಯ್‌ಗಾಂವಾಂತ್ ಆಸ್‌ಲ್ಲ್ಯಾನ್ ಹಾಂವ್ ಆಧಾರೆ ವಿಣ್ಲ್ಲೊಂ. ದುಸ್ರಿ ವಾಟ್‌ಯೀ ನಾತ್‌ಲ್ಲಿ; ಚಿಂತ್ನಾಂನಿ, ಭಗ್ಣಾಂನಿ, ಉಪ್‌ಕಾಳ್ಯಾಂನಿ, ದೇಡ್ ವರಸ್ ಉಭೊನ್ ಗೆಲ್ಲೆಂ. ಗಾಂವಾಂತ್ ಥಾವ್ನ್ ಬಾಯ್ಲೆಚಿಂ ಘಡ್ಯೆ ಘಡ್ಯೆ ಕಾಗ್ದಾಂ ಯೆತಾಲಿಂ. ತಾಂಚಿಂ ಭಗ್ಣಾಂ ಪರ್‌ತ್ಯೆಕಾ ಸಮ್ಜಾತಾಲಿಂ ತರೀ ಹಾಂವ್ ಅಸಹಾಯಕ್, ಕಾಗ್ದಾಂನಿಂಚ್ ತಾಕಾ ಸಮಾಧಾನ್ ಕರ್ತಾಲೊಂ. ಬಾಪಾಯ್ಕ್ ಕೇವಲ್ ಸೊರ್‍ಯಾಚಿ ಖಂತ್, ಆವಯ್ಕ್ ಭಾಂಗಾರಾಚಿ ಆನಿ ಭಾವಾಕ್ ಪಾಕೆಟ್ ಮನಿ ಶಿವಾಯ್ ದುಸ್ರ್ಯಾ ಕಿತ್ಯಾಚೆಂಯೀ ಪಡೊನ್ ಗೆಲ್ಲೆಂ ನಾ. ಪಯ್ಶ್ಯಾಂಚಿ ಗರ್ಜ್ ಪಡ್ತಾನಾ ಭಯ್ಣಿಕ್‌ಯೀ ಮೊಜೊ ಉಗ್ಡಾಸ್ ಯೆತಾಲೊ.

"ಜಿತ್ತ್ಯಾ ದೀಸ್ ಆಯಿಲ್ಲ್ಯಾ ಏಕಾ ಕಾಗ್ದಾನ್ ಮೊಜೆಂ ಕಾಳಿಜ್ ಚಿರ್ದ್‌ಲ್ಲೆಂ. 'ತುಜಿ ಬಾಯ್ಲ್ ಏಕಾ ದಾದ್ಲ್ಯಾ ಸಾಂಗಾತಾ ಸಳಾವಳಿನ್ ಆಸಾ' ಮ್ಹಣ್ಟಾನ್ ಲಿಖ್‌ಲ್ಲೆ ಸಬ್ದ್, ಉತ್ರಾಂ ಹಾಂವ್ ಜಿರಂವ್ಕ್ ಸಕ್ಲೊಂ ನಾ. ಬಾಯ್ಲೆಕ್ ಗಾಂವಾಂತ್ ಎಕ್ಸುರ್ಯಾಕ್ ಸೊಡ್ನ್ ಆಯಿಲ್ಲಿ ಮೊಜಿಚ್ ಚೂಕ್ ದಿಸ್ಲಿ ಮ್ಹಾಕಾ. ಹಾಂವ್‌ಯೀ ಅಸಹಾಯಕ್. ಜವಾಬ್ದಾರೆಕ್ ಲಾಗೊನ್ ಥೊಡೆ ಪಾವ್ಟಿಂ ಆವಯ್-ಬಾಪಾಯ್ಕ್, ಭಾವ್-ಭಯ್ಣಿಂಕ್ ಸಂಸಾರಿ ಸುಖಾಕ್ ವಿಸ್ರ್‌ಜಾಯ್ ಪಡ್ತಾ. ತಕ್ಲಿ ಮೊಜಿ ಪಿಸಾಂತೆಣ್ ಜಾಲಿ. ಹ್ಯಾ ಪಳ್ಳಾರ್ ಹಾಂವೆ ಸೊರ್‍ಯಾಕ್ ಆನಿ ಸಿಗ್ರೆಟಿಕ್ ವೇಂಗ್ ಮಾರ್ಲಿ.

ಆದ್ಲ್ಯಾ ದಿಸಾ ಪಿಯೆಲ್ಲೆಂ ಚಡ್ ಜಾಲ್ಲ್ಯಾನ್ ದುಸ್ರ್ಯಾ ದೀಸಾ ಹೊಟೆಲಾಂತ್ ಜೆವಾಣ್ ಸಪ್ಲಾಯ್ ಕರ್ತಾನಾ ಹಾತ್ ಕಾಂಪೊಂಕ್ ಲಾಗ್ಲೆ. ಹಾತಾಂತ್ಲಿ ಪ್ಲೇಟ್ ನಿಸ್ರೊನ್, ಬಸ್‌ಲ್ಲ್ಯಾ ಆರ್ಬ್ಯಾಚಾ ವಸ್ತ್ರಾಂಚೆರ್ ಪಡ್ಲಿ. ದುಸ್ರೆ ಘಡಿಯೆ ಮೊಜಾ ಪಾಸ್‌ಪೊರ್ಟಾಚೆರ್ ತಾಂಬ್ಡೊ ಗೀಟ್ ಪಡ್‌ಲ್ಲೊ. ಮೊಜೆಂ ಲೇಬರ್-ಪಾಕ್ ಕರ್ನ್ ಮ್ಹಾಕಾ ಇಂಡಿಯಾಚಿ ವಾಟ್ ದಾಕಯಿಲ್ಲಿ." ಪೀಟರ್ ಸಾಂಗೊನ್ ವ್ಹೆತಾಲೊ.

"ಏದೊಳ್ ಜೊಡ್‌ಲ್ಲೆಂ ಸಕ್ಕಡ್ ಗಾಂವಾಕ್ ಧಾಡ್‌ಲ್ಲ್ಯಾನ್ ಆಜ್ ಮೊಜಾ ಹಾತಾಂತ್ ಕೇವಲ್ ವೀಸ್ ಹಜಾರ್ ರುಪಯ್ ಆಸ್‌ಲ್ಲೆ.

ಬಾಯ್ಲೆಕ್ ದೋನ್ ಸಾಡಿಯೊ ಆನಿ ಬಾಪಾಯ್ಕ್ ದೋನ್ ಬಾಟ್ಲೊ, ಶೊರೊ ಘೆವ್ನ್ ಎದೊಳ್ ವ್ಹಾಕಾ ಸಾಂಬಾಳ್ನ್ ವ್ಹೆಲ್ಲ್ಯಾ ಗಲ್ಫಾಕ್ ಆದೇವ್ಸ್ ಕೆಲೊ.

"ಆವ್ಚಿತ್ತ್ ವ್ಹಾಕಾ ದೆಖ್ಲ್ಲ್ಯಾ ಮೊಜಾ ಘರ್ಚ್ಯಾಂಕ್ ಅಜ್ಯಾಪ್! ಕಿತೆಂಚ್ ಕಳಯ್ನಾಸ್ತಾನಾ ಹಾಂವ್ ಗಾಂವಾಕ್ ಪಾವ್ಲ್ಲೊಂ: ತಾಂಚಿ ದೀಷ್ಟ್ ಮೊಜೆ ಪಾಟ್ಲ್ಯಾನ್ ಯೇಂವ್ಕ್ ಆಸ್ಚಿ ಕೂಲಿಕ್ ಸೊಧ್ತಾಲಿ. ಇತ್ಲ್ಯಾ ಪಾವ್ಟಿಂ ತೀನ್ ಚ್ಯಾರ್ ಸೂಟ್‌ಕೇಸಿ ಘೆವ್ನ್ ಆಯಿಲ್ಲೊಂ. ವ್ಹಾಕಾ ಪಳೆವ್ನ್ ತಾಂಚಾ ತೋಂಡಾರ್ ಸವಾಲಾಂ ಉದೆಲಿಂ. "ಆನಿ ಗಲ್ಫಾಕ್ ಪಾಟಿಂ ವ್ಹಚೊಂಕ್ ನಾ"ತ್ ಶಿ ವಿಚಾರ್ಚ್ಯಾ ಪಯ್ಲೆಂ ಹಾಂವೆಂಚ್ ಕಳಯ್ಲೆಂ.

"ಗಾಂವಾಂತ್ ರಾವೊನ್ ಕಿತೆಂ ಮಾತಿ ಖಾತಾಯ್ರೆ?" ಬಾಪಾಯ್ನ್ ಧೆಂಕ್ಣೊ ಘಾಲೊ.

"ಬಾಯ್ಲ್ ಮೊಜಿ ಖುಶಿ ಜಾಲಿ, ಆಪ್ಲೊ ಘೊವ್ ಸದಾಂಚ್ ಆಪ್ಣಾ ಸಾಂಗಾತಾ ಆಸ್ತಲೊ ವ್ಹಣೊನ್.

"ದೀಸ್ ಪಾಶಾರ್ ಜಾಲ್ಲ್ಯಾ ಭಾಶೆನ್ ಘರಾಂತ್. ಪಾಡ್ಯಾಂತ್ ವ್ಹಾಕಾ ಮೊಳ್ಚೊ ಮಾನ್ ಉಣೊ ಜಾವ್ನ್ ಯೇಂವ್ಕ್ ಸುರು ಜಾಲೊ. ಮೊಜಾ ಘರಾ ಯೇವ್ನ್ ಖಾವ್ನ್ ಪಿಯೆವ್ನ್ ಮರ್ಶಾ ಮಾರ್ಲ್ಲಿಂ ಮಾಸ್ಯಾಂ ಆತಾಂ ಹಾಂವ್ ವಾಟೆರ್ ಮೆಳ್ಳ್ಯಾರೀ ತೋಂಡ್ ಘುಂವ್ಡಾವ್ನ್ ವ್ಹೆತಾಲಿಂ. ಬಾಯ್ಲೆಚಾ ಎಕೌಂಟಾಂತ್ಲೆ ಪಯ್ಶೆ ಎದೊಳ್‌ಚ್ ಖಾಲಿ ಜಾಲ್ಲೆ. ಹಾಂವೆ ಮಾಂಯ್‌-ಬಾಬಾಲಾಗಿಂ ಪಯ್ಶೆ ವಿಚಾರ್ಲ್ಲೆ.

"ತುಕಾ ಲಜ್ ದಿಸಾನಾರೆ, ವ್ಹಾತಾರ್ಯಾಂಲಾಗಿಂ ಪಯ್ಶೆ ವಿಚಾರ್ತಾಯ್? ಆಮ್ಚೆಬರಿ ತುಂ ಕಾಂಯ್ ವ್ಹಾತಾರೊ ನ್ಹಯ್. ಕಾಮ್ ಕರ್" ಮೊಜೆಚ್ ಪಯ್ಶೆ ವ್ಹಾಕಾ ದೀಂವ್ಕ್ ತಿಂ ಇನ್ಕಾರ್ ಕರಿಲಾಗ್ಲಿಂ.

"ಆತಾಂ ದುಸ್ರಿ ವಾಟ್ ನಾತ್ಲ್ಲಿ. ಶೊರೊ ಆನಿ ಸಿಗ್ರೆಟ್ ನಾಸ್ತಾನಾ ಜಿಯೆಂವ್ಕ್ ಸಾಧ್ಯ್ ಜಾಲೆಂನಾ. ಪರತ್ ಬೊಂಬಯ್ಚಿ ವಾಟ್ ಧರ್ಲಿ. ಪಾಟಿ ಗಲ್ಫಾಕ್ ವ್ಹಚೆಬರಿ ನಾತ್ಲ್ಲೆಂ. ಹೊಟೆಲಾಂಚೆಂ ಕಾಮ್ ಸೊಡ್ಲ್ಯಾರ್

ದುಸ್ರ್ಯಾ ಕಾಮಾಚಿ ಮಾಹೆತ್ ಮ್ಹಾಕಾ ನಾತ್‌ಲ್ಲಿ. ಗಲ್ಫಾಂತ್ ಸೊರ್ಯಾ ಪಾಟ್ಲ್ಯಾನ್ ಪಜಾರಾಂನಿ ದುಡು ವಿಭಾಡ್ಲ್ಲ್ಯಾ ಮ್ಹಾಕಾ ಹಾಂಗಾಚಾ ಸಾಂಬಾಳಾಂತ್ ಕಾಮ್ ಕರುಂಕ್ ಪುಟ್ವಾಲೆಂ ನಾ.

"ಎದೊಳ್ ಇಷ್ಟಾಚಾ ಘರಾ ರಾವ್ತಾಲೊಂ. ಆತಾಂ ಮೊಜಿ ಪರಿಸ್ಥಿತಿ ಪಳೆಲ್ಲ್ಯಾ ತಾಣೆಂಯಿ ವಿಂಗಡ್ ರಾಂವ್ಚಿ ಆಲೋಚನ್ ದಿಲಿ. ಗಲ್ಫಾಂತ್ ಎ. ಸಿ. ರೂಮಾಂತ್ ರಾಂವ್ಚ್ಯಾ ಹಾಂವೆ ಹಾಂಗಾಸರ್ ಫುಟ್‌ಪಾತಿಚೊ ಆಸ್ರೊ ಘೆಜಾಯ್ ಪಡ್ಲೊ. ಹ್ಯಾ ಆಸ್ರ್ಯಾಂತ್ ಥೊಡ್ಯಾಂಚೊ ಸಾಂಗಾತ್‌ಯಿ ಜಾಲೊ ಆರಾಮಾಯೆನ್ ಪಯ್ಶೆ ಕರ್ನ್ ಸೊರೊ ಪಿಯೆಂವ್ಕ್‌ಯಿ ಶಿಕ್ಲೊಂ. ಖಾಣಾ-ಜೆವ್ಣಾಚೆಂ ಮ್ಹಾಕಾ ಪಡೊನ್ ವ್ಹಚೊಂಕ್ ನಾತ್‌ಲ್ಲೆಂ. ಆನಿ ಹ್ಯಾ ಸೊರ್ಯಾನ್‌ಂಚ್ ಮ್ಹಾಕಾ ಹ್ಯೆ ಗತಿಕ್ ಪಾಯ್ಲೆಂ. ಹಾಂವೆ ಚೆಂತ್ಲೆಂ ಹಾಂವ್ ಮೆಲೊಂ ಮ್ಹಣೊನ್. ಪುಣ್ ಭಾವಾ ತುಂವೆ ಮ್ಹಾಕಾ ವಾಂಚಯ್ಲ್ಯಾಯ್" ಇತ್ಲೆಂ ಸಾಂಗ್ತಾನಾ ತಾಚಾ ದೊಳ್ಯಾಂನಿ ದುಃಖಾಂ ಭರ್‌ಲ್ಲಿಂ.

ಹಾಂವೆ ತಾಕಾ ಉಪ್ರಾಂತ್ಲಿ ಗಜಾಲ್ ವಿವರುನ್ ಸಾಂಗ್ಲಿ.

"ಪೀಟರ್, ಥೊಡ್ಯಾ ಗಲ್ಫಾಗಾರಾಂ ಭಾಷೆನ್ ತುಂವೆಂಯಿ ಚೂಕ್ ಆಧಾರ್ಲ್ಯಾಯ್. ಪಯ್ಶೆ ಪೂರಾ ಆವಯ್-ಬಾಪಾಯ್ ಆನಿ ಬಾಯ್ಲ್ಯಾಚಾ ನಾಂವಾರ್ ಧಾಡ್ನ್ ತುಜೆ ಖಾತಿರ್ ಕಿತೆಂಚ್ ಜಮಾಂವ್ಕ್ ನಾಂಯ್. ತುಜಾಯಿ ಫುಡಾರಾಚೆಂ ಯೋಜನ್ ತುಂವೆ ಮಾಂಡುನ್ ಹಾಡುಂಕ್ ಜಾಯ್ ಆಸ್‌ಲ್ಲೆಂ. ತೆಂ ತುಂವೆ ಕರುಂಕ್ ನಾಂಯ್. ಹಾತಾಂತ್ ಪಯ್ಶೆ ಆಸ್ತಾನಾ ಮನಿಸ್ ಸೊರೊ ಪಿಯೆತಾ ಆನಿ ಪಯ್ಶೆ ಕಾಬಾರ್ ಜಾತಾನಾ ಸೊರೊ ಮನ್ಶ್ಯಾಕ್ ಪಿಯೆತಾ. ಲೋಕಾಕ್ ಖುಶ್ ಕರ್ಚ್ಯಾ ಖಾತಿರ್ ತಾಂಚೆ ಮುಖಾರ್ ವ್ಹಡ್ ಮನಿಸ್ ಮ್ಹಣ್ ದಾಕಂವ್ಚೆ ಖಾತಿರ್ ಆಡ್ಡಾದಿಡ್ಡಿ ಪಯ್ಶೆ ತುಂವೆ ಖರ್ಚಿಲೆಯ್. ಪಯ್ಶೆ ಆಸಾತ್ ಪಳೆ-ಉದ್ಕಾ ಭಾಸೆನ್. ಕಶೆಂ ಉದ್ಕಾಕ್ ಕಾಟ್ ಬಾಂಧುನ್ ಆಡಾಯ್ಲ್ಯಾರ್ ಏಕ್‌ಚ್‌ಕಡೆಂ ಉದಾಕ್ ಜಮೊ ಜಾತಾಗೀ, ತಶೆಂ ಪಯ್ಶ್ಯಾಂಯಿ ಗರ್ಜೆಕ್ ಪುರ್ತೆ ಖರ್ಚುನ್ ಉರ್‌ಲ್ಲೆ ಜಮಯ್ಲ್ಯಾರ್ ವೆಳಾಕಾಳಾಕ್ ಕಾಮಾಕ್ ಯೆತಾತ್. ಎದೊಳ್ ತುಂವೆ ಜೊಡ್‌ಲ್ಲೆಂ ಕಿತೆಂಚ್ ನಾ. ಹೆಂ ತುಜಾ

ಜೀವನಾಂತ್ಲೆಂ ಕೇವಲ್ ಏಕ್ ಸ್ವಪಣ್ ಮ್ಹಣ್ ಚಿಂತುನ್ ವಿಸ್ರೊನ್ ಸೊಡ್. ತುಂ ಮೊಜೆ ಸಾಂಗಾತಾ ರಾವ್. ಮ್ಹಾಕಾಯಿ ಏಕ್ಸುರ್ಯಾಕ್ ದೆವಾನ್ಂಚ್ ಸಾಂಗಾತ್ ದಿಲೊ. ಘಾಲ್ಯಾಂಚ್ ತುಕಾ ಹಾಂವ್ ಕಾಮಾಕ್ ಲಾಯ್ತಾಂ. ಸಕ್ಕಡ್ ಸಾರ್ಕೆಂ ಜಾತಲೆಂ."

ಪೀಟರ್ ಮೌನ್ ಆಸ್'ಲ್ಲೊ. ದೊಳ್ಯಾಂನಿಂಚ್ ತ್ಯಾಣೆ ಆಪ್ಲಿ ಸಮ್ಮತಿ ದಿಲಿ, ಮಾತ್ಶಿಂತ್ ನವಿಂ ಯೋಜನಾಂ ಮಾಂಡುನ್ ಹಾಡ್ನ ನವೆಂ ಜೀವನ್ ಸುರು ಕರುಂಕ್. ಹ್ಯೆ ಅವ್ದೆಂತ್ ಹಾಂವ್'ಯಿ ತ್ಯಾಕಾ ವಳ್ಕಲ್ಲೊಂ. ಏಕಾ ತೆಂಪಾರ್ ಫ್ರೊಕೆಟ್ ಪಾರ್ ಜಾವ್ನಾಸ್'ಲ್ಲ್ಯಾ ಬಾರಾ ವರ್ಸಾಂಚಾ ಮ್ಹಾಕಾ ಹ್ಯೆಚ್ ವ್ಯಕ್ತಿನ್ ನವೆಂ ಜೀವನ್ ದಿಲ್ಲೆಂ. ಹಿ ವಳಕ್ ತ್ಯಾಕಾ ಹಾಂವೆ ದಾಕಯ್ಲಿನಾ. ಖುಣ್ ಘಾರಿಕ್ ಕರ್ತಾಂ ಮ್ಹಣ್ ಚಿಂತುನ್ ಪೊಳ್ಳಾಪಳ್ ಘೆವ್ನ್ ಪರತ್ ಸೊರ್ಯಾಕ್ ಪೆಂಗಾತ್ ಮ್ಹಳ್ಯಾ ಭಿಂಯಾನ್.

ಏಕಾ ತೆಂಪಾರ್ ಮ್ಹಾಕಾ ನವೆಂ ಜೀವನ್ ದಿಲ್ಲ್ಯೆ ವ್ಯಕ್ತಿಕ್ ಆಜ್ ಹಾಂವೆ ನವೆಂ ಜೀವನ್ ದಿಲೆಂ ಮ್ಹಳ್ಳಿ ತೃಪ್ತಿ ಮೊಜೆ ಥಂಯ್ ರಾಜ್ ಕರ್ತಾಲಿ.

Best Wishes From : Hello—8212328

James Cold Storage & General Stores

368/4, Shop No. 39, Kamlesh Apt., Shere Punjab, Mahakali Road, Andheri East, Bombay - 93.

Mafco, Al-khabeer, Shalimar-ಚೆ ಅಧಿಕೃತ್ ವಿಕ್ರ್ಯಾ ಪ್ರತಿನಿಧಿ"

- ಆಮ್ಚ್ಯಾಲಾಗಿಂ ಸಾಫ್ ಕೆಲ್ಲ್ಯಾ ಕೊಂಬಿಯೊ, ದುಕೊರ್, ಬೀಫ್, ಬೊಕ್ರ್ಯಾ ಮಾಸ್ ಕೆದಾಳಾಯ್ರ್ ಮೆಳ್ತಾ.
- ಆಮ್ಚ್ಯಾ ಬಾಫಾತ್ ಮಸಾಲಾ, ಮೀಟ್ ಮಸಾಲಾಂತ್ ಮಾಸ್ ರಾಂದುನ್ ಜೆವ್ಣಾಚಿ ರೂಚ್ ಚಡಯಾ.
- ಗೋವನ್ ಡ್ರ್ಯಾ ಬೊಂಬಿಲ್, ಸೊಸೆಜಸ್, ಟಿನ್ಡ್ ಫಿಶ್, ಸೀ ಫುಡ್ ಆಮ್ಚಿ ಸ್ಪೆಶಾಲಿಟಿ.
- ದಿಸ್ಪಡ್ಚ್ಯಾ ಜೀವನಾಕ್ ಗರ್ಜೆಚ್ಯೊ ವಸ್ತು ಆಮ್ಚ್ಯಾಲಾಗಿಂ ಮೆಳ್ತಾತ್.

ಏಕ್ ಪಾವ್ಟಿಂ ಭೆಟ್ ದಿಯಾ ಆನಿ ಖಾತ್ರಿ ಕರಾ ★

'ಮೊಗಾಚೊ ಹುಲೊಪ್'' ಬೂಕಾಕ್ ಜಯ್ತ್ ಮಾಗ್ತಾಂವ್

★

ಕೊಂಕಣ್ ಕಳೆ ಬೆಂಡಾವ್ರ (ಪೂ.)

ಅಧ್ಯಕ್ಷ್ : ಸಿರಿಲ್ ಆರಾನ್ಹಾ

ನೊಗಾಳ್ ಇಷ್ಟಾ,

ಎಕಾ ಘಡಿಯಾಳಾಚೆ ದೋನ್ ಕಾಂಟೆ ಆನಿ
ಏಕ್ ಚಲಾನಾ ತರ್ ದುಸ್ರೊ ಚಲಾನಾ
ಇಷ್ಟಾಗತೆಚೊ ಖರೊ ಶಿಸ್ ತುಂ
ಸೊಡಿನಾಂಯ್ ಕೆದ್ನಾಂಚ್ ನ್ಹ್ಯಾಕಾ ಪಡೊಂಕ್
ತುಂ
ದಿಶಾಂ ಅರ್ಗಾಂ ದೆವಾಕ್ ಫಾವೊ ಕೆಲ್ಲ್ಯಾಕ್
ಈಷ್ಟ್ ಖರೊ
ನೂಗ್ತಾಂ ತಾಚೆಲಾಗಿಂ ಜಾಂವ್ಕ್ ತುಂವೆ
ಕೊಂಕ್ಣಿ ಸಾಹಿತ್ಯಾಂತ್ಲೊ ಹೀರೊ.

ಆಪ್ಲ್ಯಾ ಜಾಂವ್ಕ್ ಆಸ್ಚ್ಯಾ ಕಾಳ್ಜಾಚಾ ಗೊಂಡ್ಯಾ ಸಾಂಗಾತಾ,

— ಕ್ಲಾರೆನ್ಸ್ ಫೆರ್ನಾಂಡಿಸ್, ತೊಟ್ಟ್ಯಾವ್

ಕೊಂಕ್ಣಿ ಸಾಹಿತ್ಯಾಂತ್ ಏಕ್ ಪುಸ್ತಕ್ ಪ್ರಕಟ್ಸಂಚೆಂ ವ್ಹಳ್ಯಾರ್ ಕಾಂಟ್ಯಾಂಚೆ ವಾಟೆರ್ ಚಲ್ಲೆಬರಿಂ. ಆನಿ ಹಿ ವಾಟ್ ಯಶಸ್ವಿ ರೀತಿನ್ ಗುಡ್ಡಾಯಿಲ್ಲ್ಯಾ ಮೊಜಾ ಮೋಗಾಳ್ ಇಷ್ಟಾಕ್ ಶ್ರೀ ಎ. ಫೆರ್ನಾಂಡಿಸ್ ಹಾಕಾ ಸರ್ವ್ ವಾಟಾಂನಿ ಬೊರೆಂ ಮಾಗ್ತಾಂ—

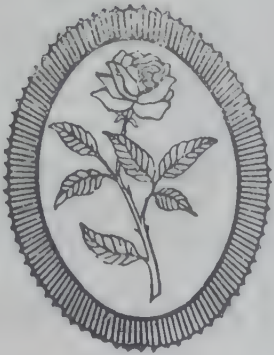

ಮೊಜಾ ಪಪ್ಪಾ, ಮಾಮ್ಮಿ ಆನಿ ಭಯ್ಣಿಂ ಸಾಂಗಾತಾ

ನಾನು ಮರೋಲ್, ತೊಟ್ಟಾಮ್

ಅಂಧೇರಿ ಪೂರ್ವ್ ಮಹಾಕಾಳಿ ರೋಡ್ ವಠಾರಾಂತ್
ನಾಂವಾಡ್ಲೆಲೆಂ ಮಂಗ್ಳುರ್ಗಾರಾಚೆಂ ದುಖಾನ್

MAHADEVI GENERAL STORES,
Next to Hotel Shashikant,
Mahakali Road, Andheri (East),
BOMBAY - 93. Tel : 8212433

- ತೆಲಾ-ತುಪಾನ್ ಭಾಜ್‌ಲ್ಲೆಂ ತಿಕ್ಶೆಂ-ಗೊಡ್ಶೆಂ ಖಾಣ್, ಗಾಂವ್ಚಿಂ ಲೊಣ್ಚಿಂ, ನಾಲ್ಲ್, ಸುಕಿಮಾಸ್ಳಿ ಆಮ್ಚ್ಯಾಲಾಗಿಂ ಮೆಳ್ತಾ.
- ಫೊರೆಸ್ಟಿಕಾ, ಫ್ಲೋರಾ, ಸಿಂಥ್, ಕೊನ್ಸ್ ಆನಿ ಗಾಂವ್ಚ್ಯಾ ಆಯುರ್ವೇದಿಕ್ ವಕ್ತಾಂಕ್ ಆಮ್ಕಾಂ ಭೆಟ್ ದಿಯಾ.
- ದಿಸ್ಪಡ್ತ್ಯಾ ಜೀವನಾಕ್ ಉಪ್ಕಾರಾಕ್ ಪಡ್ಚ್ಯೊ ಗರ್ಜೆಚ್ಯೊ ವಸ್ತು ಆಮ್ಚ್ಯಾಲಾಗಿಂ ಸದಾಂ ಮೆಳ್ತಾತ್.
- ಘರಾಂ-ಫ್ಲೆಟಾಂ ವಿಕ್ಚಿಂ ವ ಘೆಂವ್ಚಿಂ ಆಸಾತ್ ತರ್ ಆಮ್ಕಾಂ ಕಳಯಾ.

— : ತುಮ್ಚಿ ಸೆವಾ ಆಮ್ಚೊ ಧ್ಯೇಯ್ : —

With Best Compliments From :

ABC COMPUTERS
(Govt. Regd)
Software Training Centre, DTP and
Computerised Accounts.

H. O 4, Saijyot, Gupte Road,
Dombivli (W) 421202, Tel. 711-471440

Branch : Ashoka Shopping centre, Navghar Road,
Bhayandar (E)- 401105.
Tel : 8198751, 8196567

W th Best Comoliments From :

JEWELA FABRICATORS

Specialists in :

Grills, Collapsible Gates, Compound Gates, Rolling Shutters and all types of fabrication Works

We are also undertaking Electrical, plumbing and painting works.

Office :
Mr Vincent Rodrigues,
21 Sharifa Bai Chawl,
Chimat Pada, Marol,
Bombay-59.
Phone : C/o 8344445

Office :
Mr Valerian D'Souza,
Saritabai Chawl
Room No. 21, Chawl No. 1
Chimat Pada, Marol,
Bombay-59

Works :

Joseph D'Souza,
Suresh Singh Chawl,
Vasai Hill M. L. Road,
Prem Nagar, Goregaon (W),
Bombay-62. C/o 8755535

ಸ್ಥಾಪನ್ ಜಾವ್ನ್ ಪಾಂಚ್ ಮಹಿನ್ಯಾಂ ಭಿತರ್
ಭೋವ್ ಲೋಕಾ ಮೋಗಾಳ್ ಜಾಲ್ಲೆಂ

'ದಿವೊ'

ಸಚಿತ್ರ್ ಕೊಂಕಣಿ ಹಪ್ತ್ಯಾಳೆಂ

ಆಧುನಿಕ್ ವಾಚ್ಪ್ಯಾಕ್ ಆಧುನಿಕ್ ವಾಚಾಪ್ ದಿಂವ್ಚೆಂ
ಏಕ್ಚ್ ಕೊಂಕಣಿ ಪತ್ರ್!
ನಿರಾಶಿ ಜಾಯ್ನಾಸೆಂ ಆಜ್ಚ್ ವರ್ಗಣ್ದಾರ್ ಜಾ !

With Best Compliments From :

SANNIDHI LEASING & FINANCE PVT LTD

(Regn No 11-87748-1995)

FOR HIGHER INTEREST AND MORE EARNING SAVE/INVEST IN FOLLOWING SCHEMES.

1) AVAIL BENEFITS OF ATTRACTIVE INTEREST RATES.

Deposit Terms	Rate of Interest
46 days to 1 year	13%
1 year to 2 years	14%
2 years and above	15%

2) Open an Account in Monthly Saving (Recurring) Deposit and Save for your Dreams.

Office :

Shobha Nivas, 1st floor,
Tejpal Road, Nr Railway Crossing,
Vile Parle (East), BOMBAY – 400 057.

Working Hours :

Monday–Friday : 10.00 a. m. to 6.00 p. m.
Saturday : 10.00 a. m. to 2.00 p. m.

With Best Compliments From :

AERO Egg Centre & Chicken Shop

(Wholesale dealers of Eggs & fine Chickens.)

Shop No. 2, Loyanka Road,
Sakinaka, Bombay – 72.

Prop: **H. K. KHAN**

With Best Compliments From :

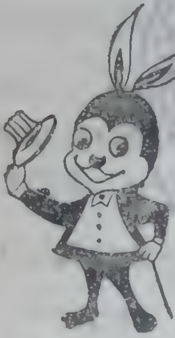

1793

B
A C OFFSET
PRINTERS

4717, Haveli Razia Begum,

Hauz Qazi, Delhi — 110 006.

☎ : 7514663 & 7527077

With Best Compliments From :

ANIL INDUSTRIES

7, Mustaque Estate, Chimat Pada,
Marol Naka, BOMBAY – 400 059.

Phone : 8385594

— **Valerian Fernandes & Fly**

— **Benjamine Fernandes & Fly**

With Best Compliments From :

NEEMA INDUSTRIES

(Mfrs :— Heater Tube Filling Machines)
2–Zahid Khan Estate, Chimat Pada, Marol Naka,
Andheri (E.), Bombay – 59.

Tel. : 8214519

Prop : **TITUS D'SOUZA**

With Best Compliments From :

WORLD KONKANI LIBRARY
Accn No: 000561

TARUN INTERNATIONAL VISA CONSULTANT

D—74 Regal Building,
Connaught Place,
New Delhi—110 001.

PERSONNEL SELECTION CONSULTANTS

(RECOGNISED BY THE GOVT. OF INDIA)

HOTEL SAMARAJ,
CARDINAL GRACIAS ROAD,
CHAKALA, ANDHERI EAST,
BOMBAY - 400 099.

ನವೆ ಪಾಸ್ ಪೋರ್ಟ್ ಕರುಂಕ್, ಪಾಸ್‌ಪೋರ್ಟಾಚಿ ಆವ್ದಿ ವಾಡಂವ್ಕ್, ಗಲ್ಫ್ ದೇಶಾಂಕ್ ವ್ಹೆತಾನಾ ಪೊಲಿಸ್ ಕ್ಲಿಯರೆನ್ಸ್ ಸರ್ಟಿಫಿಕೆಟ್ (ಪಿ. ಸಿ. ಸಿ.) ತುರ್ತಾನ್ ಕರ್ನ್ ದಿಂವ್ಚ್ಯಾಕ್, ದೇಶಿ ತಶೆಂ ವಿದೇಶಿ ಪಯ್ಣಾಚ್ಯಾ ವಿಮಾನಾಂಚ್ಯೊ ಟಿಕೆಟಿ ಕರ್ನ್ ದಿಂವ್ಚ್ಯಾಕ್, ಇಮಿಗ್ರೇಶನಾಚೆಂ ಸಮಸ್ಯಂ ಪಯರ್ಸ್ ಕರ್ಚ್ಯಾಕ್ ಆಮ್ಕಾಂ ಭೆಟಾ. ತುಮ್ಕಾಂ ಸಮಾಧಾನ್ ಜಾಂವ್ಚೆ ಪರಿಂ ತುಮ್ಚಿಂ ಸರ್ವ್ ಕಾಮಾಂ ಕರುನ್ ದಿತಾಂವ್.

HENRY D'SILVA (SURATKAL)

Tel. No. 836 91 40, 834 93 11 (Ext. 309)
Fax: 836 39 23; Telex: 11-79107 PSCJ IN

ತುಮ್ಚೊ ವಿಶ್ವಾಸ್ ಥಿರ್ ಆನಿ ದೊಡ್ತೊ ಕರ್ಚೆ ಖಾತಿರ್
ಆಮ್ಕಾಂ ಯೆವ್ನ್ ಭೆಟ್ ದಿಯಾ ಆನಿ ತೃಪ್ತಿ ಜೊಡಾ.

With Best Compliments From :

❋ ❋

SUNNY A. D'SOUZA

Rose Cottage,
G 94, Near Fish Market,
Marol Village, Bombay - 59.

ತುಜೆ ಲಿಖ್ಣೆಕ್ ಜಯ್ತ್ ಮಾಗ್ತಾಂವ್

ಆನಿ ಹಾರ್ದಿಕ್ ಶುಭಾಷಯ್ ಪಾಠಯ್ತಾಂವ್

★

ಕೊಂಕಣ್ ತಾರಾಂ ಜೆರಿಮೆರಿ

ಜೆರಿಮೆರಿ, ಸಾಂ. ಜುದ್ ಫಿರ್ಗಜ್, ಬೊಂಬೈ 400·072.

ಅಧ್ಯಕ್ಷ್, ಉಪಾಧ್ಯಕ್ಷ್, ಕಾರ್ಯದರ್ಶಿ, ಖಜಾನ್ದಾರ್,
ಕಾರ್ಯಕಾರಿ ಸಮಿತಿ ಆನಿ ಸಾಂದೆ

With Best Compliments From

Polycarp Printers India (P) Ltd.

Multi Colour Offset Printing,
Packaging & Typesetting

ತ್ಯಾ ಶಿವಾಯ್ ನವೆ ಪಾಸ್‌ಪೋರ್ಟ್, ಎಮಿಗ್ರೇಶನ್ ಆನಿ
ವಿಮಾನಾಚ್ಯೊ ಟಿಕೇಟ್ ಆಮಿ ಒದಗ್ಸುನ್ ದಿತಾಂವ್.

Director ; A. CLEMENT LOBO

Office & Works : 102 Shanti Industrial Estate,
'C' Wing, Off S. N. Road, Mulund (W),
BOMBAY – 400 080. Phone : 5615516
Resi : 8373154

With Best Wishes From :

Direct Line
3281178
3286539

AL-RAFIA

TRAVEL'S SERVICE (INDIA)

4126, Katra Nizamul Mulk, Urdu Bazar,
Jama Masjid, Delhi – 110 006.
☎ : 3277673, 3263843

WE ENSURE YOU OUR SERVICES FOR :

- INTERNATIONAL AIR TICKETING
- DOMESTIC AIR TICKETING
- PASSPORT
- VISAS
- EMIGRATION
- TOUR ORGANIZING
- BUSES ON HIRE
- HOTEL RESERVATION
- RAILWAY RESERVATION

OUR SPECIALITY IN:

❋ HAJ and UMRAH ❋

With Best Complimets From :

Phone: 628 11 55. 621 16 31, 620 63 89

ORTHO LIMB SURGICAL

Mfg & Supp. of : Artificial Limb, Orthopaedic Appliances, Orthopaedic Implants.

C. B. SAKPAL
Prosthetic Engineer
7 p m. to 9 p m.
Monday to Friday.

Gulmohar Road No. 1,
Near Cooper Hospital,
Op Homoeopathic College,
Juhu Vile-Parle (West),
Bombay - 400 056

Business Hours : 10 a. m to 9 p. m.

With Best Compliments From :

Henry D'Paula

PRIYA TRAVELS

6/29 Gilbert Colony,
Indira Gandhi Nagar,
Kanjur Marg (E.), Bombay - 42.

Phone : 5787846
Fax: 91 (22) 5787369

eturned
on

With Best Compliments From :

JEENA ELECTRONIC

Dealers in : Colour/B/W T. V. Fridg
Washing Machine, Fa
Mixers, Etc.

Fridges : Videocon, Godrej, Volt
Alwyn, BPL.

T/V : Videocon, BPL, Crown,
Salora, Onida.

Washing Machine : Videocon, BPL, T

ADDRESS : Airoli Plaza-B, Shop No 11,
Sector-16, Airoli,
New Bombay.
Tei 7690103

Prop. : **GEORGE FERNAND**

With Best Compliments From :

Phone : 821 00 47, 832 53

SUPER ENGINEERING CO.

(Specialists in : Tool Room Work)

C-21, Salim Compound, Chimatpada, Marol Nal
Andheri (E), Bombay - 400 059.

Prop : **Fredrick D'Mel**

A

WORLD KONKANI CENTRE,
SHAKTHINAGAR, MANGALORE

TITLE : ಮೊಗಾಚೆಂ ಪಾವ್ಲಾಂ
(ಕಥಾಂ - ಸಂಗ್ರಹ್)

YEAR : 1995

WORLD KONKANI CENTRE
LIBRARY
SHAKTHINAGAR D. K.

No. ____________

Books lost, torn, defaced, marked or damaged in any way shall have to be replaced by the borrower.

Books issued can be recalled at any time, if necessary.

HELP TO KEEP THIS BOOK
FRESH & CLEAN

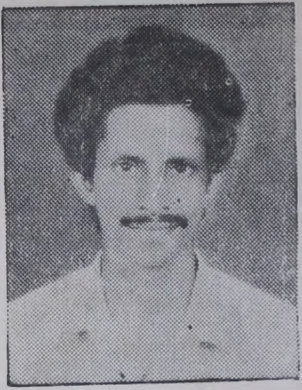

ಎಲಿಯಾಸ್ ಫೆರ್ನಾಂಡಿಸ್

ಬೊಳ್ಳಾ ಫಿರ್ಗಜೆಚೊ ಯುವಕ್ ಎಲಿಯಾಸ್, ಲ್ಹಾನ್ಪಣಾರ್ ಬೊಂಬಯ್ಸ್ ಪಾವ್ಲೊ, ವಾವ್ರಾಕ್ ಲಾಗ್ಲೊ, ಸ್ವ–ಉದ್ಯವ್ ತಾಣೆ ಆರಂಭ್ ಕೆಲೆಂ. ಆಪ್ಲೊ ಮಿತ್ರ್ ಕ್ಲೆರೆನ್ಸಾಚಾ ಉತ್ತೇಜನಾನ್ ಮಾಯ್ – ಭಾಸ್ ಕೊಂಕ್ಣೆಚಿ ಥೊಡಿ ಸೆವಾ ಕರುಂಕ್‌ಯಿ ಪರ್ವಡ್ಲೊ. ವೆಳಾಚಾ ಅಭಾವಾನ್ ತಾಚ್ಯೆ ಲಿಖ್ಣೆಕ್ ಧಾಂಬುನ್ ಧರ್ಲಿ ತರೀ ಆಪ್ಣಾ ಥಂಯ್ ಆಸ್‌ಲ್ಲೆಂ ತಾಲೆಂತ್ ಉಜಾರ್ ಕರ್ಚ್ಯಾಕ್ ಎಲಿಯಾಸ್ ಪಾಟಿಂ ಪಡ್ಲೊನಾ. ಕಥಾ–ಕವಿತಾ–ಲಿಖಿತಾಂ ತಾಣೆ ಲಿಖ್ಲಿಂ, ಪ್ರಕಟ್ ಜಾಲಿಂ. ಆಜ್ ಹೊ ಕೊಂಕ್ಣಿ ಲೇಖಕಾಂಚೆ ಮೆಳಿಂತ್ ಮಿಸ್ಳ್ಯಾಲಾ.

ಎಲಿಯಾಸಾಚೆಂ ಲಗನ್ ಜಾಲೆಂ, ಬಾಪುಯ್ ಜಾಲೊ ಆನಿ ಆತಾಂ ಆಪ್ಲೆಂ ಫುಡ್ಲದ್ ಪುಸ್ತಕ್ ಸ್ವತಃ ಪ್ರಕಟ್ ಕರುನ್ ಪ್ರಕಾಶಕ್‌ಯಿ ಜಾಲೊ. ಹಾಚೆ ಥಾವ್ನ್ ಕೊಂಕ್ಣಿ ಸಾಹಿತ್ಯಾಕ್ ಆನಿಕೀ ಮುನಾಫೊ ಜಾಂವ್ ಮ್ಹಣೊನ್ ಆಶೆವ್ಯಾಂ,

— ಡೊಲ್ಫಿ, ಕಾಸ್ಸಿಯಾ